



ดอนยังใหญ่

ปีที่ 37 ฉบับที่ 47 ประจำวันที่ 1 กันยายน พ.ศ. 2557 www.pbru.ac.th <http://news.pbru.ac.th>



กองพัฒนานักศึกษา มหาวิทยาลัยราชภัฏเพชรบุรี
จัดพิธีส่งการะบูรพคณาจารย์ (พิธีไหว้ครู)

เมื่อวันพฤหัสบดีที่ 28 สิงหาคม 2557
ณ ห้องประชุมมอเนกประสงค์ 1 มหาวิทยาลัยราชภัฏเพชรบุรี



ปรัชญา

“คุณธรรมนำความรู้ มุ่งสู่สากล”

วิสัยทัศน์

“ภายในปี 2561 จะเป็นมหาวิทยาลัยชั้นนำลำดับ 1 ใน 5 ของประเทศ ด้านการท่องเที่ยวและอาหาร”

พันธกิจ

1. ผลิตบัณฑิตที่มีคุณภาพมุ่งสู่สากล สร้างอัตลักษณ์เอกลักษณ์ของมหาวิทยาลัยให้เป็นที่ยอมรับของผู้ใช้บัณฑิตและสังคม โดยคำนึงถึงหลักกระจายโอกาสทางการศึกษาอย่างเท่าเทียม
2. วิจัยและพัฒนาองค์ความรู้ที่จำเป็นและประโยชน์ในการพัฒนาท้องถิ่นและประเทศ โดยให้ความสำคัญกับการวิจัยเพื่อแก้ปัญหาของพื้นที่และสนับสนุนเอกลักษณ์ของมหาวิทยาลัย ที่สามารถนำไปใช้ประโยชน์ได้อย่างแท้จริง
3. ให้บริการวิชาการ ถ่ายทอดองค์ความรู้และเทคโนโลยีนวัตกรรมบนพื้นฐานปรัชญาเศรษฐกิจพอเพียง ที่ตอบสนองความต้องการของชุมชน สังคม และประเทศชาติ
4. สืบสาน ส่งเสริมโครงการอันเนื่องมาจากพระราชดำริและปรัชญาเศรษฐกิจพอเพียงสู่ชุมชนและสังคม
5. วิจัยและพัฒนาองค์ความรู้ด้านศิลปวัฒนธรรมและภูมิปัญญาท้องถิ่น และการสร้างเครือข่ายเพื่อให้เกิดความตระหนักในคุณค่าของการอนุรักษ์ และเผยแพร่สู่สากล
6. พัฒนาประสิทธิภาพการบริหารจัดการ โดยมีคณะกรรมการหรือสำนักบริหารยุทธศาสตร์เป็นกลไกดำเนินการตามหลักธรรมาภิบาล และปรัชญาเศรษฐกิจพอเพียง

สารบัญ

CONTENT

เรื่องควรรู้จากกองกลาง สำนักงานอธิการบดี	Page 3
สำนักวิทยบริการและเทคโนโลยีสารสนเทศ	Page 4
งานวิจัย “ปัจจัยทำนายพฤติกรรมการดูแลเท้าของผู้ป่วยเบาหวานชนิดไม่พึ่งอินซูลิน อำเภอเมือง จังหวัดประจวบคีรีขันธ์”	Page 5
สถาบันวิจัยและส่งเสริมศิลปวัฒนธรรม	Page 6
คณะมนุษยศาสตร์และสังคมศาสตร์	Page 8
คณะวิทยาศาสตร์และเทคโนโลยี	Page 9
คณะเทคโนโลยีอุตสาหกรรม	Page 10
คณะพยาบาลศาสตร์, คณะเทคโนโลยีสารสนเทศ	Page 11
โรงเรียนสาธิตมหาวิทยาลัยราชภัฏเพชรบุรี	Page 12
คณะครุศาสตร์, คณะวิทยาการจัดการ	Page 14
หนังสือสาระนั้น สำคัญไฉน	Page 15

เจ้าของ : มหาวิทยาลัยราชภัฏเพชรบุรี **ประธานที่ปรึกษา** : ผศ.ดร.นิวัต กลิ่นงาม อธิการบดี
คณะที่ปรึกษา : ผศ.ดร.เสนาะ กลิ่นงาม, รศ.ดร.กาญจนา บุญสูง, ผศ.นรินทร์ ศรีวรรณ, รศ.ยศ ธีระเดชพงศ์, ผศ.อุบล สมกร รวงอธิการบดี **บรรณาธิการ** : ผศ.ดร.สาโรช เผือกบัวขาว
กองบรรณาธิการ : อาจารย์ณรรงค์ วัฒนพานิช, นางสมพร พิริยะสุขถาวร, นายเสรี ถาวรเวช, นางอัญจิกา ถาวรเวช และทีมงานเครือข่ายประชาสัมพันธ์ คณะ / สำนัก / สถาบัน
ออกแบบและพิมพ์ : บริษัท ต้นกล้า ดีไซน์ จำกัด 25/72 ซ.วัดศรีประวัติ ต.กาญจนาภิเษก ต.ปลายบาง อ.บางกรวย จ.นนทบุรี 11130 โทรศัพท์ 0-2903-8807, 0-2903-8198 โทรสาร 0-2903-8199
 E-mail : zentozar2009@gmail.com

ดอนชัยใหญ่ย้อนหลัง
<http://www.pbru.ac.th>
<http://www.news.pbru.ac.th>
 ส่งข่าวประชาสัมพันธ์ได้ที่
 ๑๑.๐๕radio@gmail.com
 ส่งข่าวภายในวันที่ 6 และ 20 ของเดือน

เรื่องควรรู้จากกองกลาง สำนักงานอธิการบดี

ค่าใช้จ่ายในการเดินทางไปราชการ



ผู้มีสิทธิ ได้แก่ ผู้เดินทางไปราชการที่เป็นข้าราชการหรือลูกจ้างของรัฐ รวมถึงผู้ที่มีได้เป็นข้าราชการหรือลูกจ้างของรัฐ ซึ่งได้รับคำสั่งจากผู้มีอำนาจให้เดินทางไปราชการ

เอกสารในการยื่นขอเบิก

ค่าเบี้ยเลี้ยง

- คำสั่งให้เดินทางไปราชการ หรือแบบขออนุญาตไปราชการ
- แบบใบเบิกค่าใช้จ่ายในการเดินทางไปราชการ (แบบ 8708)
 - กรณีเดินทางคนเดียว ให้ใช้ส่วนที่ 1 ประกอบการเบิกจ่าย
 - กรณีเดินทางเป็นหมู่คณะ และจัดทำใบเบิกค่าใช้จ่ายรวมฉบับเดียวกัน ให้ใช้แบบ 8708 ส่วนที่ 1 และส่วนที่ 2 ประกอบการเบิกจ่าย

ค่าเช่าที่พัก

- กรณีเหมาจ่าย ไม่ต้องแนบหลักฐานประกอบ
- กรณีจ่ายจริง ใช้ใบเสร็จรับเงินหรือใบแจ้งรายการของโรงแรมหรือที่พักที่มีข้อความแสดงว่าได้รับชำระเงินค่าเช่าที่พักเรียบร้อยแล้ว โดยเจ้าหน้าที่รับเงินของโรงแรมหรือที่พักแรมลงลายมือชื่อ วัน เดือน ปี และจำนวนเงินที่ได้รับเป็นหลักฐานประกอบการเบิกจ่าย

ค่าพาหนะ

- ใช้ใบเสร็จรับเงินของผู้รับจ้างเป็นหลักฐานประกอบการเบิกจ่าย เช่น ค่าเชื้อเพลิง ค่าระวางบรรทุก ค่าผ่านทางด่วน เป็นต้น
- กรณีจ่ายเงินต่าง ๆ ซึ่งไม่อาจเรียกใบเสร็จรับเงินจากผู้รับเงินได้ เช่น พาหนะรับจ้างเหมา ค่าโดยสารรถประจำทาง ค่าโดยสารรถไฟ ให้ใช้ใบรับรองแทนใบเสร็จรับเงิน เป็นหลักฐานประกอบการเบิกจ่าย

กรณีใช้ยานพาหนะส่วนตัวเดินทางไปราชการ

- บันทึกการขออนุมัติให้ใช้ยานพาหนะส่วนตัว คำสั่งเดินทางไปราชการ
- แบบขออนุญาตไปราชการ
- แบบใบเบิกค่าใช้จ่ายในการเดินทางไปราชการ (แบบ 8708)

การนับเวลาเพื่อคำนวณเบี้ยเลี้ยง

- ออกจากที่อยู่หรือที่ทำงานปกติจนถึงที่อยู่ที่ทำงานปกติ
- กรณีพักแรม 24 ชม. เป็น 1 วัน เศษเกิน 12 ชม. นับเป็น 1 วัน
- กรณีไม่พักแรมเศษเกิน 12 ชม. เป็น 1 วัน เกิน 6 ชม. นับเป็นครึ่งวัน
- กรณีเดินทางล่วงหน้าเนื่องจากลากิจ / พักผ่อน ก่อนปฏิบัติราชการ ให้นับตั้งแต่เริ่มปฏิบัติราชการ
- กรณีไม่เดินทางกลับหลังจากปฏิบัติราชการเสร็จสิ้นเนื่องจากลากิจ หรือลาพักผ่อน ให้นับถึงสิ้นสุดเวลาปฏิบัติราชการ

ค่าเบี้ยเลี้ยงในประเทศ

ประเภท : ระดับ	อัตรา/บาท
ทั่วไป : ปฏิบัติงาน, ชำนาญงาน, อาวุโส วิชาการ : ปฏิบัติการ, ชำนาญการ, ชำนาญการพิเศษ อำนวยการ : ต้น	240
ทั่วไป : กักขะพิเศษ วิชาการ : เชี่ยวชาญ, ทรงคุณวุฒิ อำนวยการ : สูง บริหาร : ต้น, สูง	270

ห้ามเบิก กรณี * พักในยานพาหนะ * ทางราชการจัดที่พักให้

ค่าเช่าที่พักในประเทศเบิกเหมาจ่าย

ประเภท : ระดับ	อัตรา/บาท
ทั่วไป : ปฏิบัติงาน, ชำนาญงาน, อาวุโส วิชาการ : ปฏิบัติการ, ชำนาญการ, ชำนาญการพิเศษ อำนวยการ : ต้น	800
ทั่วไป : กักขะพิเศษ วิชาการ : เชี่ยวชาญ, ทรงคุณวุฒิ อำนวยการ : สูง บริหาร : ต้น, สูง	1,200

ค่าเช่าที่พักในประเทศเบิกจ่ายจริง

ประเภท : ระดับ	อัตรา/บาท	
	ห้องพักคนเดียว	ห้องพักร่วม
ทั่วไป : ปฏิบัติงาน, ชำนาญงาน, อาวุโส วิชาการ : ปฏิบัติการ, ชำนาญการ, ชำนาญการพิเศษ อำนวยการ : ต้น	1,500	850
ทั่วไป : กักขะพิเศษ วิชาการ : เชี่ยวชาญ อำนวยการ : ส่ง บริหาร : ต้น, สูง	2,200	1,200
วิชาการ : ทรงคุณวุฒิ บริหาร : สูง	2,500	1,400

ค่าพาหนะ

ค่าโดยสาร ค่าเช่ายานพาหนะ (รับจ้าง) ค่าเชื้อเพลิง ค่าระวางบรรทุก

นियามพาหนะประจำทาง

บริการทั่วไปประจำ, เส้นทางแน่นอน, ค่าโดยสาร ค่าระวางแน่นอน

หลักปกติ ให้ใช้ยานพาหนะประจำทาง เบิกเท่าที่จ่ายจริงและประหยัด
ข้อยกเว้น

- ไม่มีพาหนะประจำทาง
- มีแต่ต้องการความรวดเร็วเพื่อประโยชน์ราชการ

ใช้พาหนะอื่นได้ (พาหนะรับจ้างฯ) แต่ต้องชี้แจงเหตุผล ความจำเป็น

(อ่านต่อฉบับหน้า)

ข่าวจากสำนักวิทยบริการและเทคโนโลยีสารสนเทศ



สำนักวิทยบริการและเทคโนโลยีสารสนเทศ มหาวิทยาลัยราชภัฏเพชรบุรี จัดอบรมเชิงปฏิบัติการเรื่อง “การสืบค้นฐานข้อมูลออนไลน์และหนังสืออิเล็กทรอนิกส์” สำหรับอาจารย์ บุคลากร นักศึกษาปริญญาโท-เอก ของมหาวิทยาลัย เพื่อให้อาจารย์ บุคลากรและนักศึกษามีทักษะในการสืบค้นฐานข้อมูล พร้อมทั้งนำข้อมูลที่ได้มาใช้ประกอบการเขียนผลงานวิชาการ โดยจัดอบรมเมื่อวันที่ 13 สิงหาคม 2557 เวลา 09.00-16.00 น. ณ ห้องปฏิบัติการคอมพิวเตอร์ ชั้น 2 อาคารสำนักวิทยบริการฯ



ตามที่ คณะพยาบาลศาสตร์ มหาวิทยาลัยราชภัฏเพชรบุรี ขอความอนุเคราะห์ให้สำนักวิทยบริการฯ ช่วยจัดหมวดหมู่หนังสือให้ห้องสมุดคณะฯ นั้น เบื้องต้นทางกลุ่มงานพัฒนาสารสนเทศ สำนักวิทยบริการฯ ได้ลงพื้นที่ไปสำรวจและหารือถึงความเป็นไปได้สำหรับการดำเนินการกับอาจารย์ณัททวิ ศิริรัตน์ รักษาการคณบดี คณะพยาบาลศาสตร์ ซึ่งทางกลุ่มงานจะนำเสนอคณะผู้บริหารต่อไป



แนะนำหนังสือมาใหม่ของมุม Set Corner มีหนังสือมาใหม่ดี ๆ มากมาย ให้ผู้ใช้บริการสามารถเลือกอ่านศึกษาค้นคว้ากันได้ที่ มุม Set Corner ชั้น 2 อาคารบรรณราชนครินทร์ สำนักวิทยบริการและเทคโนโลยีสารสนเทศ มหาวิทยาลัยราชภัฏเพชรบุรี



สำนักวิทยบริการและเทคโนโลยีสารสนเทศ ร่วมจัดนิทรรศการเฉลิมพระเกียรติรัชกาลที่ 4 และรัชกาลที่ 9 ในงานสัปดาห์วิทยาศาสตร์แห่งชาติ (ส่วนภูมิภาค) มหาวิทยาลัยราชภัฏเพชรบุรี จัดแสดงวันที่ 18-20 สิงหาคม 2557 ณ ห้องอเนกประสงค์ มหาวิทยาลัยราชภัฏเพชรบุรี ซึ่งมีนักเรียน นักศึกษา ประชาชนที่มาร่วมงานให้ความสนใจ หาคำถาม และถ่ายภาพเป็นที่ระลึกกันมากมายเลยทีเดียว



สำนักวิทยบริการและเทคโนโลยีสารสนเทศ (ห้องสมุด) มหาวิทยาลัยราชภัฏเพชรบุรี มีบริการปฐมนิเทศด้วยตนเอง เพื่อให้บริการแก่นักศึกษา อาจารย์ และบุคลากรของมหาวิทยาลัย มีให้บริการ ชั้น 1 ชั้น 3 และห้องบริการวิทยานิพนธ์ และงานวิจัย อาจารย์ นักเรียน นักศึกษา บุคลากรท่านใดสนใจสามารถใช้บริการได้ที่สำนักวิทยบริการและเทคโนโลยีสารสนเทศได้ตั้งแต่วันนี้เป็นต้นไป



เชิญชวน นักศึกษา อาจารย์ บุคลากร มหาวิทยาลัยราชภัฏเพชรบุรี สมัครสมาชิกเพื่ออ่านหนังสืออิเล็กทรอนิกส์ ประกอบการเรียนการสอน http://dlib.pbru.ac.th/ผ่านอุปกรณ์คอมพิวเตอร์ และ SmartPhone (Adroid และ iOS) ได้แล้ววันนี้ ลงทะเบียนคลิก <http://goo.gl/lfxvng> (รอผลยืนยันการใช้งาน ภายใน 1 วัน หลังจากวันที่สมัคร



ระบบน้ำอัตโนมัติ เปิดเวลา 17.00-17.30 น. และเวลา 07.00-7.30 น. ของทุก ๆ วัน โดยนำน้ำที่ผ่านการบำบัดแล้วจากโรงอาหาร และน้ำฝนที่ระบายผ่านท่อระบายน้ำมาเก็บกักไว้ที่สระข้างอาคารบรรณราชนครินทร์ มาใช้หล่อเลี้ยงต้นไม้ในสวนหน้าสำนักวิทยบริการฯ

ปัจจัยทำนายพฤติกรรมการดูแลเท้าของผู้ป่วยเบาหวานชนิดไม่พึ่งอินซูลิน อำเภอเมือง จังหวัดประจวบคีรีขันธ์

Predictive factors of foot care behaviors in Non-insulin diabetes mellitus patients
Muang District, Prachuap Khiri Khan Province

ชื่อผู้วิจัย นางวิชัย จินดาวัฒนวงศ์
นักศึกษาระดับปริญญาโท มหาวิทยาลัยราชภัฏเพชรบุรี
อาจารย์ที่ปรึกษา ดร.บุษราคัม สิมหทัย ผศ.ดร.พินสุภาว จันทะโสรัตน์



วัตถุประสงค์ของการวิจัย

1. เปรียบเทียบพฤติกรรมการดูแลเท้าของผู้ป่วยเบาหวานชนิดไม่พึ่งอินซูลิน จำแนกตามปัจจัยส่วนบุคคล
2. ศึกษาอำนาจการทำนายระหว่างความเชื่อด้านสุขภาพ และแรงสนับสนุนทางสังคมกับพฤติกรรมการดูแลเท้าของผู้ป่วยเบาหวานชนิดไม่พึ่งอินซูลิน

วิธีการดำเนินการวิจัย

ประชากรที่ใช้ในการศึกษาครั้งนี้ ได้แก่ผู้ป่วยเบาหวานชนิดไม่พึ่งอินซูลิน ที่มารับการรักษาที่คลินิกโรคเบาหวาน โรงพยาบาลส่งเสริมสุขภาพตำบล อำเภอเมือง จังหวัดประจวบคีรีขันธ์ได้ขนาดกลุ่มตัวอย่างจำนวน 251 คน โดยใช้เทคนิคการสุ่มตัวอย่างแบบง่าย เครื่องมือที่ใช้ในการวิจัยเป็นแบบสอบถาม สถิติที่ใช้ในการวิเคราะห์ข้อมูลได้แก่ความถี่ร้อยละ ค่าเฉลี่ยส่วนเบี่ยงเบนมาตรฐานการทดสอบค่าที่ การวิเคราะห์ความแปรปรวนทางเดียว และวิเคราะห์แบบถดถอยพหุแบบขั้นตอน

ผลที่ได้จากการวิจัย

1. ผู้ป่วยเบาหวานที่มีรายได้ อาชีพ และระยะเวลาการป่วยเป็นโรคเบาหวานที่ต่างกันมีพฤติกรรมการดูแลเท้าแตกต่างกัน อย่างมีนัยสำคัญทางสถิติที่ระดับ 0.05
2. การรับรู้อุปสรรคของการดูแลเท้า (X_1) เป็นตัวแปรที่ทำนายพฤติกรรมการดูแลเท้ามากที่สุดรองลงมาได้แก่แรงสนับสนุนทางสังคมด้านอารมณ์ (X_2) แรงสนับสนุนทางสังคมด้านทรัพยากร (X_3) และการรับรู้ความรุนแรงของการเกิดแผลที่เท้า (X_4) โดยสามารถร่วมทำนายพฤติกรรมการดูแลเท้า (y) ได้ร้อยละ 44.3 ดังตารางที่ 1 และสามารถเขียนสมการทำนายพฤติกรรมการดูแลเท้าในรูปคะแนนมาตรฐาน $\hat{y} = 0.41 (X_1) + 0.29 (X_2) + 0.21 (X_3) + 0.17 (X_4)$

ข้อเสนอแนะการนำวิจัยไปใช้

เจ้าหน้าที่สาธารณสุขในโรงพยาบาลส่งเสริมสุขภาพควรให้ความรู้เรื่องการดูแลเท้าที่เหมาะสม การเน้นย้ำให้ผู้ป่วยเกิดการรับรู้อุปสรรคของการดูแลเท้าและความรุนแรงของการเกิดแผลที่เท้าผ่านเวทีการแลกเปลี่ยนเรียนรู้และการถ่ายทอดประสบการณ์ของกลุ่มผู้ป่วยเบาหวานด้วยกันโดยให้ครอบครัวมีส่วนร่วมในการรับฟังปัญหาและสิ่งที่ผู้ป่วยต้องการจากครอบครัว เพื่อเป็นการกระตุ้นให้ผู้ป่วยมีพฤติกรรมการดูแลเท้าอย่างถูกต้องและต่อเนื่อง

ข้อเสนอแนะการวิจัยครั้งต่อไป

1. ควรมีการพัฒนาแบบการจัดกิจกรรมที่เหมาะสม เพื่อเป็นการส่งเสริมพฤติกรรมการดูแลเท้าของผู้ป่วยเบาหวาน โดยให้ครอบครัวมีส่วนร่วมในการกำหนดรูปแบบของกิจกรรมที่สอดคล้อง และเหมาะสมกับชีวิตประจำวันของผู้ป่วยเบาหวาน
2. ควรมีการศึกษาเชิงทดลอง โดยการจัดโปรแกรมการรับรู้ความรุนแรงของการเกิดแผลที่เท้า และการรับรู้อุปสรรคของการดูแลเท้าร่วมกับแรงสนับสนุนทางสังคมจากครอบครัว โดยจำแนกตามปัจจัยลักษณะส่วนบุคคล

โครงการพัฒนาหมู่บ้านต้นแบบตามแนวคิดเกษตรอินทรีย์
ตามแนวพระราชดำริบ้านนาบัว จังหวัดเพชรบุรี
“ข้าวไรซ์เบอร์รี่ บนวิถีเศรษฐกิจพอเพียง คื่นความสุขชาวนาไทย”

การปลูกข้าวไรซ์เบอร์รี่ บนวิถีเศรษฐกิจพอเพียง ทนต่อผลกระทบจาก

จากโจทย์ดังกล่าว คณะทำงานและชุมชนบ้านนาบัว ได้ตัดสินใจที่จะแก้ปัญหาที่เกิดขึ้น โดยเน้นการร่วมคิด ร่วมวางแผน ร่วมปฏิบัติ ร่วมรับผิดชอบ โดยสถาบันวิจัยและส่งเสริมศิลปวัฒนธรรมรับหน้าที่เป็นผู้ประสานการทำงานกับทุกภาคส่วน โดยดำเนินการตามขั้นตอนต่อไปนี้

1. การให้ความรู้แก่ชุมชนในเรื่องหลักปรัชญาเศรษฐกิจพอเพียงของพระบาทสมเด็จพระเจ้าอยู่หัว เพื่อน้อมนำมาเป็นหลักในการดำเนินงาน นอกจากนั้นได้นำยุทธศาสตร์พระราชทาน เข้าถึง เข้าใจ พัฒนา มาใช้ในการฝึกอบรมแก่ชุมชนเป็นเวลา 3 วัน เพื่อสร้างความเข้าใจศึกษาปัญหา และหาแนวทางแก้ไขร่วมกัน

2. สมาชิกชุมชนบ้านนาบัว จำนวน 30 คน ไปศึกษาดูงานเพื่อแลกเปลี่ยนเรียนรู้กับปราชญ์ชุมชนในด้านการปลูกข้าวอินทรีย์ ณ ศูนย์วิจัยข้าวจังหวัดสุพรรณบุรี และนำความรู้มาเผยแพร่แก่คนในชุมชนโดยการจัดประชุมในหมู่บ้าน



3. หน่วยงานและชุมชนดำเนินการตามแผนงานที่ได้วางไว้โดยมีการสำรวจคุณภาพของดินที่จะใช้ปลูกข้าวไรซ์เบอร์รี่ วางแผนและจัดทำปุ๋ยอินทรีย์ ปุ๋ยหมัก สารไล่แมลงจากพืช ฯลฯ กำหนดหน้าที่ในการปลูกข้าวโดยแบ่งเป็น 2 ส่วน คือ 10 ไร่ ปลูกข้าวโดยใช้วิธีการหว่าน 10 ไร่ ใช้วิธีปักดำ โดยกระบวนการทั้งหมดใช้การวิจัยเป็นเครื่องมือในการดำเนินงานเพื่อให้ผลที่ออกมาเป็นที่ยอมรับและสามารถใช้อ้างอิงทางวิชาการได้

4. การดำเนินงานตั้งแต่คัดเลือกพันธุ์ข้าว ปรับสภาพดิน ไถคต การหว่านข้าว การดำนา การใส่ปุ๋ย การฉีดไล่แมลง การเกี่ยวข้าว ชุมชนจะใช้วิธีการลงแขกทำงานร่วมกัน โดยสมาชิกในกลุ่ม ไม่มีการจ้าง ทุกคนทำงานด้วยความตั้งใจ ความเสียสละเพื่อให้การปลูกข้าวไรซ์เบอร์รี่ ในครั้งนี้เป็นต้นแบบเป็นทางออกและทางเลือกของชาวนาไทย



กรณีศึกษาข้าวไรซ์เบอรรี่ในอรัญชนวนแก้ว “ต้นแบบของความปลอดภัยและความสุขของชุมชน

ข้าวไรซ์เบอรรี่ที่ชุมชนบ้านนาบัวและเครือข่ายที่ร่วมดำเนินการตั้งแต่ปลายเดือนเมษายน จนถึงเดือนสิงหาคม ครอบคลุมพื้นที่จะเก็บเกี่ยวผลผลิตในเดือนสิงหาคม สถาบันวิจัยฯและชุมชนพร้อมเครือข่ายได้กำหนดจัดงานเพื่อเก็บเกี่ยว โดยใช้ชื่องานว่า “ข้าวไรซ์เบอรรี่ บณวิถีเศรษฐกิจพอเพียง ดินความสุขชาวนาไทย” เมื่อวันที่ 5 สิงหาคม 2557 ณ บริเวณทุ่งนาบัว มีพิธีเปิดงานโดย ผู้ช่วยศาสตราจารย์ ดร.เสนาะ กลิ่นงาม รองอธิการบดีมหาวิทยาลัยราชภัฏเพชรบุรี เป็นประธาน ต่อจากนั้นเป็นพิธีเกี่ยวข้าวโดยประธานในพิธีและแขกผู้มีเกียรติ (เกษตรจังหวัดเพชรบุรี, ที่ดินจังหวัด, พัฒนาชุมชน, ผู้บริหารชุมชน, ผู้บริหารมหาวิทยาลัยราชภัฏเพชรบุรี) การแสดงรำเกี่ยวข้าวของชุมชนบ้านนาบัว การแข่งขันเกี่ยวข้าวของชุมชนบ้านนาบัว การแข่งขันกินขนมจีนข้าวไรซ์เบอรรี่ การสาธิตการแปรรูปข้าวไรซ์เบอรรี่เพื่ออาหารคาวและอาหารหวานของศูนย์วิจัยความเป็นเลิศด้านอาหารมหาวิทยาลัยราชภัฏเพชรบุรี และชุมชนบ้านนาบัว (อาทิ ข้าวตู ข้าวตัง ทองม้วน ไอศกรีม ฯลฯ)



ตลอด 8 เดือนที่ผ่านมาที่ชุมชนบ้านนาบัวมีแต่ความทุกข์และรอคอยความหวังเสมอว่าจะได้รับเงินจำนำข้าวจากหน่วยงานของรัฐ นั่นนอกระบบเริ่มเข้ามามีอิทธิพลต่อคนในชุมชน ความขัดแย้ง ความไม่สบายใจ ความกังวลจะพบมากในวงสนทนาของชุมชน แต่บัดนี้หลังจากชุมชนบ้านนาบัว และภาคีเครือข่ายที่เกี่ยวข้องได้กำหนดเป้าหมายของการดำเนินการที่ใช้งาน คือปลูกข้าวไรซ์เบอรรี่ บณวิถีเศรษฐกิจพอเพียง เปลี่ยนแนวคิดเริ่มปลูกพืชเกษตรอินทรีย์ ที่เน้นการบริโภคในชุมชน และได้ขายผลผลิตแก่กลุ่มผู้บริโภคที่รักสุขภาพ ที่นับวันกลุ่มดังกล่าวจะมีจำนวนเพิ่มมากขึ้น

ปัจจุบัน ชุมชนบ้านนาบัวสามารถกำหนดราคาขายข้าวไรซ์เบอรรี่ได้ตามระบบกลไกของตลาดที่แท้จริง (พันธุ์ข้าวไรซ์เบอรรี่จำหน่ายเกวียนละ 50,000 บาท และจำหน่ายใส่ถุง ถุงละ 90 บาท) การทำนาลงทุนน้อย ได้ผลผลิตที่คุ้มค่า รักษาสุขภาพของตนเอง โดยไม่ต้องฉีดยาฆ่าแมลงที่ทำลายแม้แต่ผู้ฉีดเอง บ้านนาบัวเป็นศูนย์สาธิตการผลิตข้าวปลอดภัยพิชที่มีนักศึกษาและผู้สนใจมาศึกษาดูงานอย่างต่อเนื่อง ความสุขของชุมชนกลับคืนมา วิถีชีวิตแบบนี้ใช่หรือไม่ที่ชาวนาไทยต้องการ

ข้อมูลโดย สถาบันวิจัยและส่งเสริมศิลปวัฒนธรรม มหาวิทยาลัยราชภัฏเพชรบุรี
Tns 032-493277, 085-8441495



คณะมนุษยศาสตร์และสังคมศาสตร์



การเรียนรู้ชุมชนของครูสังคม

สาขาวิชาสังคมศึกษา คณะมนุษยศาสตร์และสังคมศาสตร์ มหาวิทยาลัยราชภัฏเพชรบุรี จัดอบรมการเรียนรู้ชุมชนของครูสังคม เมื่อวันที่ 2 สิงหาคม 2557 โดยมีอาจารย์ภัทริยา ทองเพ็ชร์ เป็นวิทยากรให้ความรู้ในการอบรมครั้งนี้ และยังมีมีการจำลองสถานการณ์ การพูดคุยระดมความคิดในชุมชน เพื่อให้นักศึกษาได้นำความรู้ต่าง ๆ ไปใช้ในการสัมภาษณ์เก็บข้อมูลได้จริงภายในชุมชนอีกด้วย



รับพระราชทานปริญญาบัตร

คณะมนุษยศาสตร์และสังคมศาสตร์ มหาวิทยาลัยราชภัฏเพชรบุรี ขอแสดงความยินดีแก่บัณฑิตใหม่ทุกท่านที่เข้าร่วมในพิธีฝึกซ้อมรับพระราชทานปริญญาบัตร ระหว่างวันที่ 25-27 กรกฎาคม 2557 และเข้ารับจริงในวันที่ 29 กรกฎาคม ที่ผ่านมา สำหรับในปีนี้มีปริญญากิตติมศักดิ์ 2 ท่าน คือ อาจารย์บุญมี พิบูลย์สมบัติ เข้ารับปริญญาครุศาสตรมหาบัณฑิต สาขาวิชาภาษาไทย และพระครูสถิตพจนสุนทร เจ้าอาวาสวัดเพ็ญและเจ้าคณะตำบลโพไร่หวาน จังหวัดเพชรบุรี เข้ารับปริญญาศิลปศาสตรมหาบัณฑิต สาขาวิชาการพัฒนาชุมชน คณะมนุษยศาสตร์และสังคมศาสตร์ จึงขอแสดงความยินดีมา ณ โอกาสนี้



การออกแบบการวัดผลและประเมินผลที่เน้นผู้เรียนเป็นสำคัญ

เมื่อวันที่ 30 กรกฎาคม 2557 คณะมนุษยศาสตร์และสังคมศาสตร์ จัดอบรมการออกแบบการวัดผลและประเมินผลที่เน้นผู้เรียนเป็นสำคัญ โดยมี ดร.สุกัญญารัตน์ คงงาม เป็นวิทยากรให้ความรู้ในการอบรมครั้งนี้ เพื่อให้คณาจารย์ของคณะ ได้นำความรู้ที่ได้ไปใช้ในการเรียนการสอน เพื่อให้เกิดประสิทธิภาพมากยิ่งขึ้น



ประเมินคุณภาพการศึกษาภายในระดับคณะ

คณะมนุษยศาสตร์และสังคมศาสตร์ ได้รับการประเมินคุณภาพการศึกษาภายในระดับคณะ เมื่อวันที่ 5-6 สิงหาคม 2557 ผลการประเมินเฉลี่ยในทุกตัวบ่งชี้เท่ากับ 4.58 อยู่ในระดับดีมาก ในการประเมินคุณภาพครั้งนี้ ท่านคณะกรรมการได้ให้คำแนะนำ ข้อเสนอแนะต่าง ๆ เพื่อให้ทางคณะ ได้นำไปปรับปรุงคุณภาพการศึกษาให้ดียิ่งขึ้นต่อไป



พัฒนากทักษะภาษาอังกฤษเพื่อการเขียนบทความวิชาการ

คณะมนุษยศาสตร์และสังคมศาสตร์ มหาวิทยาลัยราชภัฏเพชรบุรี จัดการอบรมพัฒนากทักษะภาษาอังกฤษเพื่อการเขียนบทความวิชาการ เมื่อวันที่ 7 สิงหาคม 2557 โดยท่าน ดร.นิสัย แก้วแสนไชย เป็นวิทยากรให้ความรู้ในการอบรมครั้งนี้เพื่อให้คณาจารย์ของคณะมนุษยศาสตร์และสังคมศาสตร์ มีทักษะการเขียนบทความวิชาการเป็นภาษาอังกฤษที่ดียิ่งขึ้น



สปค.ฟุตบอล ก๊พ

สาขาวิชารัฐประศาสนศาสตร์ จัดการแข่งขันฟุตบอล เมื่อวันที่ 7 สิงหาคม 2557 เพื่อกระชับความสัมพันธ์ภายในสาขา และยังเป็นส่งเสริมให้นักศึกษาเล่นกีฬา โดยแข่งขัน ณ สนามกีฬาฟุตบอลของมหาวิทยาลัย โดยมีท่านอธิการบดี ผศ.ดร.นิวัต กลิ่นงาม และท่านรองอธิการบดี ผศ.ดร.เสนาะ กลิ่นงาม มาร่วมพิธีเปิดการแข่งขันในครั้งนี้ด้วย

คณะวิทยาศาสตร์และเทคโนโลยี

คณะวิทยาศาสตร์ฯ จัดตั้งศูนย์เรียนรู้

เมื่อวันที่ 2 กรกฎาคม 2557 คณะวิทยาศาสตร์และเทคโนโลยี โดย อาจารย์ กฤษณะ พวงระย้า ผู้ช่วยคณบดีด้านศูนย์วิทยาศาสตร์ฯ ได้มีการประชุมคณะกรรมการจัดตั้งศูนย์เรียนรู้พิพิธภัณฑ์หินและแร่ และพิพิธภัณฑ์ความหลากหลายทางชีวภาพ โดยได้เชิญ ผู้ช่วยศาสตราจารย์อำนาจ แก้วกึ่งวาล ซึ่งเป็นข้าราชการเกษียณอายุ และเป็นบุคลากรของสาขาฟิสิกส์ คณะวิทยาศาสตร์และเทคโนโลยีมาก่อน และเป็นผู้เชี่ยวชาญทางด้านหินและแร่ มาเป็นที่ปรึกษาของศูนย์การเรียนรู้

และเมื่อวันที่ 7 กรกฎาคม 2557 ได้เดินทางไปศึกษาดูงาน ณ พิพิธภัณฑ์ธรณีวิทยา กรมทรัพยากรธรณี กระทรวงทรัพยากรธรรมชาติและสิ่งแวดล้อม และพิพิธภัณฑ์ธรรมชาติวิทยา คณะวิทยาศาสตร์ จุฬาลงกรณ์มหาวิทยาลัย เพื่อนำมาประยุกต์ในการจัดตั้งศูนย์เรียนรู้ ดังกล่าว ณ อาคารศูนย์วิทยาศาสตร์และเทคโนโลยีประยุกต์ ของคณะต่อไป



ศึกษาดูงานในงานมหกรรมงานวิจัยแห่งชาติ 2557

ผู้ช่วยศาสตราจารย์ ดร.เพ็ญศรี เปลี่ยนขำ อาจารย์โสทธิมา ไกรเกตุ อาจารย์รัชดาวัลย์ จิตรพรกุลวดีน อาจารย์ดำรง พงศ์พุทธชาติ อาจารย์กฤษณะ พวงระย้า อาจารย์สุพิธา พูลสมบัติ อาจารย์วรภรณ์ บุญเกื้อ อาจารย์พรทิพย์ พาโน อาจารย์สุพัตรา พรหมอินทร์ และนางนิภา ไพโรจน์จิรกาล นำนักศึกษาคณะวิทยาศาสตร์และเทคโนโลยี ศึกษาดูงานในงานมหกรรมงานวิจัยแห่งชาติ 2557 เมื่อวันที่ 9 สิงหาคม 2557 ณ ห้องประชุมบางกอกคอนเวนชันเซ็นเตอร์ โรงแรมเซ็นทาราแกรนด์ กรุงเทพฯ

ศึกษาดูงานและร่วมจัดนิทรรศการ

สาขาวิชาการแพทย์แผนไทย คณะวิทยาศาสตร์และเทคโนโลยี เข้าร่วมกิจกรรมและจัดกิจกรรม ศึกษาดูงานและจัดนิทรรศการ มหกรรมเครือข่ายการแพทย์แผนไทย และการแพทย์พื้นบ้าน มหาวิทยาลัยราชภัฏ ครั้งที่ 1 “การแพทย์แผนไทยและแพทย์พื้นบ้านกับการพัฒนาท้องถิ่นอย่างยั่งยืน” ระหว่างวันที่ 9-11 กรกฎาคม พ.ศ. 2557 ณ มหาวิทยาลัยราชภัฏอุบลราชธานี ผลปรากฏว่า ได้รับรางวัลรองชนะเลิศอันดับ 2 จากการแข่งขันทักษะวิชาชีพแพทย์แผนไทยด้านการนวดไทย



ศึกษาดูงานวันนักประดิษฐ์ 2557

เมื่อวันที่ 26 มิถุนายน 2557 อาจารย์ นักวิชาการ และนักวิทยาศาสตร์ คณะวิทยาศาสตร์และเทคโนโลยี มหาวิทยาลัยราชภัฏเพชรบุรี ศึกษาดูงานวันนักประดิษฐ์ ประจำปี 2557 ที่เมืองทองธานี ฮอลล์ 9 ชั้น 2 เพื่อนำผลงานต่างๆ ที่จัดแสดงมาประยุกต์ใช้กับงานวิจัย การสร้างสิ่งประดิษฐ์ นวัตกรรมใหม่ๆ และสามารถนำมาใช้ในการเรียนการสอนในรายวิชาให้เกิดประสิทธิภาพมากขึ้น โดยได้เยี่ยมชมและเป็นที่กำลังใจให้แก่นักศึกษาและอาจารย์ คณะเทคโนโลยีอุตสาหกรรมที่ร่วมกันจัดนิทรรศการและสิ่งประดิษฐ์ที่เป็นนวัตกรรมเข้าประกวดในครั้งนี้ด้วย

นักศึกษาฝึกประสบการณ์

กิจกรรมสัมมนานักศึกษาฝึกการปฏิบัติงานวิชาชีพ 1 สำหรับนักศึกษาสาขาวิชาคณิตศาสตร์และคอมพิวเตอร์ ชั้นปีที่ 4 เมื่อวันที่ 2 กรกฎาคม 2557 เวลา 08.30-12.30 น. ณ ห้อง 434-436 นักศึกษาจำนวน 100 คน ปฏิบัติงานวิชาชีพในสถานศึกษาเป็นจำนวน 31 โรงเรียน ทั้งนี้ได้แบ่งกลุ่มสัมมนาเป็นจำนวน 3 กลุ่ม เพื่อแลกเปลี่ยนข้อคิดเห็นและประสบการณ์ โดยมีอาจารย์นิเทศคอยให้คำแนะนำปรึกษาเป็นอย่างดี

กิจกรรมสัมมนานักศึกษาฝึกปฏิบัติการสอนในสถานศึกษา 1 สำหรับนักศึกษาสาขาวิชาคณิตศาสตร์และคอมพิวเตอร์ ชั้นปีที่ 5 ระหว่างภาคเรียน วันที่ 17 กรกฎาคม 2557 นักศึกษา จำนวน 66 คน และมีการใช้เทคโนโลยีดำเนินการสัมมนาแบบประชุมทางไกลผ่านระบบออนไลน์จำนวน 2 โรงเรียน ทั้งนี้ได้แบ่งกลุ่มย่อยเพื่อสัมมนาแลกเปลี่ยนเป็นจำนวน 3 กลุ่ม โดยได้รับคำแนะนำปรึกษาจากอาจารย์นิเทศและคณาจารย์ในสาขาเป็นอย่างดี



คณะเทคโนโลยีอุตสาหกรรม

ทีมมหาลัยราชภัฏเพชรบุรี ได้รับรางวัลชนะเลิศถ้วยพระราชทานฯ (Quad Rotor)

ผู้ช่วยศาสตราจารย์วันชัย ชั้นประสิทธิ์ หัวหน้าคณะทำงาน สาขาวิชาเทคโนโลยีคอมพิวเตอร์อิเล็กทรอนิกส์ แจ้งว่า ได้ส่งทีมมหาลัยราชภัฏเพชรบุรี เข้าร่วมแข่งขันเครื่องบินวิทยุบังคับแบบปีกหมุน “ศึกปีกหมุนประลองปัญญา” เพื่อเทิดพระเกียรติในวันคล้ายวันพระราชสมภพสมเด็จพระบรมโอรสาธิราชฯ สยามมกุฎราชกุมาร ในระหว่างวันที่ 18-20 กรกฎาคม 2557 ณ สนามกีฬาไทย-ญี่ปุ่น ดินแดง และสนามกีฬากลางพื้นที่ควบคุมส่วนพระองค์ 904 กรุงเทพมหานคร ที่ผ่านมา



ผลการแข่งขันปรากฏว่า ได้รับรางวัลชนะเลิศถ้วยพระราชทานสมเด็จพระบรมโอรสาธิราชฯ สยามมกุฎราชกุมาร แบบปีกหมุนชนิด 4 ใบพัด ประเภทปีกหมุนประลองปัญญา (Quad Rotor) จากพระเจ้าหลานเธอพระองค์เจ้าทีปังกรรัศมีโชติ ประทานถ้วยรางวัล

โดยมีคณะทำงานประกอบด้วย อาจารย์ที่ปรึกษา : ผู้ช่วยศาสตราจารย์วันชัย ชั้นประสิทธิ์ และอาจารย์บัวพรรณ คำเจลา สมาชิกทีม : นายวชิรวัฒน์ อังศุพานิชย์ นายกิตติพงษ์ เทศสาลี นายอรุณพล พรหมโยธา นายบรรณทนา นูทิพย์ นายยุรนนท์ กันบาง นักศึกษาสาขาวิชาเทคโนโลยีคอมพิวเตอร์อิเล็กทรอนิกส์ ชั้นปีที่ 2 และชั้นปีที่ 1 และนักศึกษาสาขาวิชาเทคโนโลยีไฟฟ้าชั้นปีที่ 3 คณะเทคโนโลยีอุตสาหกรรม

ร่วมจัดนิทรรศการฯ



ผู้ช่วยศาสตราจารย์วันชัย ชั้นประสิทธิ์ หัวหน้าคณะทำงานทีมเพชรจ้าวเวหา และทีม PBRU AERIAL MISSION TEAM สาขาวิชาเทคโนโลยีคอมพิวเตอร์อิเล็กทรอนิกส์ คณะเทคโนโลยีอุตสาหกรรม มหาวิทยาลัยราชภัฏเพชรบุรี ได้รับเชิญเข้าร่วมจัดนิทรรศการแสดงผลงานและสาธิตการบินอากาศยาน 4 ใบพัด (หุ่นยนต์บิน) พร้อมด้วยหุ่นยนต์กู้ภัยอดัจฉริยะ เพื่อถ่ายทอดและเผยแพร่องค์ความรู้ด้านเทคโนโลยีการบิน และอากาศยานที่ได้ออกแบบและพัฒนาขึ้นเข้าร่วมแข่งขันในรายการต่าง ๆ จนได้รับรางวัลชนะเลิศหลายรายการ ซึ่งได้รับความสนใจเป็นอย่างมากจากนักเรียน และผู้สนใจทั่วไป ในระหว่างวันที่ 15-17 สิงหาคม 2557 ณ พิพิธภัณฑสถานแห่งชาติ (อพวช.)

เทคโนโลยีธานี คลองห้า จังหวัดปทุมธานี

คณะทำงานประกอบด้วย ผู้ช่วยศาสตราจารย์วันชัย ชั้นประสิทธิ์ อาจารย์บัวพรรณ คำเจลา นายวชิรวัฒน์ อังศุพานิชย์ นายกิตติพงษ์ เทศสาลี นายพีระพงษ์ ศรีชมมาลี นายบรรณทนา นูทิพย์ และนายยุรนนท์ กันบาง ซึ่งเป็นนักศึกษาสาขาวิชาเทคโนโลยีคอมพิวเตอร์อิเล็กทรอนิกส์ ชั้นปีที่ 3 และชั้นปีที่ 2 คณะเทคโนโลยีอุตสาหกรรม

จัดนิทรรศการฯ สัปดาห์วิทยาศาสตร์แห่งชาติ

ผู้ช่วยศาสตราจารย์วันชัย ชั้นประสิทธิ์ หัวหน้าคณะทำงานทีมเพชรจ้าวเวหาและทีม PBRU AERIAL MISSION TEAM สาขาวิชาเทคโนโลยีคอมพิวเตอร์อิเล็กทรอนิกส์ คณะเทคโนโลยีอุตสาหกรรม มหาวิทยาลัยราชภัฏเพชรบุรี ได้รับเชิญเข้าร่วมจัดนิทรรศการแสดงผลงานและสาธิตการบินอากาศยาน 4 ใบพัด (หุ่นยนต์บิน) พร้อมด้วยหุ่นยนต์กู้ภัยอดัจฉริยะ เพื่อถ่ายทอดและเผยแพร่องค์ความรู้ด้านเทคโนโลยีการบิน และอากาศยานที่ได้ออกแบบและพัฒนาขึ้นเข้าร่วมแข่งขันในรายการต่าง ๆ จนได้รับรางวัลชนะเลิศหลายรายการ ได้รับความสนใจเป็นอย่างมากจากนักเรียน และผู้สนใจทั่วไปที่มาร่วมชมงานสัปดาห์วิทยาศาสตร์ (ส่วนภูมิภาค) ในวันที่ 18 สิงหาคม 2557 ณ อาคารอเนกประสงค์ มหาวิทยาลัยราชภัฏเพชรบุรี จังหวัดเพชรบุรี



คณะทำงานประกอบด้วย ผู้ช่วยศาสตราจารย์วันชัย ชั้นประสิทธิ์ อาจารย์บัวพรรณ คำเจลา นายกิตติพงษ์ เทศสาลี นายพีระพงษ์ ศรีชมมาลี นายบรรณทนา นูทิพย์ และนายยุรนนท์ กันบาง นักศึกษาสาขาวิชาเทคโนโลยีคอมพิวเตอร์อิเล็กทรอนิกส์ ชั้นปีที่ 3 และชั้นปีที่ 2 คณะเทคโนโลยีอุตสาหกรรม

คณะพยาบาลศาสตร์



คณะพยาบาลศาสตร์ เข้าร่วมในพิธีเฉลิมพระเกียรติ เนื่องในโอกาสวันเฉลิมพระชนมพรรษา สมเด็จพระนางเจ้าพระบรมราชินีนาถ

คณะพยาบาลศาสตร์ มหาวิทยาลัยราชภัฏเพชรบุรี เข้าร่วมในพิธีเฉลิมพระเกียรติ เนื่องในโอกาสวันเฉลิมพระชนมพรรษาสมาเด็จพระนางเจ้า พระบรมราชินีนาถ ซึ่งจัดโดยองค์การบริหารนักศึกษา ร่วมกับกองพัฒนานักศึกษา มหาวิทยาลัยราชภัฏเพชรบุรี เมื่อวันที่ 8 สิงหาคม 2557 ณ ห้องประชุมวิทยากรมัย 1 โดย อาจารย์ณัททวิ ศิริรัตน์ รักษาการคณบดีคณะพยาบาลศาสตร์ ได้วางพานพุ่มสักการะ จุดเทียนชัยถวายพระพรชัยมงคล และลงนามถวายพระพร เพื่อเทิดพระเกียรติในวันแม่แห่งชาติ

ในการนี้ คณะพยาบาลศาสตร์ ได้ร่วมเข้าในการประกวดพูดสุนทรพจน์ หัวข้อ “แม่...ผู้ที่ต้องกตัญญู” นางสาวนิตารัตน์ แสงเพชร ได้รับรางวัลชมเชย เงินรางวัล 500 บาท



คณะพยาบาลศาสตร์บำเพ็ญประโยชน์ทำความสะอาดวัดเปรียง

เนื่องในโอกาสวันเฉลิมพระชนมพรรษาสมาเด็จพระนางเจ้า พระบรมราชินีนาถ อาจารย์ณัททวิ ศิริรัตน์ รักษาการคณบดีคณะพยาบาลศาสตร์ นำนักศึกษาคณะพยาบาลศาสตร์ ชั้นปีที่ 1 มหาวิทยาลัยราชภัฏเพชรบุรี จำนวน 70 คน ทำกิจกรรมบำเพ็ญประโยชน์ทำความสะอาดวัดเปรียง จังหวัดเพชรบุรี เพื่อถวายเป็นพระราชกุศลในวันแม่แห่งชาติ โดยช่วยกันกวาดบริเวณลานวัด ทางระบายน้ำ ทางเดินถนน อาคารโรงเรียน เก็บขยะ ให้สะอาดและเป็นระเบียบเรียบร้อย และช่วยกันทำความสะอาดเสนาสนะ สถานที่ต่าง ๆ ทั่วบริเวณวัด โดยเฉพาะบริเวณรอบพระอุโบสถ ซึ่งใช้เป็นสถานที่ประกอบพิธีเวียนเทียน นักศึกษาได้ช่วยกันใช้น้ำยา และผงซักฟอก ทำความสะอาดล้างพื้น และกำจัดมูลนกพิราบ เพื่อให้เกิดความสวยงามสะอาดตา

ทั้งนี้ เพื่อเป็นการสืบทอดพระพุทธศาสนา และเป็นพุทธบูชา ถวายเป็นพระราชกุศลแด่สมเด็จพระนางเจ้า พระบรมราชินีนาถ เพื่อให้มีพระพลานามัยแข็งแรงสมบูรณ์ และมีพระชนมายุยืนนานตลอดไป

คณะเทคโนโลยีสารสนเทศ

คณะเทคโนโลยีสารสนเทศ มหาวิทยาลัยราชภัฏเพชรบุรี รับการตรวจประเมินคุณภาพการศึกษาภายใน ระดับ "ดีมาก"



คณะเทคโนโลยีสารสนเทศ มหาวิทยาลัยราชภัฏเพชรบุรี รับการตรวจประเมินคุณภาพการศึกษาภายใน จากคณะกรรมการติดตามการประเมินคุณภาพการศึกษาภายใน จากสำนักงานคณะกรรมการการอุดมศึกษา โดยมีคณะกรรมการ ดังนี้

1. รองศาสตราจารย์ ดร.จรงค์ แก้วประสิทธิ์ ประธานกรรมการ มหาวิทยาลัยเกษตรศาสตร์
2. รองศาสตราจารย์ ดร.ฉวีวรรณ เพ็ชรศิริ กรรมการ มหาวิทยาลัยธุรกิจบัณฑิต
3. ผู้ช่วยศาสตราจารย์ปริญญา ตันตสวัสดิ์ กรรมการ มหาวิทยาลัยทักษิณ
4. รองศาสตราจารย์สุเทพ ลิ้มอรุณ กรรมการ
5. อาจารย์ภาคย์ พราหมณ์แก้ว กรรมการ
6. นางสาวน้ำฝน แสงอรุณ กรรมการและเลขานุการ

โดยการตรวจประเมินคุณภาพการศึกษาภายใน คณะเทคโนโลยีสารสนเทศ ผ่านการตรวจประเมินในระดับ "ดีมาก"



โรงเรียนสาธิตมหาวิทยาลัยราชภัฏเพชรบุรี

งานสัปดาห์วิทยาศาสตร์แห่งชาติ ประจำปี 2557

อาจารย์กลุ่มสาระวิทยาศาสตร์นำนักเรียนโรงเรียนสาธิตมหาวิทยาลัยราชภัฏเพชรบุรีเข้าร่วมกิจกรรมในงานสัปดาห์วันวิทยาศาสตร์แห่งชาติประจำปี 2557 อาทิ การจัดนิทรรศการพลังงานทางเลือกตามแนวพระราชดำริ การจัดการแข่งขันหมากกระดาน และการฟังบรรยายพิเศษจากนักสำรวจวิทยาศาสตร์หญิงคนแรกของไทยที่ร่วมทีมสำรวจขั้วโลกใต้กับนักวิทยาศาสตร์ชาวญี่ปุ่น รองศาสตราจารย์ ดร.สุชนา ชวนิษฐ์ เป็นต้น โดยมีวัตถุประสงค์เพื่อส่งเสริมความเป็นเลิศด้านวิทยาศาสตร์ ฝึกทักษะกระบวนการวิทยาศาสตร์ และส่งเสริมทักษะการสื่อสารในที่สาธารณะของนักเรียนโรงเรียนสาธิตมหาวิทยาลัยราชภัฏเพชรบุรี ณ มหาวิทยาลัยราชภัฏเพชรบุรี ในระหว่างวันที่ 18 - 20 สิงหาคม 2557



“Andrew Biggs – ภาษาอังกฤษง่ายนิดเดียว”

Andrew Biggs (แอนดรูว์ บิกส์) และทีมงานจากโรงเรียนสอนภาษาอังกฤษ Andrew Biggs Academy จัดกิจกรรมและการบรรยายหัวข้อพิเศษ “ภาษาอังกฤษง่ายนิดเดียว” ให้แก่นักเรียนโรงเรียนสาธิตมหาวิทยาลัยราชภัฏเพชรบุรี เพื่อพัฒนาทักษะภาษาอังกฤษเพื่อเตรียมเข้าสู่ประชาคมอาเซียนในปี 2558 ณ โรงเรียนสาธิต มหาวิทยาลัยราชภัฏเพชรบุรี เมื่อวันที่ 18 สิงหาคม 2557

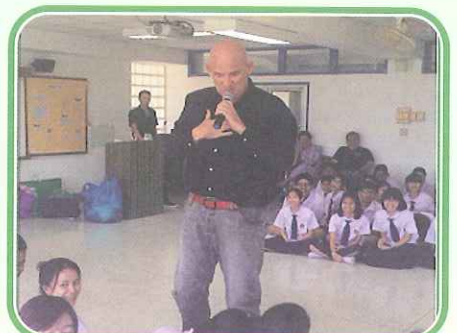
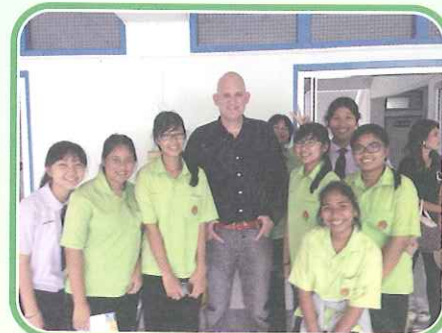

"PBRU Go Live : Keep Cloud and Go Live"

อาจารย์วิษชุดา ขำประถม และอาจารย์ธีรศักดิ์ วัจนวงจิต นำนักเรียนชั้นมัธยมศึกษาปีที่ 1 ร่วมกิจกรรม "PBRU Go Live : Keep Cloud and Go Live" ตามยุทธศาสตร์ e-University ของมหาวิทยาลัยราชภัฏเพชรบุรี และการทำความร่วมมือกับ Google ในส่วนของการศึกษา โดยใช้ Google Apps for Education เช่น Gmail, Calendar, Drive, Docs และ Site เป็นต้น เพื่อเป็นเครื่องมือทางเลือกหนึ่งสำหรับการเรียนการสอน การวิจัย และการปฏิบัติงาน เมื่อวันที่ 19 สิงหาคม 2557 ณ ห้องประชุมคณะวิทยาการจัดการ ชั้น 1 มหาวิทยาลัยราชภัฏเพชรบุรี จัดโดยสำนักวิทยบริการและเทคโนโลยีสารสนเทศ มหาวิทยาลัยราชภัฏเพชรบุรี



โรงเรียนสาธิตมหาวิทยาลัยราชภัฏเพชรบุรี

“พิธีถวายราชสดุดีเนื่องในวันเฉลิมพระชนมพรรษา สมเด็จพระนางเจ้าสิริกิติ์ พระบรมราชินีนาถ 12 สิงหาคม 2557”

ดร.อัฉรีย์ ภูมวรรณ ผู้อำนวยการโรงเรียนสาธิตมหาวิทยาลัยราชภัฏเพชรบุรี นำคณาจารย์ และนักเรียนร่วมในพิธีถวายราชสดุดีเฉลิมพระเกียรติสมเด็จพระนางเจ้าฯ พระบรมราชินีนาถ เนื่องในวันเฉลิมพระชนมพรรษา 12 สิงหาคม 2557 ณ โรงเรียนสาธิตมหาวิทยาลัยราชภัฏเพชรบุรี เมื่อวันที่ 8 สิงหาคม 2557



“เด็กเก่งสาธิต มรท. เพชรบุรี – รับรางวัลการแข่งขันในวันแม่แห่งชาติ”

โรงเรียนสาธิตมหาวิทยาลัยราชภัฏเพชรบุรี ขอแสดงความยินดีกับเด็กหญิงชัชชญา กฤษดิชัย นักเรียนชั้นมัธยมศึกษาปีที่ 1 ได้รับรางวัลที่ 3 การประกวดร้องเพลงจีน และเด็กหญิงกฤตพร ผวาผดุง นักเรียนชั้นมัธยมศึกษาปีที่ 2 ได้รับรางวัลชมเชย จากการแข่งการแข่งขันทัวร์นาเมนต์ภาษาจีน ในงานวันแม่แห่งชาติ เมื่อวันที่ 6 สิงหาคม 2557 จัดโดยโรงเรียนราชบุรีวิทยา จังหวัดเพชรบุรี ณ หอประชุมโรงเรียนราชบุรีวิทยา



“โครงการค่ายแกนนำเยาวชน รักษ์ป่า รักษ์น้ำ”

อาจารย์วรรณพฤกษ์ เทียมเดช นำนักเรียนชั้นมัธยมศึกษาปีที่ 4 ร่วมกิจกรรมใน “โครงการค่ายแกนนำเยาวชน รักษ์ป่า รักษ์น้ำ” เพื่อสร้างแกนนำเยาวชนในการอนุรักษ์สิ่งแวดล้อม และสร้างความเข้มแข็งของเครือข่ายการดำเนินงาน ณ อุทยานแห่งชาติแก่งกระจาน จังหวัดเพชรบุรี ระหว่างวันที่ 8 - 9 สิงหาคม 2557 จัดโดยสถาบันวิจัยและส่งเสริมศิลปวัฒนธรรม มหาวิทยาลัยราชภัฏเพชรบุรี



คณะครุศาสตร์

ยกระดับหมู่บ้านเศรษฐกิจพอเพียง บ้านป่าแดงเหนือ



อาจารย์ ดร.ชนสิทธิ์ สิทธิสูงเนิน คณะครุศาสตร์ มหาวิทยาลัยราชภัฏเพชรบุรี จัดกิจกรรมอบรมและฝึกปฏิบัติการปลูกผักสวนครัว ภายใต้โครงการจัดกระบวนการเรียนรู้ตามปรัชญาเศรษฐกิจพอเพียง ตำบลบ้านป่าแดง ณ หอประชุมบ้านป่าแดงเหนือ หมู่ 1 ตำบลป่าแดง อำเภอแก่งกระจาน จังหวัดเพชรบุรี ภายใต้โครงการจัดกระบวนการเรียนรู้ตามปรัชญาเศรษฐกิจพอเพียง กิจกรรมอาชีพเสริมรายได้ตามความต้องการของชุมชนได้แก่ 1) การเลี้ยงไก่ 3 สายเลือด วิทยากรโดย อาจารย์ สำรวย มะลิตอด คณะเทคโนโลยีการเกษตร 2) ปุ๋ยหมักชีวภาพ วิทยากรโดย ว่าที่ร้อยโทวรวิทย์ สีสสมบัติ ที่ดินอำเภอแก่งกระจาน 3) การปลูกพืชป้องกันแมลง วิทยากรโดย ดร.ศิริวรรณ แดงจำ โดยความร่วมมือจากเครือข่ายภาครัฐ ได้แก่ พัฒนาที่ดิน พัฒนาการ และ กศน. อำเภอแก่งกระจาน ที่ร่วมกันจัดกิจกรรมในครั้งนี้

ผู้ดำเนินการเวทีวิชาการ “สูงวัยมีคุณค่า ช่วยพัฒนาสังคมไทย”



อาจารย์ ดร.ชนสิทธิ์ สิทธิสูงเนิน อาจารย์วิฑูรย์ คุ่มหอม และอาจารย์สันติ บุญตันทร์ประเสริฐ ได้รับเชิญจากสำนักงานส่งเสริมและสนับสนุนวิชาการ 4 กระทรวงการพัฒนาสังคมและความมั่นคงของมนุษย์ ให้เป็นผู้ดำเนินการเวทีประชุมวิชาการ เรื่อง “สูงวัยมีคุณค่า ช่วยพัฒนาสังคมไทย” ประเด็นการประชุมเกี่ยวกับนโยบาย การพัฒนาและการจัดสวัสดิการผู้สูงอายุ เพื่อรองรับการเปลี่ยนแปลง โดยมีกลุ่มตัวแทนนักวิชาการของกระทรวง กลุ่มตัวแทนพยาบาลวิชาชีพและสาธารณสุขโรงพยาบาลตำบล อสม. อบต. และชมรมผู้สูงอายุ เข้าร่วมเมื่อวันที่ 28 กรกฎาคม 2557 ณ โรงแรมเมธาวลัย อำเภอชะอำ จังหวัดเพชรบุรี

คณะวิทยาการจัดการ



ลงพื้นที่สำรวจข้อมูล

ผู้ช่วยศาสตราจารย์ ดร.อรุณรัตน์ ชินวรรณ ผู้ช่วยศาสตราจารย์ ดร.ไพโรจน์ ปิยะวงศ์วัฒนา ผู้ช่วยศาสตราจารย์ณัฐรประภา นุ่มเมือง และอาจารย์เยาวภา อินทเส ลงพื้นที่ชุมชน หมู่ที่ 6 บ้านนาบัว ตำบลบางแก้ว และศูนย์การเรียนรู้ หมู่ที่ 5 บ้านดอนผิงแดด เมื่อวันที่ 1 กรกฎาคม 2557 เพื่อสำรวจข้อมูลเบื้องต้นเกี่ยวกับข่าวเกษตรอินทรีย์ และศึกษาบริบทชุมชน โดยการสัมภาษณ์เชิงลึก (In-depth interview) และการสังเกต (Observation) เพื่อนำข้อมูลมาใช้ประโยชน์ต่อการดำเนินงานวิจัยและการบูรณาการการเรียนการสอน



จัดอบรมบุคลิกภาพนักศึกษาใหม่

คณะวิทยาการจัดการ มหาวิทยาลัยราชภัฏเพชรบุรี จัดการอบรมเสริมสร้างบุคลิกภาพที่ดีให้แก่นักศึกษาใหม่ ปีการศึกษา 2557 ณ ห้องประชุมชั้น 1 คณะวิทยาการจัดการ ระหว่างวันที่ 30 มิถุนายน - 4 กรกฎาคม 2557 โดยมีวิทยากรซึ่งเป็นคณาจารย์จากคณะวิทยาการจัดการ หมุนเวียนกันมาให้ความรู้ จัดโดยฝ่ายกิจการนักศึกษา ร่วมกับสโมสรนักศึกษา คณะวิทยาการจัดการ บรรยายภาคเป็นไปอย่างสนุกสนานและเป็นกันเอง



3. หนี้สาธารณะมีกี่ประเภท และมีประเภทไหนบ้าง

การแบ่งประเภทของหนี้สาธารณะอาจแบ่งได้หลายวิธี ได้แก่ แบ่งตามแหล่งของเงินกู้ แบ่งตามระยะเวลาของการกู้ และแบ่งตามผลของการก่อหนี้ต่อการขยายตัวทางเศรษฐกิจ ดังรายละเอียดต่อไปนี้ (พรชัย ลิขิตธรรมโรจน์, 2550: 148-153 และ มหาวิทยาลัยสุโขทัยธรรมาธิราช, 2546: 352-354)

3.1 แบ่งตามแหล่งของเงินกู้ แบ่งออกได้เป็น 2 ประเภท คือ

1) **หนี้ภายในประเทศ** คือ หนี้ที่เกิดขึ้นจากการกู้ยืมหรือค้ำประกันจากแหล่งเงินกู้ภายในประเทศ ซึ่งรัฐบาลจะกู้เงินจากประชาชนทั่วไป ธนาคารพาณิชย์ ธนาคารกลาง และสถาบันการเงินอื่นๆ ภายในประเทศ เงินที่กู้ยืมมาจะเป็นเงินตราของประเทศหรือเงินตราต่างประเทศก็ได้ ในการชำระคืนเงินกู้ รัฐบาลสามารถจะรู้จำนวนเงินที่ต้องชำระคืนที่แน่นอน เพราะส่วนใหญ่ต้องชำระคืนในรูปของเงินตราของประเทศ

2) **หนี้ภายนอกประเทศ** คือ หนี้ที่เกิดขึ้นจากการกู้ยืมหรือค้ำประกันจากแหล่งเงินกู้ในต่างประเทศ ซึ่งรัฐบาลจะกู้เงินจากแหล่งเงินกู้ภายนอกประเทศทั้งเอกชน รัฐบาล หรือสถาบันการเงินระหว่างประเทศ เช่น ธนาคารเพื่อการพัฒนาเอเชีย (Asian Development Bank: ADB) ธนาคารโลก (World Bank) กองทุนการเงินระหว่างประเทศ (International Monetary Fund: IMF) เป็นต้น

ส่วนภาวะและเงื่อนไขของการกู้ยืมเงินจากต่างประเทศจะมีมากกว่าการกู้ยืมเงินภายในประเทศ กล่าวคือ จะต้องปฏิบัติตามเงื่อนไขบางประการที่ผู้ให้กู้กำหนด ตัวอย่างเช่น การกู้ยืมเงินจาก IMF นอกจากนั้นภาวะในการชำระคืนเงินกู้เป็นเงินตราต่างประเทศก็จะต้องเสี่ยงจากอัตราแลกเปลี่ยนที่จะเปลี่ยนแปลงไป

3.2 แบ่งตามระยะเวลาของเงินกู้ แบ่งออกได้เป็น 3 ประเภท คือ

1) **หนี้ระยะสั้น (Short term)** มีกำหนดเวลาใช้คืน 3 เดือน 6 เดือน แต่ไม่เกิน 1 ปี ส่วนใหญ่จะเป็นการกู้ที่รัฐบาลมีความจำเป็นต้องใช้เงินในระยะสั้นๆ จะออกเป็นตัวเงินคลัง (Treasury Bill) หรือออกไปรับรองการเป็นหนี้ให้ การกู้ประเภทนี้จะมีอัตราดอกเบี้ยต่ำส่วนใหญ่รัฐบาลกู้จากธนาคารแห่งประเทศไทย

2) **หนี้ระยะปานกลาง (Intermediate term)** คือ หนี้ที่มีกำหนดเวลาใช้คืนตั้งแต่ 1-5 ปี รัฐบาลจะออก Treasury note มาเป็นหลักฐานในการกู้

3) **หนี้ระยะยาว (Long term)** คือ หนี้ที่มีกำหนดระยะเวลาใช้คืนตั้งแต่ 5 ปี ขึ้นไป รัฐบาลจะออกตราสารประเภทพันธบัตรรัฐบาลออกมา โดยกำหนดจำนวนเงิน ระยะเวลาใช้คืน และดอกเบี้ย ส่วนใหญ่จะเป็นการกู้เพื่อนำไปใช้

ในโครงการระยะยาว เช่น การลงทุนในโครงการสาธารณูปโภค เช่น สร้างถนน สร้างสะพานข้ามแม่น้ำ



3.3 แบ่งตามผลของการก่อหนี้ต่อการขยายตัวทางเศรษฐกิจ แบ่งออกได้เป็น 2 ประเภท คือ

1) **การก่อหนี้ที่ไม่ก่อให้เกิดการขยายตัวทางเศรษฐกิจ (non-expansive borrowing)** การก่อหนี้ในลักษณะนี้เป็นเพียงการเปลี่ยนมือผู้ใช้จ่ายเงินจากเอกชน ธนาคารพาณิชย์ หรือสถาบันการเงินอื่นๆ มาเป็นรัฐบาลเป็นผู้ใช้จ่ายแทนในกรณีที่รัฐบาลมีความต้องการใช้จ่ายเงิน แต่ในขณะเดียวกัน รัฐบาลอาจไม่ต้องการให้เกิดภาวะเงินเฟ้อ เนื่องจากเศรษฐกิจอยู่ในภาวะที่ขยายตัวเต็มที่อยู่แล้ว จึงกู้ยืมเงินจากเอกชนโดยขายพันธบัตรให้กับเอกชนหรือธนาคารพาณิชย์ หนี้สาธารณะประเภทนี้จะไม่ก่อให้เกิดการขยายตัวทางเศรษฐกิจ ถ้ารายจ่ายของเอกชนที่ลดลงเท่ากับรายจ่ายที่เพิ่มขึ้นของรัฐบาล

2) **การก่อหนี้ที่ก่อให้เกิดการขยายตัวทางเศรษฐกิจ (expansive borrowing)** การก่อหนี้ประเภทนี้มีลักษณะที่ตรงกันข้ามกับประเภทแรก กล่าวคือ การก่อหนี้ของรัฐบาลไม่เพียงแต่เป็นการเปลี่ยนแปลงผู้ใช้จ่ายหรือผู้ลงทุนเท่านั้น แต่ยังทำให้ค่าใช้จ่ายในระบบเศรษฐกิจเพิ่มขึ้นจากเดิมเท่ากับจำนวนที่รัฐบาลกู้มา จึงทำให้เกิดการขยายตัวทางเศรษฐกิจ เช่น การกู้ยืมธนาคารกลางในส่วนที่ไม่ได้ถูกนำมาใช้จ่าย เป็นการนำเงินที่มีอยู่นอกระบบการหมุนเวียนในระบบเศรษฐกิจเข้ามาเพิ่ม ทำให้ปริมาณเงินในระบบเศรษฐกิจเพิ่มขึ้น แต่ในขณะเดียวกันก็อาจก่อให้เกิดปัญหาเสถียรภาพทางราคาหรือภาวะเงินเฟ้อขึ้นได้

อนึ่ง การแบ่งประเภทของหนี้สาธารณะตามวิธีนี้ การที่จะระบุได้ว่าเป็นหนี้ประเภทใด นอกจากจะขึ้นอยู่กับว่าเงินกู้ของรัฐบาลได้ไปทดแทนการใช้จ่าย (การบริโภคและการลงทุน) ของเอกชนหรือไม่แล้ว ยังขึ้นอยู่กับยังขึ้นอยู่กับวัตถุประสงค์ของการใช้เงินกู้ดังกล่าวด้วย ตัวอย่างเช่น กรณีการกู้เงินจากต่างประเทศ ถ้านำมาใช้จ่ายในโครงการพัฒนาต่าง ๆ ซึ่งมีผลให้ระดับผลผลิตของประเทศโดยรวมเพิ่มขึ้น ก็จะทำให้เกิดการขยายตัวทางเศรษฐกิจ แต่ถ้านำมาใช้จ่ายในการทำสงครามหรือซื้ออาวุธยุทโธปกรณ์จากต่างประเทศ ก็ไม่ก่อให้เกิดการขยายตัวทางเศรษฐกิจ

4. ระดับหนี้สาธารณะของประเทศไทยเป็นอย่างไร

ในระยะ 8 ปีที่ผ่านมา นับตั้งแต่ พ.ศ. 2549 จนถึงปัจจุบัน ปริมาณหนี้สาธารณะของประเทศได้ยกระดับเพิ่มขึ้นทุกปี โดยเพิ่มจาก 3,227.49 พันล้านบาท คิดเป็นร้อยละ 41.28 ของ GDP ณ สิ้นเดือน กันยายน ปี พ.ศ. 2549 มาเป็น 5,430.56 พันล้านบาท โดยมีสัดส่วนร้อยละ 45.49 ของ GDP ณ สิ้นเดือน กันยายน ปี พ.ศ. 2556 ตามปรากฏในแผนภาพที่ 1

หนี้สาธารณะนั้น สำคัญไฉน



แผนภาพที่ 1 หนี้สาธารณะคงค้างของประเทศไทยระหว่าง พ.ศ. 2549-2556

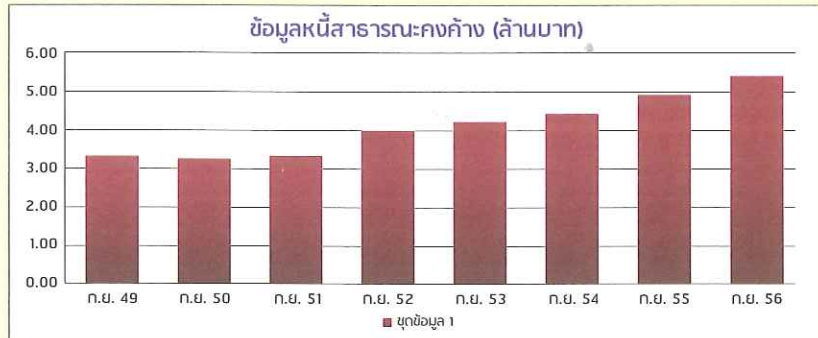

ที่มา: <http://pantip.com/topic/31647906>

ส่วนข้อมูลเกี่ยวกับหนี้สาธารณะล่าสุดของประเทศไทยนั้น นางสาวจุฬารัตน์ สุธีธร ผู้อำนวยการสำนักงานบริหารหนี้สาธารณะ ได้แถลงถึงสถานะหนี้สาธารณะคงค้าง ณ สิ้นเดือนพฤษภาคม 2557 ว่ายอดหนี้สาธารณะคงค้าง ณ วันที่ 31 พฤษภาคม 2557 มีจำนวน 5,532,514.15 ล้านบาท หรือคิดเป็น ร้อยละ 45.91 ของ GDP โดยเป็นหนี้ของรัฐบาล 3,907,849.15 ล้านบาท หนี้รัฐวิสาหกิจที่ไม่เป็นสถาบันการเงิน 1,089,053.85 ล้านบาท หนี้รัฐวิสาหกิจที่เป็นสถาบันการเงิน (รัฐบาลค้ำประกัน) 531,958.98 ล้านบาท และ หนี้หน่วยงานอื่นของรัฐ 3,652.17 ล้านบาท เมื่อเปรียบเทียบกับเดือนก่อนหน้า หนี้สาธารณะลดลงสุทธิ 51,314.28 ล้านบาท โดยหนี้ของรัฐบาลลดลง 49,536.46 ล้านบาท หนี้รัฐวิสาหกิจที่ไม่เป็นสถาบันการเงิน เพิ่มขึ้น 671.12 ล้านบาท หนี้รัฐวิสาหกิจที่เป็นสถาบันการเงิน (รัฐบาลค้ำประกัน) และหนี้หน่วยงานอื่นของรัฐ ลดลง 251.32 ล้านบาท และ 2,197.62 ล้านบาท ตามลำดับ ส่วนหนี้กองทุนเพื่อการฟื้นฟูฯ นั้น ไม่มีหนี้คงค้าง ซึ่งหนี้คงค้างทั้งหมดนี้ แยกเป็นหนี้ในประเทศ 5,147,922.82 ล้านบาท หรือคิดเป็นร้อยละ 93.05 ของหนี้คงค้างทั้งหมด และเป็นหนี้ต่างประเทศ 384,591.33 ล้านบาท ทั้งนี้ รายละเอียดและสัดส่วนของหนี้สาธารณะ ณ สิ้นเดือนพฤษภาคม พ.ศ. 2557 ปรากฏตามตารางที่ 1

ตารางที่ 1 หนี้สาธารณะของประเทศไทย ณ วันสิ้นเดือนพฤษภาคม พ.ศ. 2557

(หน่วย: ล้านบาท)

ประเภทของหนี้	หนี้ทั้งหมด	% GDP	หนี้ในประเทศ	หนี้ต่างประเทศ
1. หนี้ของรัฐบาล	3,907,849.150	32.43	3,832,636.56 (98.08%)	75,212.59
2. หนี้รัฐวิสาหกิจที่ไม่เป็นสถาบันการเงิน	1,089,053.850	9.04	782,836.00 (71.88%)	306,217.85
3. หนี้รัฐวิสาหกิจที่เป็นสถาบันการเงิน (รัฐบาลค้ำประกัน)	531,958.980	4.41	528,798.10 (99.41%)	3,160.88
4. หนี้กองทุนเพื่อการฟื้นฟูฯ	-	-	-	-
5. หนี้หน่วยงานอื่นของรัฐ	3,652.170	0.03	3,652.17 (100%)	-
รวม	5,532,514.150	45.91	5,147,922.82 (93.05%)	384,591.33

ที่มา: สำนักงานการบริหารหนี้สาธารณะ
หมายเหตุ: ตัวเลขในวงเล็บคือร้อยละของหนี้ทั้งหมด

ติดตามต่อฉบับหน้า

ฝ่ายประชาสัมพันธ์

มหาวิทยาลัยราชภัฏเพชรบุรี

อ.เมือง จ.เพชรบุรี 76000

โทรศัพท์/โทรสาร 0-3249-3311

ที่ โทร.0555/พิเศษ

ในราชการสำนักงานคณะกรรมการการอุดมศึกษา

ชำระค่าฝากส่งเป็นรายเดือน

ใบอนุญาต ที่ 9/2521

ปณ.เพชรบุรี