



# คู่มือปฏิบัติงานหลัก

การเสนอขอพระราชทานเครื่องราชอิสริยาภรณ์  
และเหรียญจักรพรรดิมาลา  
ให้แก่บุคลากรมหาวิทยาลัยราชภัฏเพชรบุรี



นางสาววิภา สืบอ่ำ  
ตำแหน่ง บุคลากร ปฏิบัติการ

งานบริหารงานบุคคล กองกลาง สำนักงานอธิการบดี  
มหาวิทยาลัยราชภัฏเพชรบุรี

## คำนำ

เครื่องราชอิสริยาภรณ์เป็นเครื่องประดับสำหรับเกียรติยศและบำเหน็จความชอบ ซึ่งพระมหากษัตริย์ทรงพระกรุณาโปรดเกล้าฯ สร้างขึ้น เครื่องราชอิสริยาภรณ์อันเป็นที่เชิดชูยิ่ง ช่างเผือกและเครื่องราชอิสริยาภรณ์อันมีเกียรติยศยิ่งมงกุฎไทย เป็นตระกูลเครื่องราชอิสริยาภรณ์ไทย หนึ่งใน ๘ ตระกูล ที่พระราชทานแก่พระบรมวงศานุวงศ์ ข้าราชการ และผู้กระทำความดี สำหรับพระราชทานแก่ผู้กระทำความดีความชอบเป็นประโยชน์แก่ราชการหรือสาธารณชน เพื่อเป็น บำเหน็จความชอบและเครื่องหมายเชิดชูเกียรติยศอย่างสูงแก่ผู้ได้รับพระราชทาน และเหรียญ จักรพรรดิมาลาเป็นเหรียญสำหรับพระราชทานเป็นบำเหน็จความชอบในราชการสำหรับข้าราชการ พลเรือนที่มีคุณงามความดีที่รับราชการไม่น้อยกว่า ๒๕ ปี

การปฏิบัติราชการอันเกี่ยวเนื่องด้วยเครื่องราชอิสริยาภรณ์ จึงเป็นกระบวนการที่มีความสำคัญยิ่ง ซึ่งผู้ปฏิบัติงานต้องใช้ความละเอียดรอบคอบในการปฏิบัติงาน โดยเฉพาะในขั้นตอน การเสนอขอพระราชทานเครื่องราชอิสริยาภรณ์ ซึ่งเป็นจุดเริ่มต้นของการกลั่นกรองและตรวจสอบ บุคคลที่สมควรได้รับพระราชทานเครื่องราชอิสริยาภรณ์ให้เป็นไปตามพระราชประสงค์ของการ พระราชทานที่กำหนดไว้ในบทบัญญัติแห่งกฎหมายว่าด้วยเครื่องราชอิสริยาภรณ์นั้น กระบวนการ เสนอขอพระราชทานเครื่องราชอิสริยาภรณ์ประจำปีของมหาวิทยาลัยราชภัฏเพชรบุรี จะต้องผ่านการ พิจารณาจากกลั่นกรองจากคณะกรรมการตรวจสอบและพิจารณาคุณสมบัติของมหาวิทยาลัย เมื่อผ่านการพิจารณาแล้ว ดำเนินการจัดทำเอกสารการเสนอขอพระราชทานเสนอต่ออธิการบดีเพื่อ พิจารณาลงนาม จัดส่งให้สำนักงานปลัดกระทรวงการอุดมศึกษา วิทยาศาสตร์ วิจัยและนวัตกรรม ดำเนินการตรวจสอบ เพื่อจัดส่งไปยังสำนักเลขาธิการคณะรัฐมนตรีดำเนินการในส่วนที่เกี่ยวข้องต่อไป

เพื่อให้การเสนอขอพระราชทานเป็นไปอย่างถูกต้องตามหลักเกณฑ์ วิธีการ และขั้นตอนการ เสนอขอพระราชทานที่กฎหมายและระเบียบกำหนด จึงได้จัดทำคู่มือปฏิบัติงาน เรื่อง การเสนอขอ พระราชทานเครื่องราชอิสริยาภรณ์และเหรียญจักรพรรดิมาลาขึ้น เพื่อใช้ประโยชน์ในการปฏิบัติงาน การให้คำแนะนำและคำปรึกษาเกี่ยวกับการเสนอขอพระราชทานเครื่องราชอิสริยาภรณ์ ให้เป็นไป ด้วยความถูกต้องตามกฎหมายและระเบียบ ทั้งนี้ หวังเป็นอย่างยิ่งว่าคู่มือนี้ จะเป็นประโยชน์ต่อ ผู้ปฏิบัติงานให้ปฏิบัติงานได้อย่างถูกต้อง รวดเร็ว และมีประสิทธิภาพต่อไป

นางสาววีณา สืบอ่ำ  
งานบริหารงานบุคคล  
กองกลาง สำนักงานอธิการบดี

## สารบัญ

	หน้า
คำนำ	ก
สารบัญ	ข
สารบัญภาพ	ค
สารบัญตาราง	ง
<b>บทที่ ๑ บทนำ</b>	
๑. ความเป็นมา ความจำเป็น ความสำคัญ	๑
๒. วัตถุประสงค์	๒
๓. ประโยชน์ที่คาดว่าจะได้รับ	๒
๔. ขอบเขต	๒
๕. นิยามศัพท์เฉพาะ/คำจำกัดความ	๓
<b>บทที่ ๒ บทบาทหน้าที่การรับผิดชอบและการบริหารจัดการ</b>	
๑. บทบาทหน้าที่การรับผิดชอบของตำแหน่ง	๕
๒. ลักษณะงานที่ต้องปฏิบัติ	๕
๓. คำบรรยายลักษณะงาน (Job Description)	๗
๔. โครงสร้าง/การบริหารจัดการ	๘
<b>บทที่ ๓ หลักเกณฑ์วิธีปฏิบัติงานและเงื่อนไข</b>	
๑. หลักเกณฑ์และกฎระเบียบที่เกี่ยวข้องกับการปฏิบัติงาน	๑๒
๒. ขั้นตอนและวิธีการตั้งแต่เริ่มต้นจนสิ้นสุดกระบวนการ	๑๗
๓. เงื่อนไข/ข้อสังเกต/ข้อควรระวัง/สิ่งที่ควรคำนึงในการปฏิบัติ	๒๙
๔. แนวคิด/งานวิจัยที่เกี่ยวข้อง	๓๐
๕. จรรยาบรรณ/คุณธรรม/จริยธรรมในการปฏิบัติงาน	๓๑
<b>บทที่ ๔ เทคนิคในการปฏิบัติงาน</b>	
๑. กิจกรรม/แผนการปฏิบัติงาน	๓๓
๒. วิธีการติดตามและประเมินผลการปฏิบัติงาน	๓๔
<b>บทที่ ๕ ปัญหาอุปสรรค แนวทางแก้ไขและพัฒนา</b>	
๑. ปัญหาอุปสรรคในการปฏิบัติงาน	๓๕
๒. แนวทางแก้ไขและพัฒนา	๓๕
๓. ข้อเสนอแนะ	๓๕
<b>บรรณานุกรม</b>	<b>๓๖</b>
<b>ภาคผนวก</b>	<b>๓๗</b>
<b>ประวัติผู้เขียน</b>	<b>๑๒๓</b>

## สารบัญภาพ

	หน้า
ภาพที่ ๒-๑ โครงสร้างมหาวิทยาลัยราชภัฏเพชรบุรี	๘
ภาพที่ ๒-๒ แสดงการแบ่งส่วนราชการและหน่วยงานภายใน ในสำนักงานอธิการบดี มหาวิทยาลัยราชภัฏเพชรบุรี	๙
ภาพที่ ๒-๓ แสดงการแบ่งส่วนงานในกองกลาง สำนักงานอธิการบดี มหาวิทยาลัยราชภัฏเพชรบุรี	๑๐
ภาพที่ ๒-๔ แสดงการแบ่งส่วนงานในงานบริหารงานบุคคล กองกลาง สำนักงานอธิการบดี	๑๑
ภาพที่ ๓-๑ ขั้นตอนและวิธีการตั้งแต่เริ่มต้นจนถึงสิ้นสุดกระบวนการ	๑๗
ภาพที่ ๓-๒ การเรียกดูข้อมูลรายงานการได้รับเครื่องราชอิสริยาภรณ์ชั้นสูงสุด	๑๙
ภาพที่ ๓-๓ การเรียกดูข้อมูลรายงานการได้รับเครื่องราชอิสริยาภรณ์ชั้นสูงสุด ๒	๑๙
ภาพที่ ๓-๔ การเรียกดูข้อมูลรายงานการได้รับเครื่องราชอิสริยาภรณ์ชั้นสูงสุด ๓	๒๐
ภาพที่ ๓-๕ การเรียกดูข้อมูลรายงานการได้รับเครื่องราชอิสริยาภรณ์ชั้นสูงสุด ๔	๒๐



## สารบัญตาราง

	หน้า
ตารางที่ ๓-๑ ระดับผลการประเมินจัดกลุ่มตามช่วงคะแนน	๑๒
ตารางที่ ๓-๒ ผังกระบวนการงาน รายละเอียดเครื่องมือในการปฏิบัติงาน	๑๗
ตารางที่ ๓-๓ ประเภทบุคลากรและบัญชีที่ในการเสนอขอพระราชทาน	๒๐
ตารางที่ ๓-๓ หลักเกณฑ์การพิจารณาเสนอขอพระราชทานเครื่องราชอิสริยาภรณ์บัญชี ๑๕	๒๑
ตารางที่ ๓-๔ หลักเกณฑ์การพิจารณาเสนอขอพระราชทานเครื่องราชอิสริยาภรณ์บัญชี ๒๕	๒๒
ตารางที่ ๓-๕ หลักเกณฑ์การพิจารณาเสนอขอพระราชทานเครื่องราชอิสริยาภรณ์บัญชี ๒๖	๒๓
ตารางที่ ๓-๖ หลักเกณฑ์การพิจารณาเสนอขอพระราชทานเครื่องราชอิสริยาภรณ์บัญชี ๒๙	๒๔
ตารางที่ ๔-๑ แผนการปฏิบัติงานการดำเนินการเสนอขอพระราชทานเครื่องราชอิสริยาภรณ์	๓๒

## บทที่ ๑

### บทนำ

#### ๑. ความเป็นมา ความจำเป็น ความสำคัญ

มหาวิทยาลัยราชภัฏเพชรบุรี เริ่มก่อตั้งครั้งแรกที่ตำบลอู่เรือ จังหวัดราชบุรีจากการเป็นโรงเรียนฝึกหัดครูกสิกรรม เมื่อวันที่ ๑ เมษายน พ.ศ. ๒๔๖๙ จากนั้นจึงมีวิวัฒนาการตามลำดับ ในปัจจุบันมหาวิทยาลัยได้มีการแบ่งส่วนราชการภายใน เป็น ๑๓ ส่วน ดังนี้ (๘ คณะ ๓ สำนัก ๑ สถาบัน ๑ โรงเรียน) ๑. คณะครุศาสตร์ ๒. คณะวิทยาศาสตร์และเทคโนโลยี ๓. คณะมนุษยศาสตร์และสังคมศาสตร์ ๔. คณะวิทยาการจัดการ ๕. คณะเทคโนโลยีการเกษตร ๖. คณะวิศวกรรมศาสตร์ เทคโนโลยีอุตสาหกรรม ๗. คณะเทคโนโลยีสารสนเทศ ๘. คณะพยาบาลศาสตร์และวิทยาการสุขภาพ ๙. สำนักงานอธิการบดี ๑๐. สำนักส่งเสริมวิชาการและงานทะเบียน ๑๑. สำนักวิทยบริการและเทคโนโลยีสารสนเทศ ๑๒. สถาบันวิจัยและส่งเสริมศิลปวัฒนธรรม ๑๓. โรงเรียนสาธิตมหาวิทยาลัยราชภัฏเพชรบุรี

เมื่อวันที่ ๒๒ พฤษภาคม พ.ศ. ๒๕๔๙ ได้มีประกาศกระทรวงศึกษาธิการ เรื่อง การแบ่งส่วนราชการในมหาวิทยาลัยราชภัฏเพชรบุรี พ.ศ. ๒๕๔๙ ได้แบ่งส่วนราชการภายในสำนักงานอธิการบดี ออกเป็น ๓ กอง ๒ กลุ่มงาน และ ๔ ศูนย์ ได้แก่ กองกลาง กองนโยบายและแผน กองพัฒนานักศึกษากลุ่มงานพัฒนากายภาพ ภูมิสถาปัตยกรรมและสิ่งแวดล้อม กลุ่มงานสื่อสารองค์กร ศูนย์เทคโนโลยีดิจิทัล ศูนย์พัฒนาภาษาและวิเทศสัมพันธ์ ศูนย์กีฬาและนันทนาการ และศูนย์ทดสอบมาตรฐานฝีมือแรงงาน โดยกองกลางได้แบ่งกลุ่มงาน ดังนี้ (๑) งานบริหารทั่วไป (๒) งานบริหารงานบุคคล (๓) งานบริหารคลังและทรัพย์สิน (๔) งานบริหารพัสดุและบริการยานพาหนะ (๕) งานเลขานุการสภามหาวิทยาลัย (๖) งานนิติการ งานบริหารงานบุคคลเป็นส่วนหนึ่งของกองกลาง สำนักงานอธิการบดี มีหน้าที่ควบคุม ดูแล วิเคราะห์ เกี่ยวกับตำแหน่ง เงินเดือนกรอบอัตรากำลัง การสรรหาและบรรจุแต่งตั้ง การขอกำหนดตำแหน่งทางวิชาการ การประเมินและแต่งตั้งบุคคลเข้าสู่ตำแหน่งที่สูงขึ้นงานพัฒนาและฝึกอบรมบุคลากร งานทะเบียนประวัติและบำเหน็จความชอบและสวัสดิการของบุคลากรมหาวิทยาลัย และสั่งการให้เป็นไปตามภารกิจของงานบริหารงานบุคคล รวมทั้งให้คำปรึกษา แนะนำ แก้ปัญหาต่าง ๆ และปฏิบัติงานอื่นตามที่ได้รับมอบหมาย ปัจจุบันได้อยู่ภายใต้การสำนักงานปลัดกระทรวงการอุดมศึกษา วิทยาศาสตร์ วิจัยและนวัตกรรม

เครื่องราชอิสริยาภรณ์เป็นเครื่องประดับสำหรับเกียรติยศและบำเหน็จความชอบ ซึ่งพระมหากษัตริย์ทรงพระกรุณาโปรดเกล้าฯ สร้างขึ้น สำหรับพระราชทานเป็นบำเหน็จในราชการส่วนพระองค์ หรือพระราชทานให้แก่ผู้กระทำความดีความชอบอันเป็นคุณประโยชน์ต่อประเทศ ศาสนา และประชาชนตามคราวแห่งความชอบ ซึ่งบุคลากรมหาวิทยาลัยราชภัฏเพชรบุรี ประเภทข้าราชการพลเรือนในสถาบันอุดมศึกษา ลูกจ้างประจำ พนักงานราชการ และพนักงานมหาวิทยาลัย มีสิทธิ์ที่ได้รับพระราชทานเครื่องราชอิสริยาภรณ์ การเสนอขอพระราชทานเครื่องราชอิสริยาภรณ์ให้แก่บุคลากรของมหาวิทยาลัยจึงเป็นอีกหนึ่งภารกิจของงานบริหารงานบุคคลที่จะต้องปฏิบัติเป็นประจำทุกปี ดังนั้นการปฏิบัติราชการอันเกี่ยวเนื่องด้วยเครื่องราชอิสริยาภรณ์ จึงเป็นกระบวนการที่มี

ความสำคัญยิ่ง ซึ่งเจ้าหน้าที่ที่รับผิดชอบจำเป็นต้องทำการศึกษา ระเบียบและกฎหมายที่เกี่ยวข้อง ด้วยความละเอียดรอบคอบในการปฏิบัติงาน เพื่อให้การเสนอขอพระราชทานอิสริยาภรณ์ของ บุคลากรมหาวิทยาลัยเป็นไปด้วยความเรียบร้อย อันเป็นประโยชน์สูงสุดแก่บุคลากร

## ๒. วัตถุประสงค์

๒.๑ เพื่อเป็นคู่มือปฏิบัติงานหลัก เรื่องการเสนอขอพระราชทานเครื่องราชอิสริยาภรณ์และเหรียญ จักรพรรดิมาลา ให้แก่บุคลากรมหาวิทยาลัยราชภัฏเพชรบุรี ให้มีมาตรฐานและถือปฏิบัติในแนวทาง เดียวกัน

๒.๒ เพื่อใช้เป็นแนวทางในการปฏิบัติงานการเสนอขอพระราชทานเครื่องราชอิสริยาภรณ์และ เหรียญจักรพรรดิมาลา ให้แก่บุคลากรมหาวิทยาลัยราชภัฏเพชรบุรี บุคลากรสามารถปฏิบัติงานแทนกันได้

๒.๓ เพื่อใช้เป็นเอกสารอ้างอิงในการปฏิบัติงานเกี่ยวกับการเสนอขอพระราชทานเครื่องราชอิสริยาภรณ์ และเหรียญจักรพรรดิมาลาได้อย่างถูกต้องตามขั้นตอน และมีประสิทธิภาพ

๒.๔ เพื่อลดขั้นตอนการปฏิบัติงานที่ซ้ำซ้อน และลดข้อผิดพลาดจากการปฏิบัติงานที่ไม่เป็นระบบ

## ๓. ประโยชน์ที่คาดว่าจะได้รับ

๓.๑ บุคลากรสามารถปฏิบัติงานการเสนอขอพระราชทานเครื่องราชอิสริยาภรณ์และเหรียญ จักรพรรดิมาลา ให้แก่บุคลากรมหาวิทยาลัยราชภัฏเพชรบุรี ให้มีมาตรฐานและถือปฏิบัติในแนวทาง เดียวกัน

๓.๒ บุคลากรสามารถปฏิบัติงานแทนกันได้อย่างถูกต้องตามหลักปฏิบัติงาน รวดเร็ว และมี ประสิทธิภาพ

๓. ลดขั้นตอนการปฏิบัติงานที่ซ้ำซ้อน และลดข้อผิดพลาดจากการปฏิบัติงานที่ไม่เป็นระบบ

## ๔. ขอบเขต

คู่มือปฏิบัติงานการเสนอขอพระราชทานเครื่องราชอิสริยาภรณ์และเหรียญจักรพรรดิมาลา ให้แก่บุคลากรมหาวิทยาลัยราชภัฏเพชรบุรีเล่มนี้ ครอบคลุมถึงการดำเนินการตามระเบียบและ หลักเกณฑ์ รวมถึงขั้นตอนการปฏิบัติงานการเสนอขอพระราชทานเครื่องราชอิสริยาภรณ์อันเป็นที่ เชิดชูยิ่งช้างเผือกและเครื่องราชอิสริยาภรณ์อันมีเกียรติยศยิ่งมงกุฎไทยและเหรียญจักรพรรดิมาลา ให้แก่บุคลากร สังกัดมหาวิทยาลัยราชภัฏเพชรบุรี เพื่อให้ผู้ปฏิบัติงานสามารถปฏิบัติงานได้อย่าง ถูกต้องและมีประสิทธิภาพ

## ๕. นิยามศัพท์เฉพาะ/คำจำกัดความ

มหาวิทยาลัย                      หมายความว่า                      มหาวิทยาลัยราชภัฏเพชรบุรี

อธิการบดี                            หมายความว่า                      อธิการบดีมหาวิทยาลัยราชภัฏเพชรบุรี

หน่วยงาน	หมายความว่า	คณะ สำนัก สถาบัน หรือหน่วยงานที่เรียกชื่ออย่างอื่นที่มีฐานะเทียบเท่าคณะ
งานบริหารงานบุคคล	หมายความว่า	งานบริหารงานบุคคล กองกลาง สำนักงานอธิการบดี มหาวิทยาลัยราชภัฏเพชรบุรี
บุคลากร	หมายความว่า	ผู้ที่มีสิทธิได้รับการเสนอขอพระราชทานเครื่องราชอิสริยาภรณ์ของมหาวิทยาลัยราชภัฏเพชรบุรี
คณะกรรมการ	หมายความว่า	คณะกรรมการตรวจสอบและพิจารณาคุณสมบัติและรับรองว่าเป็นบุคคลที่สมควรเสนอขอพระราชทานเครื่องราชอิสริยาภรณ์ของมหาวิทยาลัยราชภัฏเพชรบุรี
ข้าราชการ	หมายความว่า	ข้าราชการพลเรือนในสถาบันอุดมศึกษา สังกัดมหาวิทยาลัยราชภัฏเพชรบุรี ซึ่งได้รับบรรจุและแต่งตั้งให้รับราชการตามพระราชบัญญัติระเบียบข้าราชการพลเรือนในสถาบันอุดมศึกษา พ.ศ. ๒๕๔๗ และที่แก้ไขเพิ่มเติม โดยได้รับเงินเดือนจากเงินงบประมาณประเภทเงินเดือนในสถาบันอุดมศึกษา
ลูกจ้างประจำ	หมายความว่า	ลูกจ้างประจำ สังกัดมหาวิทยาลัยราชภัฏเพชรบุรี
พนักงานราชการ	หมายความว่า	พนักงานราชการ กลุ่มบริหารงานทั่วไป สังกัดมหาวิทยาลัยราชภัฏเพชรบุรี ซึ่งได้รับการจ้างเป็นพนักงานราชการตามสัญญาจ้างของส่วนราชการ ตามระเบียบสำนักนายกรัฐมนตรีว่าด้วยพนักงานราชการ
พนักงานมหาวิทยาลัย	หมายความว่า	พนักงานในสถาบันอุดมศึกษาตามพระราชบัญญัติระเบียบข้าราชการพลเรือนในสถาบันอุดมศึกษา (ฉบับที่ ๒) พ.ศ. ๒๕๕๑ ซึ่งได้รับการจ้างตามสัญญาจ้างให้ทำงานในมหาวิทยาลัย โดยได้รับค่าจ้างหรือค่าตอบแทนจากเงินงบประมาณแผ่นดิน ตามคำสั่งมหาวิทยาลัยราชภัฏเพชรบุรี ไม่รวมถึงพนักงานที่ได้รับค่าจ้างจากเงินรายได้ของมหาวิทยาลัยและพนักงานในโครงการของมหาวิทยาลัย

เครื่องราชอิสริยาภรณ์	หมายความว่า	เครื่องราชอิสริยาภรณ์อันเป็นที่เชิดชูยิ่งช้างเผือก ตามกฎหมายว่าด้วยเครื่องราชอิสริยาภรณ์อันเป็นที่ เชิดชูยิ่งช้างเผือกและเครื่องราชอิสริยาภรณ์ อันมีเกียรติยศยิ่งมงกุฎไทยตามกฎหมายว่าด้วย เครื่องราชอิสริยาภรณ์อันมีเกียรติยศยิ่งมงกุฎไทย หรือเหรียญจักรพรรดิมาลา แล้วแต่กรณี
การเสนอขอ พระราชทาน เครื่องราชอิสริยาภรณ์	หมายความว่า	ขั้นตอนในการปฏิบัติงานเสนอขอพระราชทาน เครื่องราชอิสริยาภรณ์และเหรียญจักรพรรดิมาลา เริ่มตั้งแต่ตรวจสอบคุณสมบัติบุคคล และสิ้นสุดเมื่อ บุคคลได้รับการพระราชทานเครื่องราชอิสริยาภรณ์
สำนักงาน ปลัดกระทรวงการ อุดมศึกษาฯ	หมายความว่า	สำนักงานปลัดกระทรวงการอุดมศึกษา วิทยาศาสตร์ วิจัยและนวัตกรรม

## บทที่ ๒

### บทบาทหน้าที่การรับผิดชอบและการบริหารจัดการ

#### ๑. บทบาทหน้าที่การรับผิดชอบของตำแหน่ง

**๑.๑ อธิการบดี** มีบทบาทหน้าที่ความรับผิดชอบในการดำเนินการเสนอขอพระราชทานเครื่องราชอิสริยาภรณ์ให้แก่บุคลากรในสังกัดที่รับรองคุณสมบัติของตนเองแล้ว แต่งตั้งคณะกรรมการขึ้นคณะหนึ่งทำหน้าที่รวบรวมและตรวจสอบรายชื่อ เอกสาร และหลักฐานต่างๆ แล้วพิจารณาคุณสมบัติและกลั่นกรองความดีความชอบตามที่ระเบียบกำหนด พร้อมทั้งรับรองว่าเป็นบุคคลที่สมควรได้รับการเสนอขอพระราชทานเครื่องราชอิสริยาภรณ์

**๑.๒ คณะกรรมการตรวจสอบและพิจารณาคุณสมบัติและรับรองว่าเป็นบุคคลที่สมควรเสนอขอพระราชทานเครื่องราชอิสริยาภรณ์ของมหาวิทยาลัยราชภัฏเพชรบุรี** มีบทบาทหน้าที่ความรับผิดชอบในการตรวจสอบรายชื่อ เอกสาร และหลักฐานต่างๆ แล้วพิจารณาคุณสมบัติและกลั่นกรองความดีความชอบตามที่ระเบียบกำหนด พร้อมทั้งรับรองว่าเป็นบุคคลที่สมควรได้รับการเสนอขอพระราชทานเครื่องราชอิสริยาภรณ์ รายงานผลต่ออธิการบดีเพื่อพิจารณาต่อไป

**๑.๓ ผู้อำนวยการสำนักงานอธิการบดี** มีบทบาทหน้าที่ความรับผิดชอบเกี่ยวกับการวางแผนบริหารจัดการ จัดระบบงาน อำนาจการสั่งราชการ มอบหมาย กำกับ ดูแล แนะนำ ติดตาม ตรวจสอบ ประเมินผลงาน ตัดสินใจ แก้ปัญหาในงานบริหารงานของหน่วยงานภายในสำนักงานอธิการบดี

**๑.๔ ผู้อำนวยการกองกลาง** มีบทบาทหน้าที่ความรับผิดชอบเกี่ยวกับการวางแผน บริหารจัดการ จัดระบบงาน อำนาจการสั่งราชการ มอบหมาย กำกับ ดูแล แนะนำ ติดตาม ตรวจสอบ ประเมินผลงาน ตัดสินใจ แก้ปัญหาในหน้าที่ความรับผิดชอบในงานบริหารงานบุคคล

**๑.๕ หัวหน้างานบริหารงานบุคคล** มีบทบาทหน้าที่ความรับผิดชอบ เกี่ยวกับกำหนดนโยบาย วางแผน ควบคุม มอบหมายงาน ตรวจสอบ ประเมินผลและรับผิดชอบการปฏิบัติงานทางด้านการบริหารงานบุคคล ตรวจสอบรายชื่อ เอกสาร และหลักฐานต่างๆ แล้วพิจารณาคุณสมบัติและกลั่นกรองความดีความชอบตามที่ระเบียบกำหนด พร้อมทั้งรับรองว่าเป็นบุคคลที่สมควรได้รับการเสนอขอพระราชทานเครื่องราชอิสริยาภรณ์

**๑.๖ บุคลากร** มีบทบาทหน้าที่ความรับผิดชอบรวบรวมและตรวจสอบรายชื่อ เอกสาร และหลักฐานต่างๆ แล้วพิจารณาคุณสมบัติและกลั่นกรองความดีความชอบตามที่ระเบียบกำหนด

#### ๒. ลักษณะงานที่ต้องปฏิบัติ

ปฏิบัติงานในฐานะผู้ปฏิบัติงานระดับต้น ที่ต้องใช้ความรู้ ความสามารถทางวิชาการในการทำงาน ปฏิบัติงานเกี่ยวกับการบริหารงานบุคคล ภายใต้การกำกับ แนะนำ ตรวจสอบ และปฏิบัติงานอื่นตามที่ได้รับมอบหมายโดยมีลักษณะงานที่ปฏิบัติในด้านต่าง ๆ (อ้างอิง มาตรฐานกำหนดตำแหน่ง (ก.พ.อ.) พ.ศ. ๒๕๕๓) ดังนี้

งานบริหารงานบุคคล เป็นส่วนหนึ่งของกองกลาง สำนักงานอธิการบดี สังกัดมหาวิทยาลัยราชภัฏเพชรบุรี มีหน้าที่ควบคุม ดูแล วิเคราะห์ เกี่ยวกับตำแหน่ง เงินเดือนกรอบอัตราค่าจ้าง การสรรหา

และบรรจุแต่งตั้ง การขอกำหนดตำแหน่งทางวิชาการ การประเมินและแต่งตั้งบุคคลเข้าสู่ตำแหน่งที่สูงขึ้น งานพัฒนาและฝึกอบรมบุคลากร งานทะเบียนประวัติและบำเหน็จความชอบของบุคลากร มหาวิทยาลัย และสั่งการให้เป็นไปตามภารกิจของงานบริหารงานบุคคล รวมทั้งให้คำปรึกษา แนะนำ แก้ปัญหาต่างๆ และปฏิบัติงานอื่นตามที่ได้รับมอบหมาย

## ๒.๑ ด้านการปฏิบัติการ

๒.๑.๑ ปฏิบัติการเกี่ยวกับการบริหารงานทรัพยากรบุคคล เช่น การกำหนดตำแหน่งและอัตราเงินเดือน การรับรองคุณวุฒิ การจัดระบบงาน การสรรหา การสอบ การบรรจุ แต่งตั้ง โอนย้าย การจัดทำทะเบียนประวัติ การจัดทำ แก้ไขเปลี่ยนแปลงเกี่ยวกับประวัติการรับราชการ การเลื่อนเงินเดือน การเลื่อนตำแหน่ง การส่งเสริมและพัฒนาสมรรถนะบุคลากร การจัดสรรทุน การดำเนินการเรื่องการขอรับบำเหน็จบำนาญและเงินทดแทน การพิจารณาดำเนินการทางวินัย เพื่อให้การดำเนินงานเป็นไปอย่างถูกต้องตามกฎหมาย กฎ มติคณะรัฐมนตรี และระเบียบที่เกี่ยวข้อง

๒.๑.๒ ติดตามประสานงานกับหน่วยงานที่เกี่ยวข้อง รวบรวม ศึกษา วิเคราะห์ปัญหาในการสรรหาและพัฒนาบุคลากร รวบรวมรายละเอียดข้อมูล เพื่อประกอบการดำเนินงานเกี่ยวกับการบริหารทรัพยากรบุคคล และประกอบการวางระบบ การจัดทำมาตรฐานหรือหลักเกณฑ์เกี่ยวกับการบริหารทรัพยากรบุคคลของหน่วยงาน

๒.๑.๓ ให้บริการวิชาการด้านต่างๆ เช่น ให้คำปรึกษา แนะนำ ในการปฏิบัติงานแก่เจ้าหน้าที่ระดับรองลงมาและแก่นักศึกษาที่มาฝึกปฏิบัติงาน ตอบปัญหาและชี้แจงเรื่องต่างๆ เกี่ยวกับงานในหน้าที่ เพื่อให้สามารถปฏิบัติงานได้อย่างถูกต้อง มีประสิทธิภาพ และปฏิบัติหน้าที่อื่นที่เกี่ยวข้อง

## ๒.๒ ด้านการวางแผน

วางแผนการทำงานที่รับผิดชอบ ร่วมวางแผนการทำงานของหน่วยงานหรือโครงการ เพื่อให้การดำเนินงานบรรลุตามเป้าหมายและผลสัมฤทธิ์ตามที่กำหนด

## ๒.๓ ด้านการประสานงาน

๒.๓.๑ ประสานการทำงานร่วมกันระหว่างทีมงานหรือหน่วยงานทั้งภายในและภายนอก เพื่อให้เกิดความร่วมมือและผลสัมฤทธิ์ตามที่กำหนดไว้

๒.๓.๒ ชี้แจงและให้รายละเอียดเกี่ยวกับข้อมูล ข้อเท็จจริง แก่บุคคลหรือหน่วยงานที่เกี่ยวข้อง เพื่อสร้างความเข้าใจหรือความร่วมมือในการดำเนินงานตามที่ได้รับมอบหมาย

## ๒.๔ ด้านการบริการ

๒.๔.๑ ให้คำปรึกษาแนะนำเบื้องต้น เผยแพร่ ถ่ายทอดความรู้ทางด้านการบริหารงานทรัพยากรบุคคล รวมทั้งตอบปัญหาและชี้แจงเรื่องต่างๆ เกี่ยวกับงานในหน้าที่ เพื่อให้ผู้รับบริการได้รับทราบข้อมูลความรู้ต่างๆ ที่เป็นประโยชน์

๒.๔.๒ จัดเก็บข้อมูลเบื้องต้น และให้บริการข้อมูลทางวิชาการเกี่ยวกับด้านการบริหารงานทรัพยากรบุคคล เพื่อให้บุคคลทั้งภายในและภายนอกหน่วยงาน นักศึกษา ตลอดจนผู้รับบริการได้รับทราบข้อมูลและความรู้ต่างๆ ที่เป็นประโยชน์ สอดคล้อง และสนับสนุนภารกิจของหน่วยงาน และใช้ประกอบการพิจารณากำหนดนโยบาย แผนงาน หลักเกณฑ์ มาตรการต่างๆ

### ๓. คำบรรยายลักษณะงาน (Job Description)

- ๓.๑ ศึกษา ระเบียบ หลักเกณฑ์และแนวปฏิบัติการเสนอขอพระราชทานเครื่องราชอิสริยาภรณ์
- ๓.๒ จัดทำแต่งตั้งคณะกรรมการตรวจสอบและพิจารณาคุณสมบัติและรับรองว่าเป็นบุคคลที่สมควรเสนอขอพระราชทานเครื่องราชอิสริยาภรณ์ เสนออธิการบดีลงนามในคำสั่ง
- ๓.๓ ตรวจสอบข้อมูลบุคลากรที่มีสิทธิ์เสนอขอพระราชทานเครื่องราชอิสริยาภรณ์และเหรียญจักรพรรดิมาลา
- ๓.๔ จัดทำระเบียบวาระการประชุมคณะกรรมการตรวจสอบและพิจารณาคุณสมบัติและรับรองว่าเป็นบุคคลที่สมควรเสนอขอพระราชทานเครื่องราชอิสริยาภรณ์
- ๓.๕ นำข้อมูลเสนอที่ประชุมคณะกรรมการตรวจสอบและพิจารณาคุณสมบัติและรับรองว่าเป็นบุคคลที่สมควรเสนอขอพระราชทานเครื่องราชอิสริยาภรณ์
- ๓.๖ จัดทำรายงานการประชุมคณะกรรมการตรวจสอบและพิจารณาคุณสมบัติและรับรองว่าเป็นบุคคลที่สมควรเสนอขอพระราชทานเครื่องราชอิสริยาภรณ์
- ๓.๗ จัดทำบัญชีการเสนอขอพระราชทานเครื่องราชอิสริยาภรณ์และเหรียญจักรพรรดิมาลาตามแบบที่สำนักเลขาธิการคณะรัฐมนตรีกำหนด และเอกสารอื่นๆที่เกี่ยวข้อง เสนออธิการบดีลงนาม
- ๓.๘ ส่งเอกสารการเสนอขอพระราชทานพระราชทานเครื่องราชอิสริยาภรณ์และเหรียญจักรพรรดิมาลา ให้ทางสำนักงานปลัดกระทรวงการอุดมศึกษา ดำเนินการในส่วนที่เกี่ยวข้องต่อไปภายในระยะเวลาที่กำหนด
- ๓.๙ ประสานงาน กำกับติดตามผลการเสนอขอพระราชทานเครื่องราชอิสริยาภรณ์กับทางสำนักงานปลัดกระทรวงการอุดมศึกษา
- ๓.๑๐ ติดตามประกาศราชกิจจานุเบกษา บันทึกข้อมูลที่ได้รับพระราชทานเครื่องราชอิสริยาภรณ์และเหรียญจักรพรรดิมาลาลงในระบบสารสนเทศของมหาวิทยาลัย และสมุดประวัติบุคลากร
- ๓.๑๑ ตอบปัญหาและชี้แจงหลักเกณฑ์ที่เกี่ยวข้องเกี่ยวกับหลักเกณฑ์และวิธีการเสนอขอพระราชทานเครื่องราชอิสริยาภรณ์
- ๓.๑๒ งานอื่นๆ ที่ได้รับมอบหมาย



## ๔. โครงสร้าง/การบริหารจัดการ

## โครงสร้างมหาวิทยาลัยราชภัฏเพชรบุรี



ภาพที่ ๒-๑ โครงสร้างมหาวิทยาลัยราชภัฏเพชรบุรี

(ที่มา : เว็บไซต์มหาวิทยาลัยราชภัฏเพชรบุรี <https://www.pbr.ac.th/pbru/management-structure>)

การแบ่งส่วนราชการและหน่วยงานภายใน ในสังกัดมหาวิทยาลัยราชภัฏเพชรบุรี

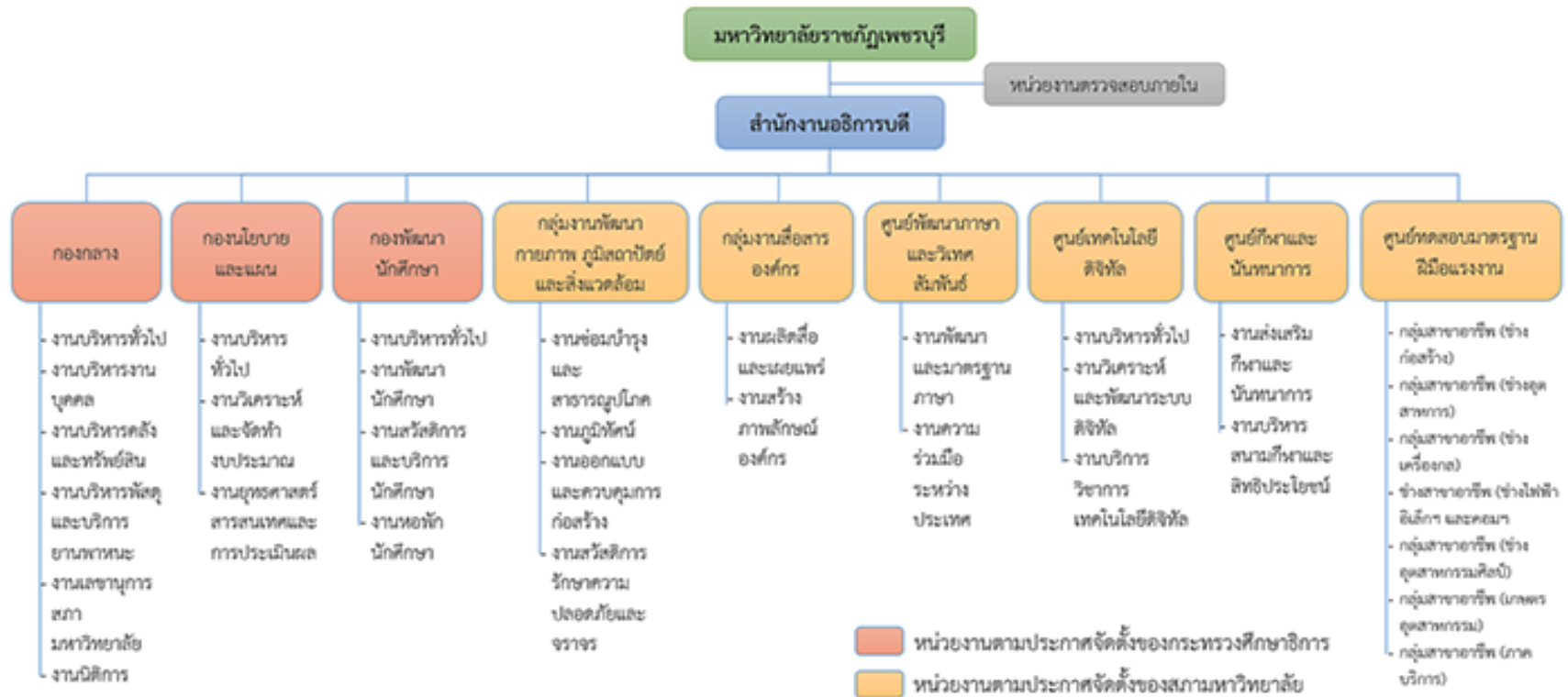

ภาพที่ ๒-๒ แสดงการแบ่งส่วนราชการและหน่วยงานภายใน ในสำนักงานอธิการบดี มหาวิทยาลัยราชภัฏเพชรบุรี (ที่มา : เว็บไซต์สำนักงานอธิการบดี มหาวิทยาลัยราชภัฏเพชรบุรี <https://op.pbru.ac.th>)

การแบ่งส่วนงานในกองกลาง สำนักงานอธิการบดี



ภาพที่ ๒-๓ แสดงการแบ่งส่วนงานในกองกลาง สำนักงานอธิการบดี มหาวิทยาลัยราชภัฏเพชรบุรี  
(ที่มา: เว็บไซต์สำนักงานอธิการบดี มหาวิทยาลัยราชภัฏเพชรบุรี <https://op.pbru.ac.th>)

การแบ่งส่วนงานภายในงานบริหารงานบุคคล กองกลาง สำนักงานอธิการบดี

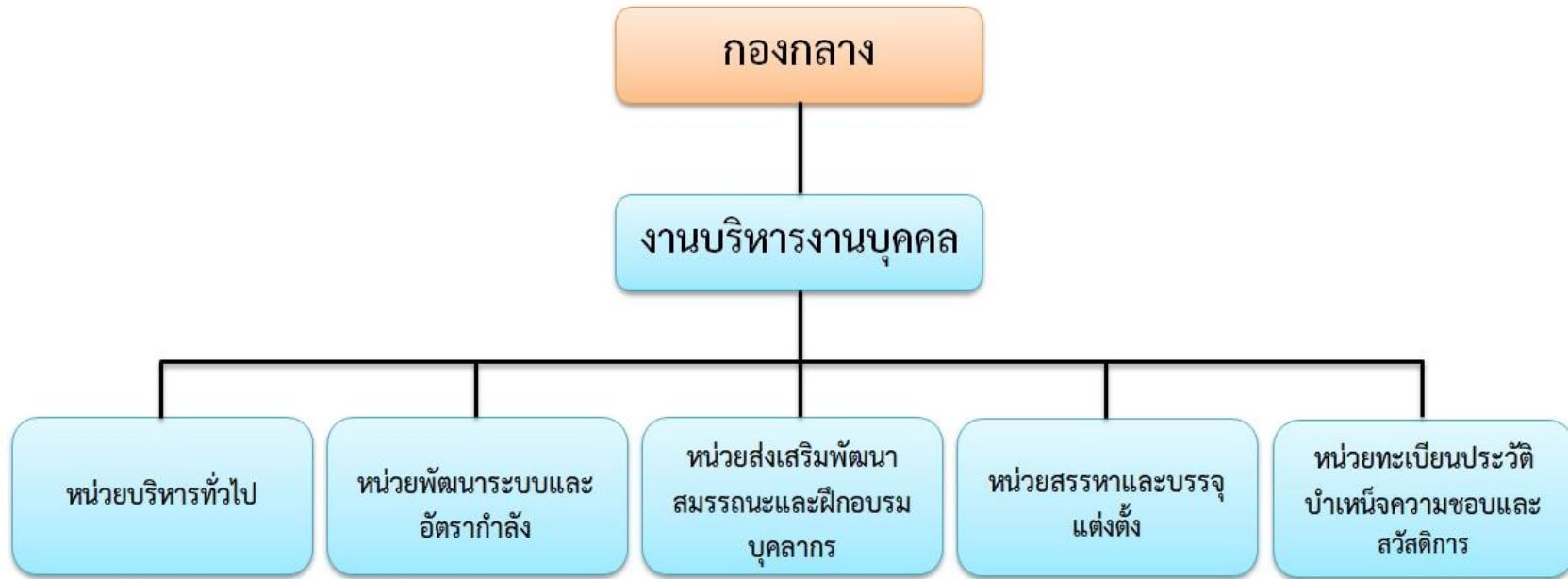

ภาพที่ ๒-๓ แสดงการแบ่งส่วนงานในงานบริหารงานบุคคล กองกลาง สำนักงานอธิการบดี  
(ที่มา : เว็บไซต์มหาวิทยาลัยราชภัฏเพชรบุรี <https://www.pbru.ac.th/pbru>)

## บทที่ ๓

### หลักเกณฑ์วิธีปฏิบัติงานและเงื่อนไข

#### ๑. หลักเกณฑ์และกฎระเบียบที่เกี่ยวข้องกับการปฏิบัติงาน

- ๑.๑ พระราชบัญญัติเหรียญจักรมาลาและเหรียญจักรพรรดิมาลา พ.ศ. ๒๔๘๔ และที่แก้ไขเพิ่มเติม (๒๔๕๘)
- ๑.๒ พระราชบัญญัติมหาวิทยาลัยราชภัฏ พ.ศ. ๒๕๔๗(๒๕๔๗)
- ๑.๓ ข้อบังคับมหาวิทยาลัยราชภัฏเพชรบุรี ว่าด้วย หลักเกณฑ์และวิธีการประเมินผลการปฏิบัติราชการของบุคลากรในมหาวิทยาลัยราชภัฏเพชรบุรี พ.ศ. ๒๕๕๔(๒๕๕๔)
- ๑.๔ ระเบียบสำนักนายกรัฐมนตรี ว่าด้วยการขอพระราชทานเครื่องราชอิสริยาภรณ์อันเป็นที่เชิดชูยิ่งช้างเผือก และเครื่องราชอิสริยาภรณ์อันมีเกียรติยศยิ่งมงกุฎไทย พ.ศ. ๒๕๖๔(๒๕๖๔)
- ๑.๕ กฎ ก.พ.อ. ว่าด้วยการการกำหนดบัญชีเงินเดือนขั้นต่ำขั้นสูงของข้าราชการพลเรือนในสถาบันอุดมศึกษาได้รับเงินเดือน พ.ศ. ๒๕๕๘(๒๕๕๘)
- ๑.๖ กฎ ก.พ.อ. ว่าด้วยการการกำหนดบัญชีเงินเดือนขั้นต่ำขั้นสูงของข้าราชการพลเรือนในสถาบันอุดมศึกษาได้รับเงินเดือน (ฉบับที่ ๒) พ.ศ. ๒๕๖๐(๒๕๖๐)

#### ๑.๑ พระราชบัญญัติเหรียญจักรมาลาและเหรียญจักรพรรดิมาลา พ.ศ. ๒๔๘๔ และที่แก้ไขเพิ่มเติม

พระราชบัญญัติเหรียญจักรมาลาและเหรียญจักรพรรดิมาลาฯ (๒๔๘๔) ได้กำหนดไว้ ดังนี้

**มาตรา ๗** เหรียญจักรพรรดิมาลา มีลักษณะเป็นเหรียญเงินกลมรูปจักร ด้านหน้ามีรูปครุฑพ่าห์อยู่ในวงจักร ด้านหลังมีรูปช้างอยู่ใน ในวงจักรจารึกอักษรโดยรอบว่า “บำเหน็จแห่งความยั่งยืนและมั่นคงในราชการ” เบื้องบนเหรียญมีเครื่องหมายพระวชิราวุธห้อยกับแพรแถบกว้าง ๓ เซนติเมตร สีแดงขอบสีเหลืองกับสีเขียวประดับที่อกเสื้อเบื้องซ้าย สำหรับพระราชทานสตรีใช้ห้อยกับแพรแถบผูกเป็นรูปแมลงปอประดับเสื้อหน้าป้าซ้าย

**มาตรา ๘** เหรียญจักรพรรดิมาลาสำหรับพระราชทานข้าราชการฝ่ายพลเรือน ที่รับราชการมาด้วยความเรียบร้อยเป็นเวลาไม่น้อยกว่า ๒๕ ปี การนับเวลาราชการ ให้นับโดยคำนวณเวลาราชการทั้งหมดของผู้นั้นรวมกัน แต่ถ้าผู้นั้นเข้ารับราชการก่อนอายุครบ ๑๘ ปีบริบูรณ์ให้นับตั้งแต่วันอายุครบ ๑๘ ปีบริบูรณ์เป็นต้นไป

**มาตรา ๑๐** ผู้ซึ่งได้รับพระราชทานเหรียญจักรมาลาหรือเหรียญจักรพรรดิมาลา ให้มีประกาศนียบัตรทรงลงพระปรมาภิไธยและประทับพระราชลัญจกร

**มาตรา ๑๑** การพระราชทานเหรียญจักรมาลา หรือเหรียญจักรพรรดิมาลาพระราชทานเป็นกรรมสิทธิ์เมื่อผู้ได้รับพระราชทานวายชนม์ให้ทายาทโดยธรรมรักษาไว้เป็นที่ระลึกแต่ถ้าผู้ได้รับพระราชทานก็ตีทายาทโดยธรรมก็ตีประพฤติตนไม่สมเกียรติอาจทรงเรียกคืนได้ ถ้าส่งคืนไม่ได้ด้วยประการใดๆ ภายในกำหนดสามสิบวันจะตองไชราคาเหรียญนั้น

**มาตรา ๑๒** เหรียญจักรมาลาหรือเหรียญจักรพรรดิมาลาจะพระราชทานแก่ผู้ใดอย่างใดอย่างหนึ่งแต่อย่างเดียวเท่านั้น

### ๑.๒ พระราชบัญญัติมหาวิทยาลัยราชภัฏ พ.ศ. ๒๕๔๗

กระทรวงศึกษาธิการ (๒๕๔๗) ได้กำหนดไว้ว่า มาตรา ๓๑ (๒) อธิการบดีมีอำนาจและหน้าที่ควบคุมดูแลบุคลากร การเงิน การพัสดุ สถานที่และทรัพย์สินอื่นของมหาวิทยาลัยให้เป็นไปตามกฎหมาย กฎ ระเบียบ ประกาศ และข้อบังคับของทางราชการและมหาวิทยาลัย

### ๑.๓ ข้อบังคับมหาวิทยาลัยราชภัฏเพชรบุรี ว่าด้วย หลักเกณฑ์และวิธีการประเมินผลการปฏิบัติราชการของบุคลากรในมหาวิทยาลัยราชภัฏเพชรบุรี พ.ศ. ๒๕๕๔

มหาวิทยาลัยราชภัฏเพชรบุรี(๒๕๕๔) ได้กำหนดให้ข้อบังคับการประเมินผลการปฏิบัติราชการของบุคลากรมหาวิทยาลัยราชภัฏเพชรบุรี ซึ่งระบุไว้ดังนี้

**ข้อ ๖.๔** การจัดระดับและช่วงคะแนนในแต่ละระดับของการประเมินในแต่ละรอบการประเมินให้นำผลคะแนนการประเมินผลการปฏิบัติราชการมาจัดกลุ่มตามผลคะแนน โดยให้แบ่งกลุ่มคะแนนผลการประเมิน ออกเป็น ๕ ระดับ ได้แก่ ดีเด่น ดีมาก ดี พอใช้ และต้องปรับปรุง ทั้งนี้ให้ประเมินโดยใช้ช่วงคะแนนประเมินของแต่ละระดับแบบอิงเกณฑ์ ดังนี้

ระดับผลการประเมิน	ช่วงคะแนน
ดีเด่น	๙๐ - ๑๐๐
ดีมาก	๘๐ - ๘๙
ดี	๗๐ - ๗๙
พอใช้	๖๐ - ๖๙
ต้องปรับปรุง	ต่ำกว่า ๖๐

### ตารางที่ ๓-๑ ระดับผลการประเมินจัดกลุ่มตามช่วงคะแนน

**ข้อ ๖.๗** การบริหารผลประเมิน ให้ผู้บังคับบัญชาและงานบริหารงานบุคคล คณะสำนัก/สถาบัน นำผลการประเมินไปใช้ประกอบการแต่งตั้ง การเลื่อนเงินเดือน การให้ออกจากราชการ และการพัฒนาและเพิ่มพูนประสิทธิภาพการปฏิบัติราชการของบุคลากรในสังกัด รวมทั้งนำไปใช้ประกอบการตัดสินใจด้านการบริหารทรัพยากรบุคคลในเรื่องต่างๆ เช่น การให้รางวัลประจำปี รางวัลจูงใจและค่าตอบแทน ฯลฯ

### ๑.๔ ระเบียบสำนักนายกรัฐมนตรี ว่าด้วยการขอพระราชทานเครื่องราชอิสริยาภรณ์อันเป็นที่เชิดชูยิ่งช้างเผือก และเครื่องเครื่องราชอิสริยาภรณ์อันมีเกียรติยศยิ่งมงกุฎไทย พ.ศ. ๒๕๖๔

สำนักนายกรัฐมนตรี (๒๕๖๔) ได้วางระเบียบในการขอพระราชทานเครื่องราชอิสริยาภรณ์เป็นหลักเกณฑ์ที่กำนดให้ได้ว่าซึ่งบุคคลผู้สมควรได้รับการเสนอขอพระราชทานเครื่องราชอิสริยาภรณ์อย่างแท้จริงเพื่อประกอบพระราชดำริอีกทางหนึ่ง ดังนี้

**ข้อ ๔** เครื่องราชอิสริยาภรณ์ หมายความว่า เครื่องราชอิสริยาภรณ์อันเป็นที่เชิดชูยิ่งช้างเผือก ตามกฎหมายว่าด้วยเครื่องราชอิสริยาภรณ์อันเป็นที่เชิดชูยิ่งช้างเผือก หรือเครื่องราชอิสริยาภรณ์อันมีเกียรติยศยิ่งมงกุฎไทยตามกฎหมายว่าด้วยเครื่องราชอิสริยาภรณ์อันมีเกียรติยศยิ่งมงกุฎไทยแล้วแต่กรณี

**ข้อ ๗** เครื่องราชอิสริยาภรณ์เป็นเครื่องประดับสำหรับเกียรติยศและบำเหน็จความชอบ ซึ่งพระมหากษัตริย์ทรงพระกรุณาโปรดเกล้าโปรดกระหม่อม พระราชทานแก่ผู้กระทำความดีความชอบ เป็นประโยชน์แก่ราชการหรือสาธารณชน ตามที่ทรงพระราชดำริเห็นสมควร เพื่อเป็นบำเหน็จความชอบและเครื่องหมายเชิดชูเกียรติยศอย่างสูงแก่ผู้ได้รับพระราชทาน เมื่อทรงพระกรุณาโปรดเกล้าโปรดกระหม่อมพระราชทานเครื่องราชอิสริยาภรณ์ให้แก่บุคคลใด ให้สำนักเลขาธิการคณะรัฐมนตรี ประกาศในราชกิจจานุเบกษาต่อไป

**ข้อ ๘** ในการพิจารณาเสนอขอพระราชทานเครื่องราชอิสริยาภรณ์ใด ขึ้นตราใด แก่บุคคลใดนอกจากจะต้องพิจารณาตามตำแหน่ง ระดับ ชั้น ชั้นยศ และกำหนดระยะเวลาที่จะขอพระราชทานเครื่องราชอิสริยาภรณ์ตามบัญชีท้ายระเบียบนี้แล้ว ให้พิจารณาโดยรอบคอบว่าบุคคลนั้นเป็นผู้ประพฤติดี มีความจงรักภักดีและมีทัศนคติที่ดีต่อพระมหากษัตริย์ผู้ทรงไว้ซึ่งพระราชอำนาจที่จะพระราชทานเครื่องราชอิสริยาภรณ์ และได้กระทำความดีความชอบเป็นประโยชน์แก่ราชการหรือสาธารณชนจนถึงขนาดควรได้รับการเสนอขอพระราชทานเครื่องราชอิสริยาภรณ์ ทั้งนี้เพื่อให้บุคคลที่ได้รับพระราชทานมีความภาคภูมิใจในเครื่องราชอิสริยาภรณ์ที่ได้รับพระราชทานอย่างแท้จริง และเพื่อให้เครื่องราชอิสริยาภรณ์เป็นเครื่องหมายเชิดชูเกียรติยศอย่างสูงด้วย

**ข้อ ๑๑** การเสนอขอพระราชทานเครื่องราชอิสริยาภรณ์ให้เริ่มจากเครื่องราชอิสริยาภรณ์อันมีเกียรติยศยิ่งมงกุฎไทยและเครื่องราชอิสริยาภรณ์อันเป็นที่เชิดชูยิ่งช้างเผือกสลับกัน เว้นแต่จะได้กำหนดไว้เป็นอย่างอื่นในระเบียบนี้ โดยมีชั้นตราตามลำดับ ดังนี้

- (๑) ชั้นที่ ๗ เหรียญเงินมงกุฎไทย
- (๒) ชั้นที่ ๗ เหรียญเงินช้างเผือก
- (๓) ชั้นที่ ๖ เหรียญทองมงกุฎไทย
- (๔) ชั้นที่ ๖ เหรียญทองช้างเผือก
- (๕) ชั้นที่ ๕ เบญจมาภรณ์มงกุฎไทย
- (๖) ชั้นที่ ๕ เบญจมาภรณ์ช้างเผือก
- (๗) ชั้นที่ ๔ จัตุรภรณ์มงกุฎไทย
- (๘) ชั้นที่ ๔ จัตุรภรณ์ช้างเผือก
- (๙) ชั้นที่ ๓ ตริตาภรณ์มงกุฎไทย
- (๑๐) ชั้นที่ ๓ ตริตาภรณ์ช้างเผือก
- (๑๑) ชั้นที่ ๒ ทวีติยาภรณ์มงกุฎไทย
- (๑๒) ชั้นที่ ๒ ทวีติยาภรณ์ช้างเผือก
- (๑๓) ชั้นที่ ๑ ประถมาภรณ์มงกุฎไทย
- (๑๔) ชั้นที่ ๑ ประถมาภรณ์ช้างเผือก
- (๑๕) ชั้นสูงสุด มหาวิริยภรณ์ และ
- (๑๖) ชั้นสูงสุด มหาปรมาภรณ์ช้างเผือก

การเสนอขอพระราชทานเครื่องราชอิสริยาภรณ์ปิดกันหรือกรณีอื่นใดที่ไม่เป็นไปตามหลักเกณฑ์ที่กำหนดในระเบียบนี้ จะกระทำมิได้

**ข้อ ๑๒** นอกจากที่กำหนดไว้ในหมวด ๔ แล้ว บุคคลที่พึงได้รับการพิจารณาเสนอขอพระราชทานเครื่องราชอิสริยาภรณ์จะต้องมีคุณสมบัติและไม่มีลักษณะต้องห้าม ดังนี้

- (๑) เป็นผู้มิใช่สัญชาติไทย
- (๒) เป็นผู้ประพฤติดี และปฏิบัติงานราชการหรือปฏิบัติงานที่เป็นประโยชน์แก่สาธารณชนด้วยความอุทิศสาคหะ ซื่อสัตย์ และเอาใจใส่ต่อหน้าที่อย่างดียิ่ง
- (๓) เป็นผู้ดำรงตำแหน่งตามหลักเกณฑ์ที่กำหนดในบัญชีท้ายระเบียบฯ
- (๔) เป็นผู้ไม่เคยมีพระบรมราชโองการหรือทรงพระกรุณาโปรดเกล้าโปรดกระหม่อมพระราชทานพระบรมราชานุญาตให้เรียกคืนเครื่องราชอิสริยาภรณ์ เว้นแต่ได้รับพระราชทานคืนในภายหลัง
- (๕) เป็นผู้ไม่เคยต้องรับโทษจำคุกโดยคำพิพากษาถึงที่สุดให้จำคุก เว้นแต่เป็นโทษสำหรับความผิดที่ได้กระทำโดยประมาท หรือความผิดลหุโทษ
- (๖) เป็นผู้ที่ไม่อยู่ในระหว่างถูกกล่าวหาว่า
  - (ก) กระทำผิดวินัยอย่างร้ายแรงและถูกตั้งกรรมการสอบสวน หรืออยู่ระหว่างพิจารณาโทษทางวินัย หรืออยู่ระหว่างอุทธรณ์คำสั่งลงโทษทางวินัย
  - (ข) กระทำความผิดทางอาญาและอยู่ระหว่างสอบสวนของพนักงานสอบสวนหรืออยู่ระหว่างการดำเนินคดีอาญาในศาล หรือได้มีคำพิพากษาแล้วแต่คดียังไม่ถึงที่สุด เว้นแต่พนักงานอัยการรับแก้ต่างคดีนั้น หรือเป็นความผิดที่ได้กระทำโดยประมาท หรือความผิดลหุโทษ หรือความผิดที่มีโทษปรับสถานเดียว
  - (ค) กระทำความผิดและอยู่ระหว่างการไต่สวนตามกฎหมายประกอบรัฐธรรมนูญว่าด้วยการป้องกันและปราบปรามการทุจริต หรืออยู่ระหว่างการไต่สวนข้อเท็จจริงตามกฎหมายว่าด้วยมาตรการของฝ่ายบริหารในการป้องกันและปราบปรามการทุจริต

บุคคลตามวรรคหนึ่งต้องรับรองว่าเป็นผู้มีคุณสมบัติครบถ้วนตามระเบียบนี้ เพื่อให้หน่วยงานดำเนินการพิจารณาเสนอขอพระราชทานเครื่องราชอิสริยาภรณ์ให้แก่ตนต่อไป

**ข้อ ๑๕** ให้หัวหน้าส่วนราชการที่มีฐานะเป็นกรม ซึ่งจะดำเนินการเสนอขอพระราชทานเครื่องราชอิสริยาภรณ์ให้แก่บุคคลตามข้อ ๑๔ (๖) ที่รับรองคุณสมบัติของตนเองแล้ว แต่งตั้งคณะกรรมการขึ้นคณะหนึ่ง ทำหน้าที่รวบรวมและตรวจสอบรายชื่อ เอกสาร และหลักฐานต่าง ๆ แล้วพิจารณาคุณสมบัติและกลั่นกรองความดีความชอบตามที่กำหนดในระเบียบนี้ พร้อมทั้งรับรองว่า เป็นบุคคลที่สมควรได้รับการเสนอขอพระราชทานเครื่องราชอิสริยาภรณ์ ก่อนส่งเรื่องไปยังผู้เสนอรายชื่อตามข้อ ๑๔ (๖) ให้หัวหน้าส่วนราชการระดับกระทรวง ทบวง แต่งตั้งคณะกรรมการขึ้นอีกคณะหนึ่ง เพื่อทำหน้าที่พิจารณากลั่นกรองและรับรองอีกชั้นหนึ่ง ก่อนเสนอไปยังผู้เสนอรายชื่อตามข้อ ๑๔ (๖) เพื่อพิจารณารับรองแล้วส่งให้สำนักเลขาธิการคณะรัฐมนตรีต่อไป

**ข้อ ๑๘** ในการนี้ระยะเวลาเพื่อเสนอขอพระราชทานเครื่องราชอิสริยาภรณ์ตามระเบียบนี้ หากเป็นผู้มีกรณีดังต่อไปนี้ในปีใด ให้เพิ่มกำหนดระยะเวลาการขอพระราชทานอีกกรณีละหนึ่งปี

- (๑) เป็นผู้ถูกลงโทษทางวินัย
- (๒) เป็นผู้มีผลการประเมินการปฏิบัติราชการหรือการปฏิบัติงานตามภารกิจที่กฎหมายกำหนด ต่ำกว่าระดับดี เว้นแต่เป็นการขอพระราชทานตามหลักเกณฑ์ที่กำหนดระยะเวลาดำรง



ตำแหน่ง หรือระยะเวลาเลื่อนขั้นตราเกินกว่าห้าปีบริบูรณ์ ให้พิจารณาผลการประเมินดังกล่าวในระยะเวลาห้าปี

**๑.๕ กฎ ก.พ.อ. ว่าด้วยการการกำหนดบัญชีเงินเดือนขั้นต่ำชั้นสูงของข้าราชการพลเรือนในสถาบันอุดมศึกษาได้รับเงินเดือน พ.ศ. ๒๕๕๘**

กระทรวงศึกษาธิการ (๒๕๕๘) ได้กำหนดบัญชีเงินเดือนขั้นต่ำชั้นสูงของข้าราชการพลเรือนในสถาบันอุดมศึกษาได้รับเงินเดือน ซึ่งระบุไว้ดังนี้

**ข้อ ๔** ในวาระเริ่มแรก ให้ปรับเงินเดือนของข้าราชการพลเรือนในสถาบันอุดมศึกษาที่ได้รับ อยู่เดิมเข้าสู่อัตราในบัญชีท้ายกฎ ก.พ.อ. นี้ ให้ข้าราชการพลเรือนในสถาบันอุดมศึกษาผู้ดำรงตำแหน่งวิชาการตำแหน่งอาจารย์ ผู้ดำรงตำแหน่ง ประเภทวิชาชีพนเฉพาะหรือเชี่ยวชาญเฉพาะระดับปฏิบัติการและระดับชำนาญการ ผู้ดำรงตำแหน่งทั่วไป ระดับปฏิบัติงานและระดับชำนาญงาน ได้รับเงินเดือนในอัตราที่สูงกว่าอัตราที่ได้รับอยู่เดิมตามบัญชีท้าย กฎ ก.พ.อ. นี้ก็ร้อยละสี่ของเงินเดือนที่ได้รับอยู่ ในกรณีที่การปรับเงินเดือนดังกล่าวทำให้มีเศษไม่ถึงสิบบาท ให้ปรับตัวเลขเงินเดือนดังกล่าวเพิ่มขึ้นเป็นสิบบาท

**๑.๖ กฎ ก.พ.อ. ว่าด้วยการการกำหนดบัญชีเงินเดือนขั้นต่ำชั้นสูงของข้าราชการพลเรือนในสถาบันอุดมศึกษาได้รับเงินเดือน (ฉบับที่ ๒) พ.ศ. ๒๕๖๐**

กระทรวงศึกษาธิการ (๒๕๖๐) ได้กำหนดบัญชีเงินเดือนขั้นต่ำชั้นสูงของข้าราชการพลเรือนในสถาบันอุดมศึกษาได้รับเงินเดือน ซึ่งระบุไว้ดังนี้

**ข้อ ๒** ให้ยกเลิกบัญชีเงินเดือนขั้นต่ำชั้นสูงของข้าราชการพลเรือนในสถาบันอุดมศึกษาตำแหน่งวิชาการ ท้ายกฎ ก.พ.อ. ว่าด้วยการการกำหนดบัญชีเงินเดือนขั้นต่ำชั้นสูงของข้าราชการพลเรือนในสถาบันอุดมศึกษา พ.ศ. ๒๕๕๘ และให้ใช้บัญชีเงินเดือนขั้นต่ำชั้นสูงของข้าราชการพลเรือนในสถาบันอุดมศึกษา ตำแหน่งวิชาการ ท้ายกฎ ก.พ.อ. นี้แทน

## ๒. ขั้นตอนและวิธีการตั้งแต่เริ่มต้นจนถึงสิ้นสุดกระบวนการ

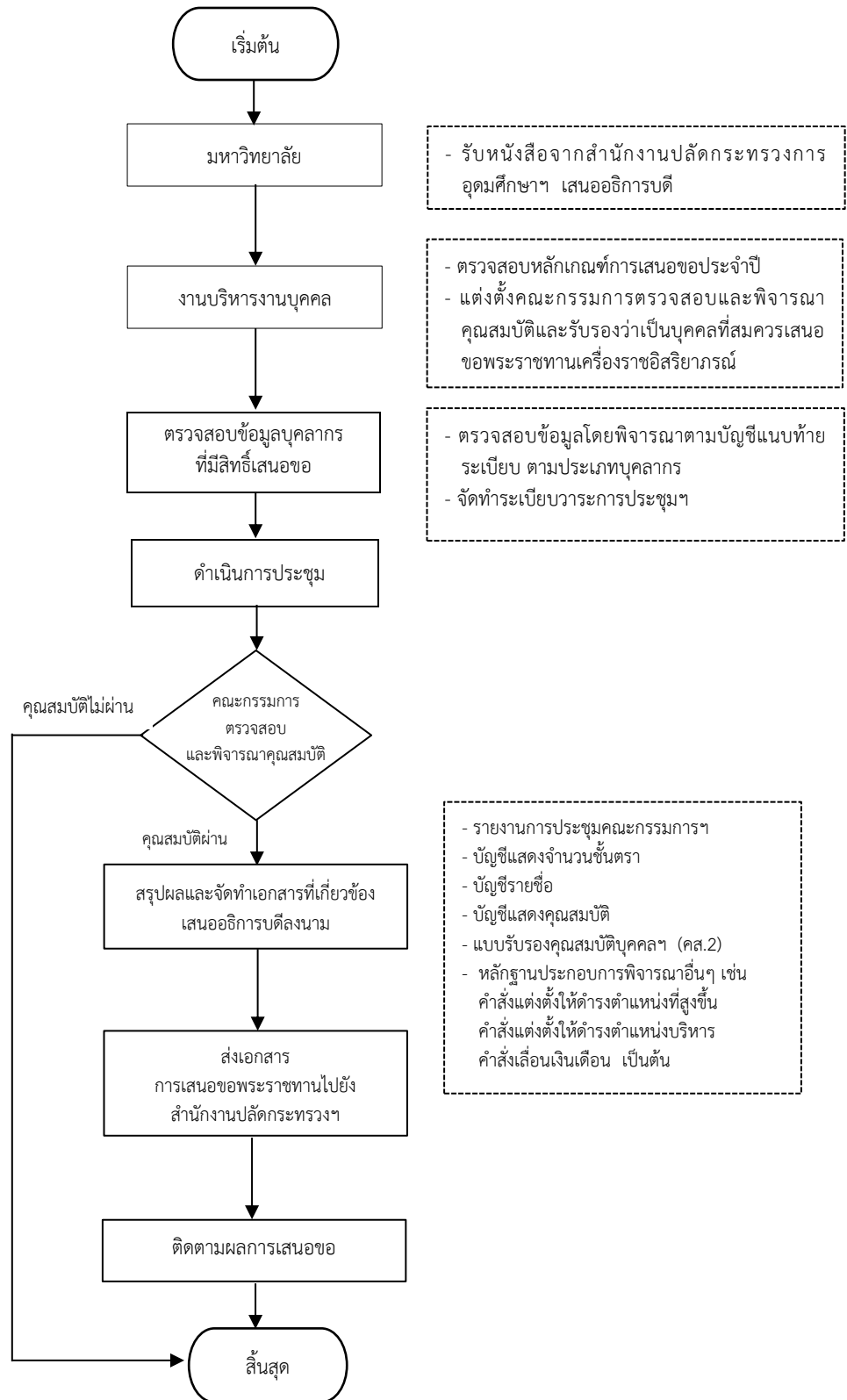

ภาพที่ ๓-๑ ขั้นตอนและวิธีการตั้งแต่เริ่มต้นจนถึงสิ้นสุดกระบวนการ

ผังกระบวนการงาน	รายละเอียดเครื่องมือในการปฏิบัติงาน
มหาวิทยาลัย	มหาวิทยาลัยรับหนังสือสำนักงานปลัดกระทรวงการอุดมศึกษาฯ เรื่องการเสนอขอพระราชทานเครื่องราชอิสริยาภรณ์และเหรียญจักรพรรดิมาลา ประจำปี
งานบริหารงานบุคคล	งานบริหารงานบุคคลตรวจสอบระเบียบฯ หลักเกณฑ์ และแนวปฏิบัติในการเสนอขอพระราชทานเครื่องราชอิสริยาภรณ์ประจำปี ในระหว่างการตรวจสอบมีการจัดทำคำสั่งแต่งตั้งคณะกรรมการตรวจสอบและพิจารณาคุณสมบัติและรับรองว่าเป็นบุคคลที่สมควรเสนอขอพระราชทานเครื่องราชอิสริยาภรณ์ ประจำปี
ตรวจสอบข้อมูลบุคลากรที่มีสิทธิ์เสนอขอ	ผู้ปฏิบัติงานดำเนินการตรวจสอบข้อมูลบุคลากรตามระเบียบและหลักเกณฑ์ที่กำหนด นำมาสรุปผลจัดทำระเบียบวาระการประชุมและเอกสารที่เกี่ยวข้องเพื่อเสนอต่อที่ประชุมคณะกรรมการฯ
ดำเนินการประชุม	ดำเนินการประชุมคณะกรรมการตรวจสอบและพิจารณาคุณสมบัติและรับรองว่าเป็นบุคคลที่สมควรเสนอขอพระราชทานเครื่องราชอิสริยาภรณ์ประจำปี
	คณะกรรมการพิจารณาตรวจสอบคุณสมบัติ ประวัติ ความประพฤติ ความเหมาะสมของบุคคลที่พึงได้รับการเสนอขอพระราชทานเครื่องราชอิสริยาภรณ์ ทั้งนี้ ผู้ที่ได้รับการเสนอชื่อจะถือว่าเป็นผู้ที่มีคุณสมบัติครบถ้วน สามารถเสนอขอพระราชทานเครื่องราชอิสริยาภรณ์และเหรียญจักรพรรดิมาลา ได้ในปีนั้นๆ
จัดทำเอกสารที่เกี่ยวข้อง	<p>ผู้ปฏิบัติงานดำเนินการจัดทำเอกสารเสนอต่ออธิการบดีลงนาม ดังนี้</p> <ol style="list-style-type: none"> <li>๑. รายงานการประชุมคณะกรรมการตรวจสอบและพิจารณาคุณสมบัติและรับรองว่าเป็นบุคคลที่สมควรเสนอขอพระราชทานเครื่องราชอิสริยาภรณ์</li> <li>๒. เอกสารประกอบการเสนอขอพระราชทานฯ <ul style="list-style-type: none"> <li>- บัญชีแสดงจำนวนชั้นตรา</li> <li>- บัญชีรายชื่อ</li> <li>- บัญชีแสดงคุณสมบัติ</li> </ul> </li> <li>๓. แบบรับรองคุณสมบัติบุคคล (คส.๒)</li> <li>๔. อื่นๆ ตามที่ระเบียบฯ กำหนด</li> </ol>
ติดตามผลการเสนอขอ	ผู้ปฏิบัติงานติดตามผลการเสนอขอพระราชทานฯ กับสำนักงานปลัดกระทรวงการอุดมศึกษาฯ

ตารางที่ ๓-๒ ผังกระบวนการงาน รายละเอียดเครื่องมือในการปฏิบัติงาน

## ๒.๑ การตรวจสอบประวัติการได้รับเครื่องราชอิสริยาภรณ์ของบุคลากร

๒.๑.๑ ผู้ปฏิบัติงาน Log in เข้าสู่ระบบบริหารจัดการข้อมูลมหาวิทยาลัยราชภัฏเพชรบุรี เพื่อตรวจสอบข้อมูลเครื่องราชอิสริยาภรณ์ชั้นสูงสุดของบุคลากร

เลือกที่กลุ่มเมนูที่ (๙) รายงาน > ๙.๖ รายงานการได้รับเครื่องราชอิสริยาภรณ์สูงสุด > พิมพ์

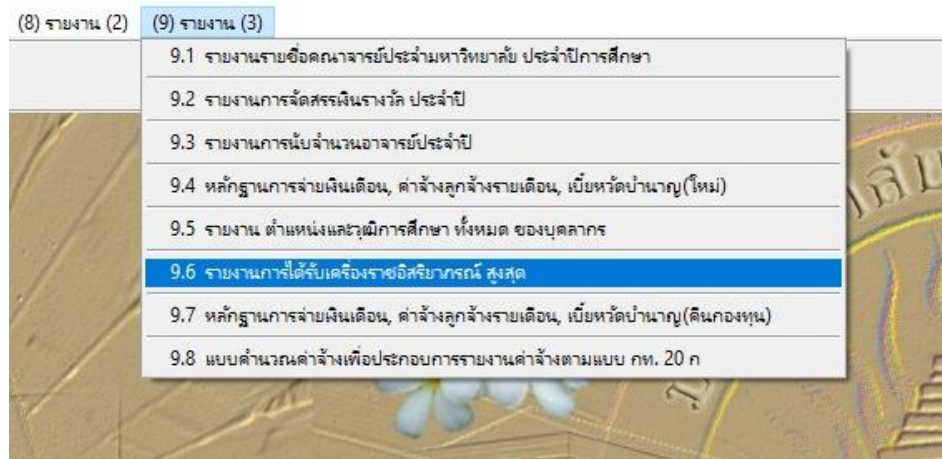

ภาพที่ ๓-๒ การเรียกดูข้อมูลรายงานการได้รับเครื่องราชอิสริยาภรณ์ชั้นสูงสุด  
ที่มา : ระบบบริหารจัดการข้อมูลมหาวิทยาลัยราชภัฏเพชรบุรี

๒.๑.๒ เลือกประเภทบุคลากรที่ต้องการตรวจสอบข้อมูล เช่น ข้าราชการพลเรือนในสถาบันอุดมศึกษา ลูกจ้างประจำ พนักงานราชการ และพนักงานมหาวิทยาลัย > พิมพ์

รายงานการได้รับเครื่องราชอิสริยาภรณ์ สูงสุด

ประเภทบุคลากร:

ประเภทบุคลากรย่อย:

คณะ/สำนัก/ศูนย์:

ภาพก่อนพิมพ์

ภาพที่ ๓-๓ การเรียกดูข้อมูลรายงานการได้รับเครื่องราชอิสริยาภรณ์ชั้นสูงสุด ๒  
ที่มา : ระบบบริหารจัดการข้อมูลมหาวิทยาลัยราชภัฏเพชรบุรี

กรณี ผู้ปฏิบัติงานต้องการขอบเขตของข้อมูลที่แยกย่อย ให้ดำเนินการ ดังนี้

(๑) กรณีต้องการข้อมูลตามประเภทบุคลากรที่แยกย่อยออกเป็นสายวิชาการหรือสายสนับสนุน ให้เลือกเมนูประเภทบุคลากรย่อย แล้วเลือกประเภทที่ต้องการข้อมูล > คลิกที่ปุ่ม พิมพ์

(๒) กรณีต้องการข้อมูลตามประเภทบุคลากรที่แยกย่อยออกเป็นหน่วยงานให้เลือกเมนูคณะข้อมูล/สำนัก/ศูนย์ แล้วเลือกประเภทที่ต้องการข้อมูล > คลิกที่ปุ่ม พิมพ์

๒.๑.๓ ระบบแสดงรายงานการได้รับเครื่องราชอิสริยาภรณ์สูงสุด ตามที่ระบุขอบเขตข้อมูลไว้ซึ่งจะมีข้อมูลรายชื่อ วันที่บรรจุ เงินเดือน หากลำดับใดมีสัญลักษณ์ X อยู่ในช่องสุดท้าย หมายถึงเป็นผู้ที่ได้รับพระราชทานเหรียญจักรพรรดิมาลา (ร.จ.พ.) มาเรียบร้อยแล้ว

ลำดับ	ชื่อ - นามสกุล	วันที่บรรจุ	เงินเดือน	เครื่องราชอิสริยาภรณ์	ที่ได้	ที่ได้รับ
1	อ.คำ รุ่ง พงษ์ ฟู พงศาดี	02/04/2527	52,620	ทวีติยาภรณ์ ชั้น ๖	05/12/2555	X
2	รศ. ดร.บุญ ฤทธิ ติ สิริ ชนาวงศ์	24/01/2528	71,160	ประดมาภรณ์ ชั้น ๖	28/07/2563	X
3	รศ. ดร.ศิริ ตา บัว เวีย ยว	08/05/2528	58,740	ประดมาภรณ์ มงกุฎไทย	28/07/2564	X
4	นางกอบกาญจน์ สิริ ชนาวงศ์	17/07/2528	58,120	ทวีติยาภรณ์ ชั้น ๖	05/12/2555	X
5	ผศ.พจนารถ บัว เวีย ยว	16/05/2529	70,360	ประดมาภรณ์ มงกุฎไทย	28/07/2563	X
6	ผศ. ดร.อัญญา พาณี ช	16/05/2529	66,370	ประดมาภรณ์ มงกุฎไทย	28/07/2564	X
7	ผศ.ธีรวิทย์ ใ้ ติ ตอม	01/09/2529	60,300	ทวีติยาภรณ์ ชั้น ๖	05/12/2552	X
8	ผศ.พรทิพย์ บัวสาม	05/06/2530	64,150	ประดมาภรณ์ มงกุฎไทย	28/07/2564	X

ภาพที่ ๓-๔ การเรียกดูข้อมูลรายงานการได้รับเครื่องราชอิสริยาภรณ์ชั้นสูงสุด ๓ ที่มา : ระบบบริหารจัดการข้อมูลมหาวิทยาลัยราชภัฏเพชรบุรี

๒.๑.๔ คลิกที่ปุ่ม ที่มีสัญลักษณ์ สำหรับสั่งพิมพ์เอกสารทาง Printer หากต้องการข้อมูลในรูปแบบไฟล์ Excel ให้คลิกที่ปุ่มสัญลักษณ์ เพื่อเปิดหน้าจอรายงานและไปที่ My Computer “ไดร์ฟ C:\RAJABHAT\PICTURES” แล้วเลือกชื่อไฟล์ test.xls

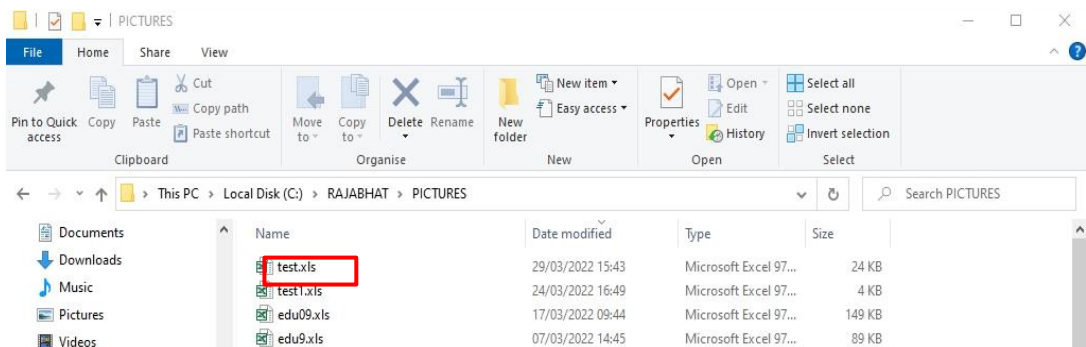

ภาพที่ ๓-๕ การเรียกดูข้อมูลรายงานการได้รับเครื่องราชอิสริยาภรณ์ชั้นสูงสุด ๔ ที่มา : ระบบบริหารจัดการข้อมูลมหาวิทยาลัยราชภัฏเพชรบุรี

## ๒.๒ การตรวจสอบคุณสมบัติบุคลากรและการพิจารณาชั้นตราเครื่องราชอิสริยาภรณ์อันเป็นที่เชิดชูยิ่งช้างเผือกและเครื่องราชอิสริยาภรณ์อันมีเกียรติยศยิ่งมงกุฎไทย

การตรวจสอบของบุคลากรสำหรับการเสนอขอพระราชทานเครื่องราชอิสริยาภรณ์อันเป็นที่เชิดชูยิ่งช้างเผือกและเครื่องราชอิสริยาภรณ์อันมีเกียรติยศยิ่งมงกุฎไทย จะพิจารณาคุณสมบัติบุคคล และชั้นตราที่จะเสนอขอพระราชทาน ตามระเบียบสำนักนายกรัฐมนตรี ว่าด้วยการขอพระราชทานเครื่องราชอิสริยาภรณ์อันเป็นที่เชิดชูยิ่งช้างเผือกและเครื่องราชอิสริยาภรณ์ อันมีเกียรติยศยิ่งมงกุฎไทย พ.ศ. ๒๕๖๔ และหลักเกณฑ์อื่นๆตามที่สำนักเลขาธิการคณะรัฐมนตรีกำหนด ซึ่งมหาวิทยาลัยราชภัฏเพชรบุรีมีบุคลากรที่มีสิทธิ์เสนอขอพระราชทานเครื่องราชอิสริยาภรณ์ จำนวน ๔ ประเภท ได้แก่ ข้าราชการพลเรือนในสถาบันอุดมศึกษา ลูกจ้างประจำ พนักงานราชการ และพนักงานมหาวิทยาลัย โดยใช้บัญชีแนบท้ายระเบียบฯ สรุปรายละเอียดดังนี้

ที่	ประเภทบุคลากร	บัญชีที่ใช้ในการเสนอขอ
๑	ข้าราชการพลเรือนในสถาบันอุดมศึกษา	บัญชี ๑๕ การขอพระราชทานเครื่องราชอิสริยาภรณ์ ให้แก่ข้าราชการ ยกเว้นที่ปรากฏในบัญชีอื่น
๒	ลูกจ้างประจำ	บัญชี ๒๕ การขอพระราชทานเครื่องราชอิสริยาภรณ์ ให้แก่ลูกจ้างประจำของส่วนราชการ
๓	พนักงานราชการ	บัญชี ๒๖ การขอพระราชทานเครื่องราชอิสริยาภรณ์ ให้แก่พนักงานราชการ
๔	พนักงานวิทยาลัย	บัญชี ๒๙ การขอพระราชทานเครื่องราชอิสริยาภรณ์ ให้แก่ผู้ดำรงตำแหน่งในสถาบันอุดมศึกษาของรัฐที่ไม่เป็นข้าราชการ

### ตารางที่ ๓-๓ ประเภทบุคลากรและบัญชีที่ใช้ในการเสนอขอพระราชทาน

#### ๒.๒.๑ ข้าราชการพลเรือนในสถาบันอุดมศึกษา

การขอพระราชทานเครื่องราชอิสริยาภรณ์ให้แก่ข้าราชการยกเว้นที่ปรากฏในบัญชีอื่น รายละเอียดในการพิจารณาเสนอขอพระราชทาน สรุปดังนี้

(๑) กรณีเริ่มต้นขอพระราชทานเครื่องราชอิสริยาภรณ์ ข้าราชการจะต้องมีระยะเวลารับราชการ ติดต่อกันมาแล้วไม่น้อยกว่า ๕ ปีบริบูรณ์ นับตั้งแต่วันเริ่มเข้ารับราชการ จนถึงวันก่อนวันพระราชพิธีเฉลิมพระชนมพรรษา วันที่ ๒๘ กรกฎาคมของปีที่จะขอพระราชทานไม่น้อยกว่า ๖๐ วัน (หมายถึงจะต้องได้รับการบรรจุเข้ารับราชการก่อนวันที่ ๒๙ พฤษภาคม ของปีที่บรรจุ หากบรรจุหลังวันที่ ๒๙ พฤษภาคม จะต้องขอพระราชทานในปีถัดไป)

(๒) การเลื่อนชั้นตราในการขอพระราชทานเครื่องราชอิสริยาภรณ์ให้นำข้อมูลการได้รับเครื่องราชอิสริยาภรณ์ชั้นสูงสุดที่ได้จากระบบมานับระยะเวลา ให้เป็นไปตามเงื่อนไขและระยะเวลาตามที่บัญชี ๑๕ กำหนด

(๓) พิจารณาคุณสมบัติตามประเภทตำแหน่ง ระดับตำแหน่ง เงินเดือน และเงินประจำตำแหน่ง ทั้งนี้ ข้าราชการของมหาวิทยาลัยราชภัฏเพชรบุรี มีการบรรจุและแต่งตั้งในแต่

ละประเภทและระดับตำแหน่ง จำนวน ๓ ประเภทคือ ประเภทวิชาการ ประเภทอำนวยการ และประเภทผู้บริหาร ทั้งนี้จะกล่าวถึงเฉพาะประเภทตำแหน่งที่มหาวิทยาลัยมีการบรรจุแต่งตั้ง เท่านั้น สรุปรายละเอียดดังต่อไปนี้

ประเภทตำแหน่ง	ระดับตำแหน่ง	หลักเกณฑ์
(๑) สายวิชาการ	อาจารย์	๑. เริ่มขอพระราชทาน ต.ช. เลื่อนได้ถึง ท.ช. ๒. ได้รับเงินเดือนไม่ต่ำกว่าขั้นต่ำของระดับ ชำนาญการพิเศษ ขอ ท.ม. ๓. ได้รับเงินเดือนไม่ต่ำกว่าขั้นต่ำของระดับ ชำนาญการพิเศษมาแล้วไม่น้อย กว่า ๕ ปี ขอ ท.ช. (เงินเดือนขั้นต่ำ ๒๒,๑๔๐ บาท)
	ผู้ช่วยศาสตราจารย์	๑. เริ่มขอพระราชทาน ต.ช. เลื่อนได้ถึง ป.ม. ๒. ได้รับเงินเดือนขั้นสูงและได้ ท.ช. มาแล้ว ไม่น้อยกว่า ๕ ปี บริบูรณ์ ขอ ป.ม. (เงินเดือนขั้นสูง ๕๙,๕๐๐ บาท)
	รองศาสตราจารย์	๑. เริ่มขอพระราชทาน ท.ช. เลื่อนได้ถึง ป.ช. ๒. ได้ ท.ช. มาแล้วไม่น้อยกว่า ๓ ปีบริบูรณ์ ขอ ป.ม. ๓. ได้ ป.ม. มาแล้วไม่น้อยกว่า ๕ ปีบริบูรณ์ ขอ ป.ช.
(๒) สายสนับสนุน	ชำนาญการ	๑. เริ่มขอพระราชทาน ต.ช. เลื่อนได้ถึง ท.ช. ๒. ได้รับเงินเดือนไม่ต่ำกว่าขั้นต่ำของระดับ ชำนาญการพิเศษ ขอ ท.ม. ๓. ได้รับเงินเดือนไม่ต่ำกว่าขั้นต่ำของระดับ ชำนาญการพิเศษมาแล้วไม่น้อย กว่า ๕ ปี ขอ ท.ช. (เงินเดือนขั้นต่ำ ๒๒,๑๔๐ บาท)
	ระดับต้น (ผู้อำนวยการกอง/ หัวหน้าสำนักงาน)	๑. เริ่มขอพระราชทาน ท.ช. เลื่อนได้ถึง ป.ม. ๒. ได้รับเงินเดือนขั้นสูงของระดับชำนาญการ พิเศษ (เงินเดือนขั้นสูง ๕๘,๓๙๐ บาท) และได้ ท.ช. มาแล้วไม่น้อยกว่า ๓ ปีบริบูรณ์ ขอ ป.ม.
	ระดับสูง (ผู้อำนวยการ สำนักงานอธิการบดี)	๑. ได้ ท.ช. มาแล้วไม่น้อยกว่า ๓ ปีบริบูรณ์ ขอ ป.ม. ๒. ได้ ป.ม. มาแล้วไม่น้อยกว่า ๓ ปีบริบูรณ์ ขอ ป.ช. ๓. ได้ ป.ช. มาแล้วไม่น้อยกว่า ๕ ปีบริบูรณ์ ขอ ม.ว.ม.

ตารางที่ ๓-๓ หลักเกณฑ์การพิจารณาเสนอขอพระราชทานเครื่องราชอิสริยาภรณ์บัญชี ๑๕

### ๒.๒.๒ ลูกจ้างประจำ

การขอพระราชทานเครื่องราชอิสริยาภรณ์ให้แก่ลูกจ้างประจำของส่วนราชการ รายละเอียดในการพิจารณาเสนอขอพระราชทาน สรุปดังนี้

(๑) กรณีเริ่มต้นขอพระราชทานเครื่องราชอิสริยาภรณ์ ต้องมีระยะเวลาการปฏิบัติงานติดต่อกันมาแล้วไม่น้อยกว่า ๘ ปี บริบูรณ์นับตั้งแต่วันเริ่มจ้างจนถึงวันก่อนวันพระราชพิธีเฉลิมพระชนมพรรษาของปีที่จะขอพระราชทานไม่น้อยกว่า ๖๐ วัน (หมายถึง ต้องได้รับการเริ่มจ้างก่อนวันที่ ๒๙ พฤษภาคมของปีที่จ้าง หากจ้างหลังวันที่ ๒๙ พฤษภาคม จะต้องขอพระราชทานในปีถัดไป)

(๒) ต้องเป็นลูกจ้างประจำของส่วนราชการตามระเบียบกระทรวงการคลังว่าด้วยลูกจ้างประจำของส่วนราชการและหมายความรวมถึงลูกจ้างประจำสังกัดหน่วยธุรการของรัฐสภาศาลองค์กรอิสระตามรัฐธรรมนูญที่เป็นส่วนราชการ และลูกจ้างประจำของราชการส่วนท้องถิ่นแต่ไม่หมายความถึงลูกจ้างเงินทุนหมุนเวียน

(๓) ต้องเป็นลูกจ้างประจำที่มีชื่อและลักษณะงานซึ่งเคยเทียบได้กับลูกจ้างโดยตรงหมวดฝีมือขึ้นไปหรือลูกจ้างประจำที่มีชื่อและลักษณะเหมือนข้าราชการ

(๔) การเลื่อนขั้นตราในการขอพระราชทานเครื่องราชอิสริยาภรณ์ให้นำข้อมูลการได้รับเครื่องราชอิสริยาภรณ์ชั้นสูงสุดที่ได้จากระบบมานานระยะเวลา ให้เป็นไปตามเงื่อนไขและระยะเวลาตามที่บัญชี ๒๕ กำหนด โดยพิจารณาคุณสมบัติตามตำแหน่งและอัตราเงินค่าจ้าง ดังนี้

คุณสมบัติ	หลักเกณฑ์
(๑) ลูกจ้างประจำซึ่งได้รับเงินค่าจ้างตั้งแต่อัตราเงินเดือนขั้นต่ำของข้าราชการพลเรือนระดับปฏิบัติการแต่ไม่ถึงขั้นต่ำของอัตราเงินเดือนข้าราชการพลเรือนระดับชำนาญการ	๑. เริ่มขอพระราชทาน บ.ม. เลื่อนได้ถึง จ.ม. ๒. ได้ บ.ม. มาแล้วไม่น้อยกว่า ๕ ปีบริบูรณ์ ขอ บ.ช. ๓. ได้ บ.ช. มาแล้วไม่น้อยกว่า ๕ ปีบริบูรณ์ ขอ จ.ม.
(๒) ลูกจ้างประจำซึ่งได้รับเงินค่าจ้างตั้งแต่อัตราเงินเดือนขั้นต่ำของข้าราชการพลเรือนระดับชำนาญการขึ้นไป	๑. เริ่มขอพระราชทาน บ.ช. เลื่อนได้ถึง จ.ช. ๒. ได้ บ.ช. มาแล้วไม่น้อยกว่า ๕ ปีบริบูรณ์ ขอ จ.ม. ๓. ได้ จ.ม. มาแล้วไม่น้อยกว่า ๕ ปีบริบูรณ์ ขอ จ.ช.

ตารางที่ ๓-๔ หลักเกณฑ์การพิจารณาเสนอขอพระราชทานเครื่องราชอิสริยาภรณ์บัญชี ๒๕

### ๒.๒.๓ ประเภทพนักงานราชการ

การขอพระราชทานเครื่องราชอิสริยาภรณ์ให้แก่พนักงานราชการ รายละเอียดในการพิจารณาเสนอขอพระราชทาน สรุปดังนี้

(๑) กรณีเริ่มต้นขอพระราชทานเครื่องราชอิสริยาภรณ์ ต้องมีระยะเวลาการปฏิบัติงานติดต่อกันมาแล้วไม่น้อยกว่า ๕ ปี บริบูรณ์นับตั้งแต่วันเริ่มจ้างจนถึงวันก่อนวันพระราชพิธีเฉลิมพระชนมพรรษาของปีที่จะขอพระราชทานไม่น้อยกว่า ๖๐ วัน (หมายถึงต้องได้รับการเริ่มจ้าง



ก่อนวันที่ ๒๙ พฤษภาคมของปีที่จ้าง หากจ้างหลังวันที่ ๒๙ พฤษภาคม จะต้องขอพระราชทานในปีถัดไป)

(๒) การเลื่อนขั้นตราในการขอพระราชทานเครื่องราชอิสริยาภรณ์ให้นำข้อมูลการได้รับเครื่องราชอิสริยาภรณ์ชั้นสูงสุดที่ได้จากระบบมานับระยะเวลา ให้เป็นไปตามเงื่อนไขและระยะเวลาตามที่บัญชี ๒๖ กำหนด

(๓) พิจารณาคุณสมบัติตามประเภทตำแหน่ง โดยมหาวิทยาลัยราชภัฏเพชรบุรี มีการบรรจุและแต่งตั้งพนักงานราชการ จำนวน ๑ กลุ่ม คือ กลุ่มงานบริหารงานทั่วไป ดังนี้

ตำแหน่ง	หลักเกณฑ์
กลุ่มงานบริหารงานทั่วไป	๑. เริ่มขอพระราชทาน บ.ช. เลื่อนได้ถึง ต.ม. ๒. ได้ บ.ช. มาแล้วไม่น้อยกว่า ๕ ปีบริบูรณ์ ขอ จ.ม. ๓. ได้ จ.ม. มาแล้วไม่น้อยกว่า ๕ ปีบริบูรณ์ ขอ จ.ช. ๔. ได้ จ.ช. มาแล้วไม่น้อยกว่า ๕ ปีบริบูรณ์ ขอ ต.ม.

#### ตารางที่ ๓-๕ หลักเกณฑ์การพิจารณาเสนอขอพระราชทานเครื่องราชอิสริยาภรณ์บัญชี ๒๖

##### ๒.๒.๔ ประเภทพนักงานมหาวิทยาลัย

การขอพระราชทานเครื่องราชอิสริยาภรณ์ให้แก่ผู้ดำรงตำแหน่งในสถาบันอุดมศึกษาของรัฐที่ไม่เป็นข้าราชการ รายละเอียดในการพิจารณาเสนอขอพระราชทาน สรุปดังนี้

(๑) เป็นพนักงานมหาวิทยาลัยที่ได้รับค่าจ้างหรือค่าตอบแทนจากเงินงบประมาณแผ่นดิน

(๒) ต้องมีระยะเวลาปฏิบัติงานติดต่อกันมาแล้วไม่น้อยกว่า ๕ ปีบริบูรณ์ นับตั้งแต่วันที่เริ่มจ้าง จนถึงวันก่อนวันพระราชพิธีเฉลิมพระชนมพรรษาของปีที่จะขอพระราชทาน ไม่น้อยกว่า ๖๐ วัน (หมายถึงต้องได้รับการเริ่มจ้างก่อนวันที่ ๒๙ พฤษภาคมของปีที่จ้าง หากจ้างหลังวันที่ ๒๙ พฤษภาคม จะต้องขอพระราชทานในปีถัดไป)

(๓) การนับระยะเวลาปฏิบัติงานสำหรับพนักงานที่เปลี่ยนสถานะมาจากข้าราชการหรือมาจากรัฐวิสาหกิจหรือหน่วยงานอื่นของรัฐ ซึ่งมีใช้กรณีตามข้อ ๕ ให้นับระยะเวลาต่อกันได้ แต่ต้องมีระยะเวลาปฏิบัติงานในสถาบันอุดมศึกษาของรัฐที่มีใช้ส่วนราชการที่เสนอขอพระราชทาน ไม่น้อยกว่า ๒ ปีบริบูรณ์

(๔) กรณีพนักงานมหาวิทยาลัยที่ได้รับการแต่งตั้งให้ดำรงตำแหน่งบริหาร ให้พิจารณาเริ่มขอพระราชทานชั้นเริ่มต้นของระดับตำแหน่งนั้นได้เลย

(๕) การเลื่อนขั้นตราในการขอพระราชทานเครื่องราชอิสริยาภรณ์ให้นำข้อมูลการได้รับเครื่องราชอิสริยาภรณ์ชั้นสูงสุดที่ได้จากระบบมานับระยะเวลา ให้เป็นไปตามเงื่อนไขและระยะเวลาตามที่บัญชี ๒๙ กำหนด โดยพิจารณาคุณสมบัติตามตำแหน่ง ดังนี้

ตำแหน่ง	หลักเกณฑ์
พนักงานในสถาบันอุดมศึกษา	๑. เริ่มขอพระราชทาน บ.ม. เลื่อนได้ถึง จ.ช. ๒. ได้ บ.ม. มาแล้วไม่น้อยกว่า ๕ ปีบริบูรณ์ ขอ บ.ช. ๓. ได้ บ.ช. มาแล้วไม่น้อยกว่า ๕ ปีบริบูรณ์ ขอ จ.ม. ๔. ได้ จ.ม. มาแล้วไม่น้อยกว่า ๕ ปีบริบูรณ์ ขอ จ.ช.
หัวหน้างานหรือตำแหน่งเทียบเท่า	๑. เริ่มขอพระราชทาน จ.ม. เลื่อนได้ถึง ต.ม. ๒. ได้ จ.ม. มาแล้วไม่น้อยกว่า ๕ ปีบริบูรณ์ ขอ ช.ช. ๓. ได้ จ.ช. มาแล้วไม่น้อยกว่า ๕ ปีบริบูรณ์ ขอ ต.ม.
อาจารย์ หรือผู้ช่วยศาสตราจารย์	๑. เริ่มขอพระราชทาน จ.ช. เลื่อนได้ถึง ท.ม. ๒. ได้ จ.ช. มาแล้วไม่น้อยกว่า ๕ ปีบริบูรณ์ ขอ ต.ม. ๓. ได้ ต.ม. มาแล้วไม่น้อยกว่า ๕ ปีบริบูรณ์ ขอ ต.ช. ๔. ได้ ต.ช. มาแล้วไม่น้อยกว่า ๕ ปีบริบูรณ์ ขอ ท.ม.
รองศาสตราจารย์	๑. เริ่มขอพระราชทาน ต.ม. เลื่อนได้ถึง ป.ช. ๒. ได้ ต.ม. มาแล้วไม่น้อยกว่า ๕ ปีบริบูรณ์ ขอ ต.ช. ๓. ได้ ต.ช. มาแล้วไม่น้อยกว่า ๕ ปีบริบูรณ์ ขอ ท.ม. ๔. ได้ ท.ม. มาแล้วไม่น้อยกว่า ๕ ปีบริบูรณ์ ขอ ท.ช. ๕. ได้ ท.ช. มาแล้วไม่น้อยกว่า ๕ ปีบริบูรณ์ ขอ ป.ม. ๕. ได้ ป.ม. มาแล้วไม่น้อยกว่า ๕ ปีบริบูรณ์ ขอ ป.ช.
ศาสตราจารย์	๑. เริ่มขอพระราชทาน ท.ม. เลื่อนได้ถึง ม.ป.ช. ๒. ได้ ท.ม. มาแล้วไม่น้อยกว่า ๕ ปีบริบูรณ์ ขอ ท.ช. ๓. ได้ ท.ช. มาแล้วไม่น้อยกว่า ๕ ปีบริบูรณ์ ขอ ป.ม. ๔. ได้ ป.ม. มาแล้วไม่น้อยกว่า ๕ ปีบริบูรณ์ ขอ ป.ช. ๕. ได้ ป.ช. มาแล้วไม่น้อยกว่า ๕ ปีบริบูรณ์ ขอ ม.ป.ช.
ผู้ช่วยอธิการบดี ผู้อำนวยการกอง รองคณบดี รองผู้อำนวยการสำนัก รองผู้อำนวยการศูนย์ รองผู้อำนวยการสถาบัน หัวหน้าภาควิชาหรือตำแหน่งเทียบเท่า	๑. เริ่มขอพระราชทาน ต.ม. เลื่อนได้ถึง ท.ม. ๒. ได้ ต.ม. มาแล้วไม่น้อยกว่า ๕ ปีบริบูรณ์ ขอ ต.ช. ๓. ได้ ต.ช. มาแล้วไม่น้อยกว่า ๕ ปีบริบูรณ์ ขอ ท.ม.
รองอธิการบดี คณบดี ผู้อำนวยการสำนักงานอธิการบดี ผู้อำนวยการสำนัก ผู้อำนวยการสถาบัน ผู้อำนวยการศูนย์หรือตำแหน่งเทียบเท่า	๑. เริ่มขอพระราชทาน ท.ม. เลื่อนได้ถึง ท.ช. ๒. ได้ ท.ม. มาแล้วไม่น้อยกว่า ๕ ปีบริบูรณ์ ขอ ท.ช.
อธิการบดี หรือตำแหน่งเทียบเท่า	๑. เริ่มขอพระราชทาน ท.ม. เลื่อนได้ถึง ป.ม. ๒. ได้ ท.ม. มาแล้วไม่น้อยกว่า ๓ ปีบริบูรณ์ ขอ ป.ม.

### ๒.๓ การตรวจสอบคุณสมบัติบุคลากรผู้มีสิทธิเสนอขอพระราชทานเหรียญจักรพรรดิมาลา

การเสนอขอพระราชทานเหรียญจักรพรรดิมาลาจัดอยู่ในวาระการเสนอขอพระราชทาน เครื่องราชอิสริยาภรณ์ประจำปี เนื่องในโอกาสพระราชพิธีเฉลิมพระชนมพรรษา วันที่ ๒๘ กรกฎาคม ของทุกปี ต้องดำเนินการด้วยความรอบคอบและถูกต้องอย่างแท้จริงเพื่อไม่ให้เกิดข้อสงสัยหรือข้อครหา ซึ่งมีส่วนเสริมสร้างขวัญกำลังใจในการปฏิบัติหน้าที่ราชการ มีหลักเกณฑ์เงื่อนไขและระยะเวลา ดังนี้

๒.๓.๑ ให้พิจารณาวันบรรจุเข้ารับราชการของบุคลากรจากสมุดประวัติข้าราชการ (ก.พ. ๗) คำนวณระยะเวลาให้ครบ ๒๕ ปี โดยนับตั้งแต่เริ่มรับราชการจนถึงวันที่ ๒๘ กรกฎาคมของปีที่จะขอพระราชทาน

๒.๓.๒ ต้องเป็นข้าราชการฝ่ายพลเรือนที่ได้ปฏิบัติหน้าที่ราชการเป็นไปตามกฎและระเบียบแบบแผนของทางราชการ กล่าวคือ ต้องเป็นผู้ที่รับราชการมาด้วยความเรียบร้อย เป็นเวลาไม่น้อยกว่า ๒๕ ปี (นับตั้งแต่เริ่มรับราชการจนถึงวันที่ ๒๘ กรกฎาคมของปีที่จะขอพระราชทาน)

หลักเกณฑ์ “รับราชการมาด้วยความเรียบร้อย” หมายถึง ข้าราชการที่ได้ปฏิบัติหน้าที่และปฏิบัติตนเป็นไปตามกฎหมายและระเบียบแบบแผนของทางราชการตั้งแต่เริ่มรับราชการจนถึงปีที่เสนอขอพระราชทาน กล่าวคือ

(๑) ต้องเป็นผู้ไม่เคยกระทำความผิดวินัย ถูกทำทัณฑ์บน หรือถูกกล่าวตักเตือน ตั้งแต่เริ่มเข้ารับราชการจนถึงปีที่เสนอขอพระราชทาน

(๒) กรณีข้าราชการไม่ได้รับการเลื่อนเงินเดือน สมควรพิจารณาเหตุแห่งการไม่ได้รับการเลื่อนเงินเดือนว่าเกิดจากพฤติการณ์ที่ไม่เหมาะสมในการปฏิบัติราชการหรือไม่ เช่น ผลการประเมินการปฏิบัติราชการต่ำกว่าเกณฑ์ ลาป่วย ซึ่งมีใช้กรณีที่ต้องพักรักษาตัวเป็นเวลานานตามที่แพทย์กำหนด ลากิจ หรือ มาปฏิบัติงานสายเกินกำหนด

(๓) ผู้ที่ได้รับการล้างมลทินตามกฎหมายล้างมลทิน เป็นการล้างเฉพาะโทษที่ได้รับ ไม่ใช่การล้างการกระทำความผิด จึงถือว่าเป็นผู้เคยกระทำความผิดมาก่อน และจะเริ่มนับระยะเวลาราชการ ๒๕ ปีใหม่เพื่อขอพระราชทานไม่ได้

(๔) การดำเนินการทางวินัย หรือการสอบสวนต่าง ๆ

(ก) หากผลการสอบสวนสิ้นสุดแล้วปรากฏว่าไม่มีความผิด ส่วนราชการพิจารณาแล้วเห็นว่าไม่มีมลทินมัวหมอง และมีคุณสมบัติตามหลักเกณฑ์ของพระราชบัญญัติฯ ก็สามารถขอพระราชทานได้

(ข) ผู้ที่เคยถูกลงโทษไล่ออก ให้ออก หรือปลดออกจากราชการ แต่ได้อุทธรณ์จนกลับเข้ารับราชการ หากปรากฏว่าบุคคลดังกล่าวไม่ได้กระทำความผิดตามที่ถูกกล่าวหา และมีคุณสมบัติตามหลักเกณฑ์ของพระราชบัญญัติฯ ก็สามารถขอพระราชทานได้ แต่หากได้กระทำความผิดแต่มีเหตุให้ได้รับการยกโทษ ไม่อาจถือว่าเป็นผู้ที่รับราชการมาด้วยความเรียบร้อย

(๕) กรณีถูกกล่าวหาว่ากระทำความผิด หรืออยู่ระหว่างถูกดำเนินคดีทางแพ่งทางอาญา หรือทางปกครอง

(ก) หากข้อเท็จจริงยังไม่เป็นที่ยุติ ให้ส่วนราชการต้นสังกัดชะลอการเสนอขอพระราชทานไว้ก่อน หากต่อมามีคำสั่งเด็ดขาดไม่ฟ้องคดีหรือเมื่อคดีถึงที่สุดแล้วปรากฏว่าไม่เป็น

ผู้กระทำความผิด และส่วนราชการต้นสังกัดพิจารณาแล้วเห็นว่าเป็นผู้ที่รับราชการมาด้วยความเรียบร้อย ก็สามารถเสนอขอพระราชทานเหรียญจักรพรรดิมาลาให้แก่ข้าราชการผู้นั้นต่อไปได้

(ข) หากต้องโทษตามคำพิพากษาของศาลว่าเป็นผู้กระทำความผิดอาญาโดยเจตนา ถือว่าเป็นกรณีที่มีความประพฤติไม่เรียบร้อย จึงเป็นผู้ที่ขาดคุณสมบัติในการเสนอขอพระราชทาน รวมถึงกรณีกระทำโดยประมาทหรือความผิดลหุโทษ หากเข้าข่ายว่ามีได้เป็นการรับราชการมาด้วยความเรียบร้อยก็ถือว่าเป็นผู้ที่ขาดคุณสมบัติในการเสนอขอพระราชทานเหรียญจักรพรรดิมาลา

(ค) กรณีข้าราชการถูกร้องเรียน ซึ่งไม่เกี่ยวหรือสืบเนื่องกับการปฏิบัติราชการ หรือสืบเนื่องจากการใช้ตำแหน่งหน้าที่ราชการ หากส่วนราชการต้นสังกัดพิจารณาแล้วเห็นว่าเป็นข้าราชการดังกล่าวเป็นผู้ที่รับราชการมาด้วยความเรียบร้อยก็สามารถเสนอขอพระราชทานเหรียญจักรพรรดิมาลาได้

๒.๓.๓ การนับเวลาราชการ ให้นับเวลาราชการทั้งหมดของผู้นั้นร่วมกัน แต่ถ้าผู้นั้นเข้ารับราชการก่อนอายุครบ ๑๘ ปีบริบูรณ์ ให้นับตั้งแต่วันอายุครบ ๑๘ ปีบริบูรณ์เป็นต้นไป

๒.๓.๔ เสนอขอพระราชทานเหรียญจักรพรรดิมาลาในปีเดียวกับการเสนอขอพระราชทานเครื่องราชอิสริยาภรณ์ได้

๒.๓.๕ กรณีข้าราชการที่มีคุณสมบัติครบตามหลักเกณฑ์ในการเสนอขอพระราชทานเหรียญจักรพรรดิมาลา แต่ต้องพ้นจากราชการเพราะเหตุเกษียณอายุราชการ หรือลาออกจากราชการในปีที่จะเสนอขอพระราชทานสามารถเสนอขอพระราชทานในปีที่เกษียณอายุราชการหรือปีทีลาออกจากราชการได้

๒.๓.๖ การนับเวลารับราชการเพื่อเสนอขอพระราชทานเหรียญจักรพรรดิมาลา โดยข้าราชการฝ่ายพลเรือน ต้องเป็นระยะเวลารับราชการตามกฎหมายที่บัญญัติไว้ในบทนิยามคำว่า "ข้าราชการฝ่ายพลเรือน" ตามมาตรา ๔ แห่งพระราชบัญญัติเหรียญจักรพรรดิมาลาและเหรียญจักรพรรดิมาลา พุทธศักราช ๒๔๘๔ และที่แก้ไขเพิ่มเติม กรณีเจ้าหน้าที่ของรัฐประเภทอื่นซึ่งไม่อยู่ในบทนิยามดังกล่าว ไม่สามารถนำระยะเวลารับราชการหรือระยะเวลาปฏิบัติงานมาคำนวณรวมเพื่อเสนอขอพระราชทานเหรียญจักรพรรดิมาลาได้ เช่น พนักงานส่วนตำบล ตามกฎหมายว่าด้วยสภาตำบลและองค์การบริหารส่วนตำบล และพนักงานมหาวิทยาลัย

๒.๓.๗ กรณีการลาศึกษา ฝึกอบรม ดูงาน หรือปฏิบัติการวิจัย หรือลาติดตามคู่สมรส หากพิจารณาแล้วเห็นว่า เป็นผู้ที่มีคุณสมบัติอื่นครบถ้วนตามหลักเกณฑ์ของพระราชบัญญัติฯ สามารถนับระยะเวลาระหว่างการลาดังกล่าวเพื่อพิจารณาเสนอขอพระราชทานเหรียญจักรพรรดิมาลาได้

๒.๓.๘ การขอพระราชทานจะขอได้เพียงเหรียญใดเหรียญหนึ่งเท่านั้น กล่าวคือหากเคยได้รับพระราชทาน เหรียญจักรพรรดิมาลา (ร.จ.ม.) แล้วจะขอพระราชทานเหรียญจักรพรรดิมาลา (ร.จ.พ.) อีกไม่ได้

๒.๓.๙ พระราชทานเป็นกรรมสิทธิ์ เมื่อผู้รับพระราชทานวายชนม์ให้ทายาทโดยธรรมรักษาไว้เป็นที่ระลึก

๒.๓.๑๐ การเสนอขอพระราชทานเครื่องราชอิสริยาภรณ์ ไม่นำผลการประเมินการปฏิบัติราชการ ๕ ปีมาประกอบการพิจารณา

## ๒.๔ เอกสารประกอบการพิจารณาเสนอขอพระราชทานเครื่องราชอิสริยาภรณ์

สำนักเลขาธิการคณะรัฐมนตรีได้กำหนดให้จัดทำบัญชีการเสนอขอพระราชทานเครื่องราชอิสริยาภรณ์ให้แก่บุคลากรประเภทต่างๆ ตามระเบียบฯ ที่ต้องจัดส่งถึงสำนักงานปลัดกระทรวงการอุดมศึกษา วิทยาศาสตร์ วิจัยและนวัตกรรม ประกอบด้วย

๒.๔.๑ บัญชีแสดงจำนวนชั้นตรา คือบัญชีแสดงจำนวนชั้นตราเครื่องราชอิสริยาภรณ์ โดยแยกตามประเภทบุคลากร ผู้ขอรับพระราชทานเครื่องราชอิสริยาภรณ์

๒.๔.๒ บัญชีรายชื่อผู้ขอพระราชทานเครื่องราชอิสริยาภรณ์ คือบัญชีแสดงรายชื่อของบุคลากร แยกตามจำนวนชั้นตราแต่ละชั้นตรา เรียงลำดับจากบุรุษ -สตรี ตามตัวอักษร ก - ฮ

๒.๔.๓ บัญชีแสดงคุณสมบัติผู้ขอพระราชทานเครื่องราชอิสริยาภรณ์ คือ บัญชีแสดงข้อมูลส่วนบุคคล เช่น ชื่อ-สกุล เลขบัตรประชาชน วันบรรจุ วันแต่งตั้ง เงินเดือน/ค่าจ้าง ประวัติการได้รับพระราชทานเครื่องราชอิสริยาภรณ์ชั้นปัจจุบัน และเครื่องราชอิสริยาภรณ์ชั้นรองในอดีตของผู้ขอรับพระราชทานเครื่องราชอิสริยาภรณ์ โดยแยกเป็นรายชั้นตรา

๒.๔.๔ แบบประวัติสำหรับการเสนอขอพระราชทานเหรียญจักรพรรดิมาลา (ร.จ.พ.)

๒.๔.๕ แบบรับรองคุณสมบัติบุคคลประกอบการเสนอขอพระราชทานเครื่องราชอิสริยาภรณ์ และเหรียญจักรพรรดิมาลา (คส.๒)

๒.๔.๖ หนังสือรับรองคุณสมบัติผู้เสนอขอพระราชทานเครื่องราชอิสริยาภรณ์

๒.๔.๗ รายงานการประชุมคณะกรรมการตรวจสอบและพิจารณาคุณสมบัติและรับรองว่าเป็นบุคคลที่สมควรเสนอขอพระราชทานเครื่องราชอิสริยาภรณ์ของมหาวิทยาลัยราชภัฏเพชรบุรี

๒.๔.๘ หลักฐานประกอบการพิจารณาอื่นๆที่เกี่ยวข้องกับการเสนอขอพระราชทานของทุกราย เช่น คำสั่งเลื่อนเงินเดือน คำสั่งแต่งตั้งให้ดำรงตำแหน่งบริหาร คำสั่งแต่งตั้งให้ดำรงตำแหน่งที่สูงขึ้น เป็นต้น

### ๓. เงื่อนไข/ข้อสังเกต/ข้อควรระวัง/สิ่งที่ควรคำนึงในการปฏิบัติ

๓.๑ ผู้ปฏิบัติงานควรศึกษา หลักเกณฑ์ตามหนังสือของสำนักงานปลัดกระทรวงฯ ของแต่ละปี อย่างละเอียด ซึ่งอาจมีการเพิ่มเติมหรือเปลี่ยนแปลงหลักเกณฑ์ในแต่ละปี หากมีข้อสงสัยให้ติดต่อสอบถามสำนักงานปลัดกระทรวงการอุดมศึกษา ทั้งนี้เพื่อให้การเสนอขอพระราชทานเป็นไปด้วยความเรียบร้อย ถูกต้องและทันเวลาที่กำหนด

๓.๒ การนับระยะเวลาดำรงตำแหน่ง ต้องมีระยะเวลาปฏิบัติงานติดต่อกันมาแล้วไม่น้อยกว่า ๕ ปีบริบูรณ์ นับตั้งแต่วันเริ่มจ้าง จนถึงวันก่อนวันพระราชพิธีเฉลิมพระชนมพรรษาของปีที่จะขอพระราชทานไม่น้อยกว่า ๖๐ วัน หมายถึงจะต้องได้รับการบรรจุเข้ารับราชการก่อนวันที่ ๒๙ พฤษภาคม ของปีที่บรรจุ หากบรรจุหลังวันที่ ๒๙ พฤษภาคม จะต้องขอพระราชทานในปีถัดไป

๓.๓ ให้พิจารณาโดยรอบคอบว่าบุคคลนั้นเป็นผู้ประพฤติดีมีความจงรักภักดีและมีทัศนคติที่ดีต่อพระมหากษัตริย์ผู้ทรงไว้ซึ่งพระราชอำนาจที่จะพระราชทานเครื่องราชอิสริยาภรณ์ และได้กระทำความดีความชอบเป็นประโยชน์แก่ราชการหรือสาธารณชนจนถึงขนาด

๓.๔ จัดทำข้อมูลสรุปผู้ถูกถอนรายชื่อเนื่องจากผลการประเมินต่ำกว่าระดับดี ไว้เป็นข้อมูลประกอบการเสนอขอพระราชทานในปีถัดไป

๓.๕ ควรตรวจสอบรายละเอียดการได้รับเครื่องราชอิสริยาภรณ์แต่ละชั้นตราของแต่ละบุคคลด้วยความรอบคอบ เพื่อป้องกันการตกหล่นหรือเสนอขอขึ้นตราซ้ำซ้อน

๓.๖ ควรมีการตรวจทานตัวอักษร ให้ถูกต้องตามหลักเกณฑ์ และจัดเรียงตัวอักษรตามที่ระเบียบฯ กำหนด ก่อนเสนออธิการบดีลงนาม

๓.๗ การเสนอขอพระราชทานกรณีได้รับการดำรงตำแหน่งบริหาร ต้องได้รับการเห็นชอบการกำหนดตำแหน่งหรือระดับตำแหน่งจาก กพอ. แล้วเท่านั้น และให้ส่งหลักฐานคำสั่งเลื่อนขึ้นเงินเดือน/ค่าจ้างของบุคลากรของผู้ที่เสนอขอไปด้วย พร้อมให้เจ้าหน้าที่รับผิดชอบโดยตรงระดับกระทรวง ทบวง กรม ตั้งแต่หัวหน้างานหรือเทียบเท่าขึ้นไป ลงชื่อรับรองความถูกต้องกำกับไว้ที่มุมขวาล่างทุกหน้า

๓.๘ การเสนอขอพระราชทานกรณีได้รับการดำรงตำแหน่งดำรงตำแหน่งที่สูงขึ้น ต้องได้รับการเห็นชอบการกำหนดตำแหน่งหรือระดับตำแหน่งจาก กพอ. แล้วเท่านั้น และให้ส่งหลักฐานคำสั่งเลื่อนขึ้นเงินเดือน/ค่าจ้างของบุคลากรของผู้ที่เสนอขอไปด้วย พร้อมให้เจ้าหน้าที่รับผิดชอบโดยตรงระดับกระทรวง ทบวง กรม ตั้งแต่หัวหน้างานหรือเทียบเท่าขึ้นไป ลงชื่อรับรองความถูกต้องกำกับไว้ที่มุมขวาล่างทุกหน้า

๓.๙ การเสนอขอพระราชทานกรณีได้รับการได้รับเงินเดือนขึ้นสูงตามเกณฑ์ ให้ส่งหลักฐานคำสั่งเลื่อนขึ้นเงินเดือนของบุคลากรของผู้ที่เสนอขอไปด้วย พร้อมให้เจ้าหน้าที่รับผิดชอบโดยตรงระดับกระทรวง ทบวง กรม ตั้งแต่หัวหน้างานหรือเทียบเท่าขึ้นไป ลงชื่อรับรองความถูกต้องกำกับไว้ที่มุมขวาล่างทุกหน้า

๓.๑๐ ควรดำเนินการจัดส่งเอกสารการเสนอขอพระราชทานเครื่องราชอิสริยาภรณ์ให้ทันตามระยะเวลาที่หนังสือสำนักงานปลัดกระทรวงการอุดมศึกษา กำหนด เนื่องจากหากพ้นกำหนดจะถือว่ามหาวิทยาลัยไม่ประสงค์เสนอขอพระราชทานเครื่องราชอิสริยาภรณ์ให้แก่บุคลากรในสังกัดในปีนั้นๆ

#### ๔. แนวคิด/งานวิจัยที่เกี่ยวข้อง

สุขวิทย์ ไชยานุกูล (๒๕๕๐) ได้ศึกษาวิจัยเรื่องการเพิ่มประสิทธิภาพการปฏิบัติงานขอพระราชทานเครื่องราชอิสริยาภรณ์มีวัตถุประสงค์เพื่อศึกษาแนวคิดของผู้บริหารและเจ้าหน้าที่ของสำนักอำนวยการและเครื่องราชอิสริยาภรณ์ในการบริหารจัดการเพื่อเพิ่มประสิทธิภาพการเสนอขอพระราชทานเครื่องราชอิสริยาภรณ์รวมถึงข้อคิดเห็นและปัจจัยสำคัญที่มีผลต่อการเพิ่มประสิทธิภาพการดำเนินงานการเสนอขอพระราชทานเครื่องราชอิสริยาภรณ์ของผู้ปฏิบัติงานในส่วนราชการต่างๆ การศึกษากระทำโดยศึกษาจากข้อมูลเอกสาร ตำรา และศึกษาภาคสนาม โดยใช้แบบสอบถามและการสัมภาษณ์เป็นเครื่องมือในการเก็บข้อมูล แล้วนำข้อมูลที่ได้นำมาประมวลผลโดยวิธีทางสถิติ

การศึกษาพบว่า กลุ่มตัวอย่างส่วนใหญ่เป็นเพศหญิง มีอายุระหว่าง ๔๑-๕๐ ปี จบการศึกษาระดับปริญญาตรีเป็นข้าราชการระดับ ๔-๖ มีอายุราชการ ๒๑ ปีขึ้นไป และปฏิบัติงานการเสนอขอพระราชทานเครื่องราชอิสริยาภรณ์มาแล้วต่ำกว่า ๕ ปี โดยภาพรวมแล้ว ความรู้ในการขอพระราชทานเครื่องราชอิสริยาภรณ์ของเจ้าหน้าที่กระทรวง ทบวง กรม ที่เกี่ยวข้องโดยรวมอยู่ในระดับมาก ปัจจัยเกี่ยวกับความคิดเห็นที่มีต่อการเพิ่มประสิทธิภาพการปฏิบัติงานขอพระราชทานเครื่องราชอิสริยาภรณ์โดยรวมกลุ่มตัวอย่างมีระดับความคิดเห็นด้วยมาก ในด้านงานการเสนอขอพระราชทานเครื่องราชอิสริยาภรณ์การบริหารบุคลากร งบประมาณ ระบบสารสนเทศ และความคิดเห็นต่อสำนักอำนวยการและเครื่องราชอิสริยาภรณ์พบว่า กลุ่มตัวอย่างมีระดับความคิดเห็นด้วยมาก กรณีที่สำนักอำนวยการและเครื่องราชอิสริยาภรณ์เป็นหน่วยงานที่มีบทบาทสำคัญต่อการเสนอขอพระราชทานเครื่องราชอิสริยาภรณ์และกรณีมีข้อสงสัยเกี่ยวกับการเสนอขอพระราชทานเครื่องราชอิสริยาภรณ์จะหารือกับสำนักอำนวยการและเครื่องราชอิสริยาภรณ์โดยทำเป็นหนังสือ หรือโทรศัพท์เข้ามาหารือ / วิธีอื่น

ปัจจุบันหน่วยงานที่ปฏิบัติงานมีบุคลากรในการปฏิบัติงานเกี่ยวกับการเสนอขอพระราชทานเครื่องราชอิสริยาภรณ์กลุ่มตัวอย่างส่วนใหญ่มีปริมาณไม่เพียงพอ ส่งผลให้การเสนอขอพระราชทานเครื่องราชอิสริยาภรณ์มีความล่าช้าและเกิดความผิดพลาดคลาดเคลื่อนได้ ผู้วิจัยได้ให้ข้อเสนอแนะที่สำคัญคือ การเพิ่มประสิทธิภาพของการเสนอขอพระราชทานเครื่องราชอิสริยาภรณ์สำนักอำนวยการและเครื่องราชอิสริยาภรณ์ต้องทำอย่างต่อเนื่อง และใช้ระยะเวลาาน รวมถึงการมีพันธมิตรที่การหา Best Practice ในการดำเนินงานจากหน่วยงานภาครัฐต่างๆ ที่ประสบผลสำเร็จ การทำฐานข้อมูลและพัฒนากระบวนการทำงานด้วยเทคโนโลยีสารสนเทศ ซึ่งสำนักอำนวยการและเครื่องราชอิสริยาภรณ์สามารถประยุกต์ใช้ได้โดยให้หน่วยงานต่างๆ เสนอขอพระราชทานเครื่องราชอิสริยาภรณ์ทางอินเทอร์เน็ตแล้วให้คอมพิวเตอร์ประมวลผลเพื่อตรวจสอบประวัติและเก็บประวัติของบุคคล ซึ่งจะช่วยลดขั้นตอนการทำงาน เวลาและทรัพยากรบุคคล

## ๕. จรรยาบรรณ/คุณธรรม/จริยธรรมในการปฏิบัติงาน

การเสนอขอพระราชทานเครื่องราชอิสริยาภรณ์ให้แก่บุคลากรมหาวิทยาลัยราชภัฏเพชรบุรี ผู้ปฏิบัติงานจะต้องมีคุณธรรม จริยธรรม และจรรยาบรรณในการปฏิบัติงาน ตามข้อบังคับ มหาวิทยาลัยราชภัฏเพชรบุรี ว่าด้วยประมวลจริยธรรม พ.ศ. ๒๕๖๔ (๒๕๖๔) ดังนี้

**ข้อ ๙** บุคลากรของมหาวิทยาลัย ต้องรักษาจริยธรรมต่อตนเอง วิชาชีพและการปฏิบัติงาน

(๑) พึงยึดมั่นในระบอบประชาธิปไตยอันมีพระมหากษัตริย์ทรงเป็นประมุขปฏิบัติ ตามกฎหมาย ระเบียบ ข้อบังคับ และแบบธรรมเนียมของมหาวิทยาลัย

(๒) พึงประพฤติตนตามแนวทางหลักปรัชญาเศรษฐกิจพอเพียง ยึดหลักพออยู่ พอกินพอใช้ลดค่าใช้จ่ายและความฟุ่มเฟือย

(๓) พึงยึดมั่นในคุณธรรมจริยธรรม เป็นผู้มีศีลธรรมอันดี และประพฤติตนให้เหมาะสม กับการเป็นผู้ปฏิบัติงานในมหาวิทยาลัยและตำแหน่งที่ดำรงอยู่

(๔) ต้องมีจิตสำนึกที่ดี ซื่อสัตย์สุจริตและรับผิดชอบ ใช้วิชาชีพในการปฏิบัติหน้าที่ด้วยความซื่อสัตย์ สุจริต โปร่งใสและตรวจสอบได้ ยึดถือประโยชน์ของประเทศชาติเหนือกว่าประโยชน์ ส่วนตนไม่มีผลประโยชน์ทับซ้อน รวมทั้งไม่แสวงหาผลประโยชน์โดยมิชอบ ในกรณีที่วิชาชีพใดมี จริยธรรมวิชาชีพกำหนดไว้ พึงยึดมั่นในหลักจรรยาวิชาชีพและปฏิบัติตามจรรยาวิชานั้นอย่าง เคร่งครัด การประพฤติผิดจรรยาวิชาชีพ ซึ่งคณะกรรมการตามวิชาชีพนั้นได้ลงโทษในชั้นความผิด จริยธรรมอย่างร้ายแรง ให้ถือเป็นความผิดวินัยอย่างร้ายแรงด้วย

(๕) พึงยืนหยัดทำในสิ่งที่ถูกต้องเป็นธรรมและถูกกฎหมาย มีทัศนคติที่ดี รวมทั้ง เพิ่มพูนความรู้ ความสามารถ และทักษะในการทำงานจนเกิดความแตกฉานแม่นยำ เพื่อให้การปฏิบัติ หน้าที่มีประสิทธิภาพและได้ประสิทธิผลยิ่งขึ้น

(๖) พึงให้บริการแก่ผู้รับบริการทุกคนด้วยความรวดเร็ว มีอัธยาศัยอันดี และไม่เลือกปฏิบัติ

(๗) พึงให้ข้อมูลข่าวสารแก่ประชาชนอย่างครบถ้วนถูกต้อง และไม่บิดเบือนข้อเท็จจริง

(๘) พึงมุ่งผลสัมฤทธิ์ของงาน รักษามาตรฐาน และมีคุณภาพ

**ข้อ ๑๐** บุคลากรของมหาวิทยาลัย ต้องรักษาจริยธรรมต่อมหาวิทยาลัย ดังนี้

(๑) พึงยึดมั่นในปณิธานของมหาวิทยาลัย

(๒) ต้องปฏิบัติงานด้วยความซื่อสัตย์ สุจริต เสมอภาค ปราศจากอคติ

(๓) พึงปฏิบัติหน้าที่อย่างเต็มกำลังความสามารถ รอบคอบ รวดเร็ว ขยันหมั่นเพียร ถูกต้องสมเหตุสมผล โดยคำนึงถึงประโยชน์ของมหาวิทยาลัย ผู้ปกครอง และประชาชนเป็นสำคัญ

(๔) พึงประพฤติตนเป็นผู้ตรงต่อเวลา และใช้เวลาการทำงานปฏิบัติหน้าที่ให้เป็น ประโยชน์ต่อมหาวิทยาลัยอย่างเต็มที่

(๕) พึงดูแลรักษาและใช้ทรัพย์สินของมหาวิทยาลัยอย่างประหยัดและคุ้มค่าโดย ระมัดระวังมิให้เสียหาย หรือสิ้นเปลืองเยี่ยงวิญญูชนพึงปฏิบัติต่อทรัพย์สินของตนเอง



หลักในการดำเนินงานที่ใช้เป็นหลักดำเนินการด้านคุณธรรม จริยธรรม และจรรยาบรรณในการปฏิบัติงานเป็นประจำ คือ ค่านิยมสร้างสรรค์ ๕ ประการ แห่งรัฐธรรมนูญราชอาณาจักรไทย พุทธศักราช ๒๕๔๐ ใช้เป็นแนวทางในการปฏิบัติงานเพิ่มเติม ดังนี้

๑. การยึดมั่นและยืนหยัดทำในสิ่งที่ถูกต้อง
๒. ความซื่อสัตย์สุจริตและความรับผิดชอบ
๓. การปฏิบัติหน้าที่ด้วยความโปร่งใสและสามารถตรวจสอบได้
๔. การปฏิบัติหน้าที่โดยไม่เลือกปฏิบัติอย่างไม่เป็นธรรม
๕. การมุ่งผลสัมฤทธิ์ของงาน

## บทที่ ๔

### เทคนิคในการปฏิบัติงาน

#### ๑. กิจกรรม/แผนการปฏิบัติงาน

การดำเนินการเสนอขอพระราชทานเครื่องราชอิสริยาภรณ์ให้แก่บุคลากรมหาวิทยาลัยราชภัฏเพชรบุรี ผู้ปฏิบัติงานได้กำหนดระยะเวลาในการดำเนินงานตั้งแต่เริ่มต้นจนจบกระบวนการ ทั้งนี้ระยะเวลาในการดำเนินการสามารถปรับเปลี่ยนได้ตามความเหมาะสมตามกำหนดการของสำนักงานปลัดกระทรวงการอุดมศึกษา วิทยาศาสตร์ วิจัยและนวัตกรรม มีกิจกรรมและแผนการปฏิบัติงาน ดังนี้

ที่	รายละเอียด	เดือนตุลาคม				เดือนพฤศจิกายน			
		สัปดาห์ที่				สัปดาห์ที่			
		๑	๒	๓	๔	๑	๒	๓	๔
๑	ศึกษา ระเบียบ หลักเกณฑ์และแนวปฏิบัติการเสนอขอพระราชทานเครื่องราชอิสริยาภรณ์	←→							
๒	ตรวจสอบรายชื่อและข้อมูลบุคลากรที่มีสิทธิ์เสนอขอพระราชทานเครื่องราชอิสริยาภรณ์ประจำปี			←→					
๓	นำเสนอที่ประชุมคณะกรรมการตรวจสอบและพิจารณาคุณสมบัติ					←→			
๔	สรุปผล จัดทำเอกสารที่เกี่ยวข้องเสนออธิการบดีลงนาม						←→		
๕	จัดส่งเอกสารให้สำนักงานปลัดกระทรวงการอุดมศึกษา							←→	

ตารางที่ ๔-๑ แผนการปฏิบัติงานการดำเนินการเสนอขอพระราชทานเครื่องราชอิสริยาภรณ์

## ๒. วิธีการติดตามและประเมินผลการปฏิบัติงาน

### ๒.๑ วิธีการติดตาม

๒.๑.๑ นำเสนอข้อมูลการตรวจสอบรายชื่อและข้อมูลบุคลากรที่มีสิทธิ์เสนอขอพระราชทานเครื่องราชอิสริยาภรณ์ประจำปี ให้หัวหน้างานบริหารงานบุคคลดำเนินการตรวจสอบความถูกต้องภายในระยะเวลา ๓๐ วัน ก่อนนำเสนอที่ประชุมคณะกรรมการตรวจสอบและพิจารณาคุณสมบัติฯ

๒.๑.๒ นำเสนอที่ประชุมคณะกรรมการตรวจสอบและพิจารณาคุณสมบัติ สรุปผล จัดทำเอกสารที่เกี่ยวข้องเสนอต่ออธิการบดีลงนามภายใน ๗ วัน

๒.๑.๓ จัดส่งเอกสารการเสนอขอพระราชทานเครื่องราชอิสริยาภรณ์ให้สำนักงานปลัดกระทรวงการอุดมศึกษา วิทยาศาสตร์ วิจัยและนวัตกรรม ภายใน ๖๐ วัน ตามกำหนดการที่แจ้งตามหนังสือ

### ๒.๒ ประเมินผลการปฏิบัติงานตามมาตรฐานคุณภาพงาน

การปฏิบัติงานการเสนอขอพระราชทานเครื่องราชอิสริยาภรณ์ ต้องใช้ ความรู้ ความสามารถทางวิชาการเกี่ยวกับการบริหารงานบุคคล ภายใต้การกำกับ แนะนำ ตรวจสอบ และปฏิบัติงานอื่นตามที่ได้รับมอบหมายโดยมีลักษณะงานที่ปฏิบัติในด้านต่างๆ เพื่อให้งานทันเวลา และมีประสิทธิภาพตามแผนงานที่กำหนดไว้ ดังนั้นจึงกำหนดมาตรฐานคุณภาพงาน ดังนี้

๒.๒.๑ ตัวชี้วัด : ดำเนินการให้แล้วเสร็จภายในระยะเวลาไม่เกิน ๖๐ วัน

๒.๒.๒ เกณฑ์ : ระยะเวลาดำเนินการ ๕๐ วัน มีค่าเท่ากับ ๕ คะแนน  
ระยะเวลาดำเนินการ ๕๕ วัน มีค่าเท่ากับ ๔ คะแนน  
ระยะเวลาดำเนินการ ๖๐ วัน มีค่าเท่ากับ ๓ คะแนน  
ระยะเวลาดำเนินการ ๖๕ วัน มีค่าเท่ากับ ๒ คะแนน  
ระยะเวลาดำเนินการ ๗๐ วัน มีค่าเท่ากับ ๑ คะแนน

## บทที่ ๕

### ปัญหาอุปสรรค แนวทางแก้ไขและพัฒนา

#### ๑. ปัญหาอุปสรรคในการปฏิบัติงาน

การปฏิบัติงานเกี่ยวกับการเสนอขอพระราชทานเครื่องราชอิสริยาภรณ์ให้แก่บุคลากร มหาวิทยาลัยราชภัฏเพชรบุรี ผู้ปฏิบัติงานจะต้องมีความรู้ความเข้าใจในลักษณะงาน วิธีการปฏิบัติงาน การวางแผนงาน การประสานงาน การให้บริการ และระเบียบ กฎหมายที่เกี่ยวข้องได้เป็นอย่างดี เพื่อให้ผู้รับบริการมีความพึงพอใจ แต่ในภาพรวมยังพบปัญหา อุปสรรค ในการปฏิบัติงาน ดังนี้

๑.๑ บุคลากรเข้าใหม่ไม่แจ้งประวัติการได้รับเครื่องราชอิสริยาภรณ์ที่เคยได้รับ หากเป็นกรณีที่เคยได้รับพระราชทานมาแล้ว อาจทำให้ผู้ปฏิบัติงานขอพระราชทานเครื่องราชอิสริยาภรณ์ซ้ำซ้อน หรือผิดพลาดได้

๑.๒ ผู้ปฏิบัติงานพิมพ์รายชื่อบุคลากรไม่ถูกต้องหรือจัดทำเอกสารไม่ครบถ้วน

๑.๓ การดำเนินการประชุมเกิดความล่าช้า เนื่องจากคณะกรรมการฯ ไม่สะดวกเข้าร่วมประชุมตามวันและเวลาที่ผู้ปฏิบัติงานกำหนด เหลือระยะเวลาในการปฏิบัติงานที่กระชั้นชิด อาจทำให้จัดส่งเอกสารไม่ทันตามระยะเวลาที่กำหนด

#### ๒. แนวทางแก้ไขและพัฒนา

๒.๑ ฝ่ายงานบริหารงานบุคคลควรสอบถามประวัติและขอข้อมูลการได้รับพระราชทานเครื่องราชอิสริยาภรณ์ ตั้งแต่ตอนรายงานตัวเข้าปฏิบัติงาน และบันทึกลงในสมุดประวัติและระบบสารสนเทศ

๒.๒ จัดสรรบุคลากรของงานบริหารงานบุคคล ในการช่วยตรวจทานความถูกต้องของเนื้อหา ผู้ปฏิบัติงานตรวจทานก่อนเสนอลงนามทุกครั้ง

๒.๓ โทรรประสานคณะกรรมการทุกท่านทางโทรศัพท์เพื่อขอวันและเวลาที่ตรงกัน และดำเนินการจัดทำหนังสือเชิญประชุม แล้วส่งหนังสือเชิญประชุมผ่านช่องทาง E-Document ของหน่วยงาน

#### ๓. ข้อเสนอแนะ

๓.๑ มหาวิทยาลัยควรมีการนำระบบสารสนเทศมาใช้ในการจัดเก็บ ประมวลผล เพื่อเพิ่มประสิทธิภาพของการเสนอขอพระราชทานเครื่องราชอิสริยาภรณ์มากยิ่งขึ้น

๓.๒ ควรเพิ่มจำนวนบุคลากรในการปฏิบัติงานเกี่ยวกับการเสนอขอพระราชทานเครื่องราชอิสริยาภรณ์ เพื่อลดปัญหาความล่าช้าและความผิดพลาดได้

๓.๓ ควรมีการดำเนินการให้ความรู้เกี่ยวกับระเบียบสำนักนายกรัฐมนตรี ว่าด้วยการขอพระราชทานเครื่องราชอิสริยาภรณ์อันเป็นที่เชิดชูยิ่งช้างเผือกและเครื่องราชอิสริยาภรณ์อันมีเกียรติยศยิ่งมงกุฎไทย พ.ศ. ๒๕๖๔ แก่บุคลากรเพื่อให้ทราบถึงขั้นตอน วิธีการ และดำเนินการได้อย่างถูกต้อง

## บรรณานุกรม

- กระทรวงศึกษาธิการ.(๒๕๔๗).พระราชบัญญัติมหาวิทยาลัยราชภัฏ พ.ศ. ๒๕๔๗.  
 สืบค้นเมื่อวันที่ ๑๐ กุมภาพันธ์ ๒๕๖๕ จาก <https://www.pbru.ac.th/pbru/wp-content/uploads/law/RajabhatUniversityAct๒๐๐๔.pdf>
- พระราชบัญญัติเหรียญจักรมาลาและเหรียญจักรพรรดิมาลา พ.ศ. ๒๔๘๔ และที่แก้ไขเพิ่มเติม.  
 (๒๔๘๔).ราชกิจจานุเบกษา เล่มที่ ๕๘ ตอนที่ ๑๕๘๙  
 มหาวิทยาลัยราชภัฏเพชรบุรี.(2564).ข้อบังคับมหาวิทยาลัยราชภัฏเพชรบุรี ว่าด้วย หลักเกณฑ์และ  
 วิธีการประเมินผลการปฏิบัติราชการของบุคลากรในมหาวิทยาลัยราชภัฏเพชรบุรี พ.ศ. ๒๕๕๔  
 สืบค้นเมื่อวันที่ ๑๓ มีนาคม ๒๕๖๕ จาก [https://plan.pbru.ac.th/document/R\\_file๒๐๑๕๐๓๑๒๒๐๐๗๒๒.pdf](https://plan.pbru.ac.th/document/R_file๒๐๑๕๐๓๑๒๒๐๐๗๒๒.pdf)
- สำนักนายกรัฐมนตรี(๒๕๖๔).ระเบียบสำนักนายกรัฐมนตรี ว่าด้วยการขอพระราชทาน  
 เครื่องราชอิสริยาภรณ์อันเป็นที่เชิดชูยิ่งช้างเผือกและเครื่องเครื่องราชอิสริยาภรณ์  
 อันมีเกียรติยศยิ่งมงกุฎไทย พ.ศ. ๒๕๖๔.สืบค้นเมื่อวันที่ ๑๒ มิถุนายน ๒๕๖๕ จาก  
[http://www.ratchakitcha.soc.go.th/DATA/PDF/๒๕๖๔/E/๒๕๕/T\\_๐๐๐๑.PDF](http://www.ratchakitcha.soc.go.th/DATA/PDF/๒๕๖๔/E/๒๕๕/T_๐๐๐๑.PDF)
- กระทรวงศึกษาธิการ(๒๕๕๘).กฎ ก.พ.อ. ว่าด้วยการกำหนดบัญชีเงินเดือนขั้นต่ำขั้นสูงของ  
 ข้าราชการพลเรือนในสถาบันอุดมศึกษา พ.ศ. ๒๕๕๘. สืบค้นเมื่อวันที่ ๒๐ พฤษภาคม ๒๕๖๕,  
 จาก <http://regu.tu.ac.th/quesdata/Data/A๒๒๔.PDF>
- กระทรวงศึกษาธิการ.(๒๕๖๐).กฎ ก.พ.อ. ว่าด้วยการกำหนดบัญชีเงินเดือนขั้นต่ำขั้นสูงของ  
 ข้าราชการพลเรือนในสถาบันอุดมศึกษาได้รับเงินเดือน (ฉบับที่ ๒) พ.ศ. ๒๕๖๐.  
 สืบค้นเมื่อวันที่ ๒๐ พฤษภาคม ๒๕๖๕ จาก <http://hrm.ru.ac.th/file/OutRules/๒๐๑๖.pdf>
- สุวิทย์ ไชยานุกุล. (๒๕๕๐).การเพิ่มประสิทธิภาพการปฏิบัติงานขอพระราชทานเครื่องราชอิสริยาภรณ์.  
 มหาวิทยาลัยธรรมศาสตร์:กรุงเทพฯ. จาก [https://doi.nrct.go.th/ListDoi/ListDetail?Resolve\\_Doi=๑๐.๑๔๔๕๓/TU.the๒๐๐๗.๓๓๒](https://doi.nrct.go.th/ListDoi/ListDetail?Resolve_Doi=๑๐.๑๔๔๕๓/TU.the๒๐๐๗.๓๓๒)
- มหาวิทยาลัยราชภัฏเพชรบุรี.(2564).ข้อบังคับมหาวิทยาลัยราชภัฏเพชรบุรี ว่าด้วยประมวลจริยธรรม  
 พ.ศ. ๒๕๖๔ สืบค้นเมื่อวันที่ ๑๒ เมษายน ๒๕๖๕ จาก [https://council.pbru.ac.th/index.php?option=com\\_docman&task=doc\\_details&Itemid=10&gid=480](https://council.pbru.ac.th/index.php?option=com_docman&task=doc_details&Itemid=10&gid=480)

ภาคผนวก

พระราชบัญญัติ  
เหรียญจักรมาลา และเหรียญจักรพรรดิมาลา  
พุทธศักราช ๒๕๕๕

ในพระปรมาภิไธยสมเด็จพระเจ้าอยู่หัวอานันทมหิดล

คณะผู้สำเร็จราชการแทนพระองค์

(ตามประกาศประธานสภาผู้แทนราษฎร ลงวันที่ ๔ สิงหาคม พุทธศักราช ๒๕๕๐)

อาทิตยทิพอาภา

พล.อ. พิชยนทรโยธิน

ตราไว้ ณ วันที่ ๒๕ ตุลาคม พุทธศักราช ๒๕๕๕

เป็นปีที่ ๘ ในรัชกาลปัจจุบัน

โดยที่สภาผู้แทนราษฎรลงมติว่า สมควรแก้ไขกฎหมายว่าด้วยเหรียญจักรมาลาและเหรียญจักรพรรดิมาลา  
จึงมีพระบรมราชโองการให้ตราพระราชบัญญัติขึ้นไว้โดยคำแนะนำและยินยอมของสภาผู้แทนราษฎร  
ดังต่อไปนี้

มาตรา ๑ พระราชบัญญัตินี้ให้เรียกว่า “พระราชบัญญัติเหรียญจักรมาลาและเหรียญจักรพรรดิมาลา  
พุทธศักราช ๒๕๕๕”

มาตรา ๒ ให้ใช้พระราชบัญญัตินี้ตั้งแต่วันประกาศในราชกิจจานุเบกษาเป็นต้นไป

มาตรา ๓ ให้ยกเลิกพระราชบัญญัติเหรียญจักรมาลารัตนโกสินทรศก ๑๒๓ และพระราชบัญญัติ  
เหรียญจักรพรรดิมาลารัตนโกสินทรศก ๑๓๐

มาตรา ๔ ในพระราชบัญญัตินี้

คำว่า “ทหารและตำรวจ” หมายความว่า ทหารบก ทหารเรือ ทหารอากาศ และตำรวจ

คำว่า “ข้าราชการฝ่ายพลเรือน” หมายความว่า ข้าราชการพลเรือน ตามกฎหมายว่าด้วยระเบียบข้าราชการพลเรือน  
ข้าราชการพลเรือนสังกัดกระทรวงกลาโหม และข้าราชการฝ่ายตุลาการตามกฎหมายว่าด้วยระเบียบข้าราชการฝ่ายตุลาการ  
เว้นแต่ข้าราชการประเภทวิสามัญ

มาตรา ๕ ยกเลิกตามพระราชบัญญัติเหรียญจักรมาลาและเหรียญจักรพรรดิมาลา (ฉบับที่ ๓) พุทธศักราช ๒๕๐๗  
และให้ใช้คำต่อไปนี้แทน

“มาตรา ๔ ในพระราชบัญญัตินี้

“ทหารและตำรวจ” หมายความว่า ทหารบก ทหารเรือ ทหารอากาศและตำรวจ

“ข้าราชการฝ่ายพลเรือน” หมายความว่า ข้าราชการพลเรือนตามกฎหมายว่าด้วยระเบียบข้าราชการพลเรือน  
ข้าราชการพลเรือนสังกัดกระทรวงกลาโหม ข้าราชการฝ่ายตุลาการ ตามกฎหมายว่าด้วยระเบียบข้าราชการฝ่ายตุลาการ  
ข้าราชการอัยการตามกฎหมายว่าด้วยระเบียบข้าราชการอัยการและหมายความรวมถึงพนักงานเทศบาลตามพระราช  
กฤษฎีกาว่าด้วยระเบียบพนักงานเทศบาลด้วย ทั้งนี้ เว้นแต่ข้าราชการวิสามัญหรือพนักงานเทศบาลวิสามัญ”

มาตรา ๕ เหรียญจักรมาลา มีลักษณะเป็นเหรียญเงินกลมด้านหน้ามีรูปจักร กลางวงจักรเป็นรูปช้าง กับจารึกอักษร  
ว่า “ส.พ.ม.จ.๕” มีห่วงห้อยกับแพรแถบกว้าง ๓ เซนติเมตร สีแดงขอบเขียว มีริ้วสีเหลือง ริ้วสีน้ำเงิน ประดับที่อกเสื้อเบื้องซ้าย

มาตรา ๖ ยกเลิกตามพระราชบัญญัติเหรียญจักรมาลา และเหรียญจักรพรรดิมาลา (ฉบับที่ ๒) พุทธศักราช ๒๕๕๕  
และให้ใช้ความต่อไปนี้แทน

**มาตรา ๕** เหรียญจักรมาลา มีลักษณะเป็นเหรียญเงินกลมด้านหน้ามีรูปจักร กลางวงจักรเป็นรูปจุลมงกุฏ พานรองสองชั้นมีเครื่องสูงสองข้าง ด้านหลังมีรูปจักร กลางวงจักรเป็นรูปช้างกับจารึกอักษรว่า “ส.พ.ป.ม.จ.๕” มีห่วงห้อยกับแพรแถบกว้าง ๓ เซนติเมตร สีแดงขอบเขียวมีริ้วสีเหลืองริ้วสีน้ำเงินประดับที่อกเสื้อเบื้องซ้าย

**มาตรา ๖** เหรียญจักรมาลาสำหรับพระราชทานแก่ผู้ที่มียศทหารหรือตำรวจตลอดจนว่าที่ยศนั้น ๆ ทั้งต้องเป็นผู้ที่รับราชการประจำการหรือในกองประจำการรวมกันเป็นเวลาไม่น้อยกว่า ๑๕ ปี

การนับเวลาราชการ ให้นับตั้งแต่อายุครบ ๑๘ ปีบริบูรณ์ หรือตั้งแต่วันขึ้นทะเบียนกองประจำการตามกฎหมายว่าด้วยการบริหารราชการทหารแล้วแต่กรณี

**มาตรา ๗** เหรียญจักรพรรดิมาลา มีลักษณะเป็นเหรียญเงินกลมรูปจักร ด้านหน้ามีรูปครุฑพ่าห์อยู่ในวงจักร ด้านหลังมีรูปช้างอยู่ในวงจักรจารึกอักษรโดยรอบว่า “บำเหน็จแห่งความยั่งยืนและมั่นคงในราชการ” เบื้องบนเหรียญมีเครื่องหมายพระวชิราวุธห้อยกับแพรแถบกว้าง ๓ เซนติเมตร สีแดงขอบสีเหลืองกับสีเขียวประดับที่อกเสื้อเบื้องซ้าย สำหรับพระราชทานสตรีใช้ห้อยกับแพรแถบผูกเป็นรูปแมลงปอประดับเสื้อที่หน้าบ่าซ้าย

**มาตรา ๘** เหรียญจักรพรรดิมาลาสำหรับพระราชทานข้าราชการฝ่ายพลเรือน ที่รับราชการมาด้วยความเรียบร้อยเป็นเวลาไม่น้อยกว่า ๒๕ ปี

การนับเวลาราชการ ให้นับโดยคำนวณเวลาราชการทั้งหมดของผู้นั้นรวมกัน แต่ถ้าผู้นั้นเข้ารับราชการก่อนอายุครบ ๑๘ ปีบริบูรณ์ ให้นับตั้งแต่วันอายุครบ ๑๘ ปีบริบูรณ์เป็นต้นไป

**มาตรา ๙** ทหารและตำรวจที่รับราชการมารวมเวลาราชการไม่น้อยกว่า ๒๕ ปี หากไม่เข้าเกณฑ์ที่จะได้รับพระราชทานเหรียญจักรมาลาตามมาตรา ๖ ก็ให้ได้รับพระราชทานเหรียญจักรพรรดิมาลาตามมาตรา ๘

**มาตรา ๑๐** ผู้ซึ่งได้รับพระราชทานเหรียญจักรมาลาหรือเหรียญจักรพรรดิมาลา ให้มีประกาศนียบัตรทรงลงพระปรมาภิไธย และประทับพระราชลัญจกร

**มาตรา ๑๑** การพระราชทานเหรียญจักรมาลา หรือเหรียญจักรพรรดิมาลาพระราชทานเป็นกรรมสิทธิ์เมื่อผู้ได้รับพระราชทานวายชนม์ ให้ทายาทโดยธรรมรักษาไว้เป็นที่ระลึก แต่ถ้าผู้ได้รับพระราชทานก็ดี ทายาทโดยธรรมก็ดี ประพฤติตนไม่สมเกียรติ อาจทรงเรียกคืนได้ ถ้าส่งคืนไม่ได้ด้วยประการใด ๆ ภายในกำหนดสามสิบวันจะต้องใช้ราคาเหรียญนั้น

**มาตรา ๑๒** เหรียญจักรมาลาหรือเหรียญจักรพรรดิมาลาจะพระราชทานแก่ผู้ใดอย่างใดอย่างหนึ่งแต่อย่างใดเท่านั้น

**มาตรา ๑๓** บรรดาผู้ซึ่งได้รับพระราชทานเหรียญจักรมาลาหรือเหรียญจักรพรรดิมาลาอยู่แล้ว ในวันใช้พระราชบัญญัตินี้มีสิทธิและหน้าที่ตามพระราชบัญญัตินี้ทุกประการ

**มาตรา ๑๔** ให้นายกรัฐมนตรีรักษาการให้เป็นไปตามพระราชบัญญัตินี้

ผู้รับสนองพระบรมราชโองการ

พิบูลสงคราม

นายกรัฐมนตรี





มหาวิทยาลัยราชภัฏ

พ.ศ. 2547

ภูมิพลอดุลยเดช ป.ร.

ให้ไว้ ณ วันที่ 10 มิถุนายน พ.ศ. 2547

เป็นปีที่ 59 ในรัชกาลปัจจุบัน

พระบาทสมเด็จพระปรมินทรมหาภูมิพลอดุลยเดช มีพระบรมราชโองการโปรดเกล้าฯ ให้ประกาศว่า

โดยที่เป็นการสมควรจัดตั้งมหาวิทยาลัยราชภัฏขึ้นแทนสถาบันราชภัฏ

จึงทรงพระกรุณาโปรดเกล้าฯ ให้ตราพระราชบัญญัติขึ้นไว้โดยคำแนะนำและยินยอมของ รัฐสภา ดังต่อไปนี้

มาตรา 1 พระราชบัญญัตินี้เรียกว่า "พระราชบัญญัติ มหาวิทยาลัยราชภัฏ พ.ศ. 2547"

มาตรา 2[1] พระราชบัญญัตินี้ให้ใช้บังคับตั้งแต่วันถัดจากวันประกาศในราชกิจจานุเบกษา เป็นต้นไป

มาตรา 3 ให้ยกเลิก พระราชบัญญัติ สถาบันราชภัฏ พ.ศ. 2538

มาตรา 4 ให้สถาบันราชภัฏที่จัดตั้งขึ้นตาม พระราชบัญญัติ สถาบันราชภัฏ พ.ศ. 2538 มีฐานะเป็นมหาวิทยาลัยราชภัฏตามพระราชบัญญัตินี้

ให้เรียกชื่อมหาวิทยาลัยราชภัฏตามชื่อของสถาบันราชภัฏเดิมตามบัญชีรายชื่อท้าย พระราชบัญญัตินี้

ให้มหาวิทยาลัยราชภัฏแต่ละแห่งเป็นนิติบุคคลและเป็นส่วนราชการ ตามกฎหมายว่าด้วย  
วิธีการงบประมาณในสังกัดสำนักงานคณะกรรมการการอุดมศึกษา

มาตรา 5 ในพระราชบัญญัตินี้

"มหาวิทยาลัย" หมายความว่า มหาวิทยาลัยราชภัฏตามพระราชบัญญัตินี้

"สภามหาวิทยาลัย" หมายความว่า สภามหาวิทยาลัยราชภัฏตามพระราชบัญญัตินี้

"สภาวิชาการ" หมายความว่า สภาวิชาการมหาวิทยาลัยราชภัฏตามพระราชบัญญัตินี้

"วิทยาเขต" หมายความว่า เขตการศึกษาของมหาวิทยาลัยที่มีคณะ สถาบัน สำนัก วิทยาลัย  
ศูนย์ ส่วนราชการหรือหน่วยงานที่เรียกชื่ออย่างอื่นที่มีฐานะเทียบเท่าคณะตั้งแต่สองส่วนราชการ  
ขึ้นไปตั้งอยู่ในเขตการศึกษานั้น ตามที่สภามหาวิทยาลัยกำหนด

"สภาคณาจารย์และข้าราชการ" หมายความว่า สภาคณาจารย์และข้าราชการมหาวิทยาลัยราช  
ภัฏตามพระราชบัญญัตินี้

"รัฐมนตรี" หมายความว่า รัฐมนตรีผู้รักษาการตามพระราชบัญญัตินี้

มาตรา 6 ให้รัฐมนตรีว่าการกระทรวงศึกษาธิการรักษาการตามพระราชบัญญัตินี้ และให้มี  
อำนาจออกกฎกระทรวง และประกาศเพื่อปฏิบัติการตามพระราชบัญญัตินี้

กฎกระทรวงนั้น เมื่อได้ประกาศในราชกิจจานุเบกษาแล้วให้ใช้บังคับได้

## หมวด 1 บททั่วไป

มาตรา 7 ให้มหาวิทยาลัยเป็นสถาบันอุดมศึกษาเพื่อการพัฒนาท้องถิ่นที่เสริมสร้างพลัง  
ปัญญาของแผ่นดิน ฟื้นฟูพลังการเรียนรู้ เชิดชูภูมิปัญญาของท้องถิ่น สร้างสรรค์ศิลปวิทยา เพื่อ  
ความเจริญก้าวหน้าอย่างมั่นคงและยั่งยืนของปวงชน มีส่วนร่วมในการจัดการ การบำรุงรักษา การ  
ใช้ประโยชน์จากทรัพยากรธรรมชาติและสิ่งแวดล้อมอย่างสมดุลและยั่งยืน โดยมีวัตถุประสงค์ให้  
การศึกษา ส่งเสริมวิชาการและวิชาชีพชั้นสูง ทำการสอน วิจัย ให้บริการทางวิชาการแก่สังคม  
ปรับปรุง ถ่ายทอด และพัฒนาเทคโนโลยี ทุนบำรุงศิลปะและวัฒนธรรม ผลิตครูและส่งเสริมวิทย  
ฐานะครู

มาตรา 8 ในการดำเนินงานเพื่อให้บรรลุวัตถุประสงค์ตาม มาตรา 7 ให้กำหนดภาระหน้าที่  
ของมหาวิทยาลัยดังต่อไปนี้

(1) แสวงหาความจริงเพื่อสู่ความเป็นเลิศทางวิชาการ บนพื้นฐานของภูมิปัญญา  
ท้องถิ่น ภูมิปัญญาไทย และภูมิปัญญาสากล

(2) ผลิตภัณฑ์ที่มีความรู้คู่คุณธรรม สำคัญในความเป็นไทย มีความรักและผูกพันต่อท้องถิ่น อีกทั้งส่งเสริมการเรียนรู้ตลอดชีวิตในชุมชน เพื่อช่วยให้คนในท้องถิ่นรู้เท่าทันการเปลี่ยนแปลง การผลิตผลิตภัณฑ์ดังกล่าว จะต้องให้มีจำนวนและคุณภาพสอดคล้องกับแผนการผลิตผลิตภัณฑ์ของประเทศ

(3) เสริมสร้างความรู้ความเข้าใจในคุณค่า ความสำนึก และความภูมิใจในวัฒนธรรมของท้องถิ่นและของชาติ

(4) เรียนรู้และเสริมสร้างความเข้มแข็งของผู้นำชุมชน ผู้นำศาสนาและนักการเมืองท้องถิ่น ให้มีจิตสำนึกประชาธิปไตย คุณธรรม จริยธรรม และความสามารถในการบริหารงานพัฒนาชุมชนและท้องถิ่นเพื่อประโยชน์ของส่วนรวม

(5) เสริมสร้างความเข้มแข็งของวิชาชีพครู ผลิตและพัฒนาครูและบุคลากรทางการศึกษาให้มีคุณภาพและมาตรฐานที่เหมาะสมกับการเป็นวิชาชีพชั้นสูง

(6) ประสานความร่วมมือและช่วยเหลือเกื้อกูลกันระหว่างมหาวิทยาลัย ชุมชน องค์กรปกครองส่วนท้องถิ่นและองค์กรอื่นทั้ง ในและต่างประเทศ เพื่อการพัฒนาท้องถิ่น

(7) ศึกษาและแสวงหาแนวทางพัฒนาเทคโนโลยีพื้นบ้านและเทคโนโลยีสมัยใหม่ให้เหมาะสมกับการดำรงชีวิต และการประกอบอาชีพของคนในท้องถิ่น รวมถึงการแสวงหาแนวทางเพื่อส่งเสริมให้เกิดการจัดการ การบำรุงรักษา และการใช้ประโยชน์จากทรัพยากรธรรมชาติและสิ่งแวดล้อมอย่างสมดุลและยั่งยืน

(8) ศึกษา วิจัย ส่งเสริมและสืบสานโครงการอันเนื่องมาจากแนวพระราชดำริในการปฏิบัติภารกิจของมหาวิทยาลัย เพื่อการพัฒนาท้องถิ่น

มาตรา 9 มหาวิทยาลัยจะปฏิเสธการรับผู้สมัครผู้ใดเข้าศึกษาในมหาวิทยาลัยหรือยุติ หรือชะลอการศึกษาของนักศึกษาผู้ใดด้วยเหตุเพียงว่าผู้นั้นขาดแคลนทุนทรัพย์อย่างแท้จริงเพื่อจ่ายค่าธรรมเนียมการศึกษาต่างๆ แก่มหาวิทยาลัยมิได้

มาตรา 10 มหาวิทยาลัยอาจแบ่งส่วนราชการ ดังนี้

- (1) สำนักงานอธิการบดี
- (2) สำนักงานวิทยาเขต
- (3) บัณฑิตวิทยาลัย
- (4) คณะ
- (5) สถาบัน
- (6) สำนัก
- (7) วิทยาลัย

มหาวิทยาลัยอาจให้มีศูนย์ ส่วนราชการหรือหน่วยงานที่เรียกชื่ออย่างอื่นที่มีฐานะเทียบเท่าคณะ เพื่อดำเนินการตามวัตถุประสงค์ใน มาตรา 7 เป็นส่วนราชการหรือหน่วยงานในมหาวิทยาลัยอีกได้

สำนักงานอธิการบดีและสำนักงานวิทยาเขตอาจแบ่งส่วนราชการเป็นกอง ส่วนราชการหรือเรียกหน่วยงานที่เรียกชื่ออย่างอื่นที่มีฐานะเทียบเท่ากอง

บัณฑิตวิทยาลัย คณะ และวิทยาลัยอาจแบ่งส่วนราชการเป็นสำนักงานคณบดี กอง ส่วนราชการหรือหน่วยงานที่เรียกชื่ออย่างอื่นที่มีฐานะเทียบเท่ากอง

สถาบัน สำนัก ศูนย์ ส่วนราชการหรือหน่วยงานที่เรียกชื่ออย่างอื่น ที่มีฐานะเทียบเท่าคณะ อาจแบ่งส่วนราชการเป็นสำนักงานผู้อำนวยการ กอง ส่วนราชการหรือหน่วยงานที่เรียกชื่ออย่างอื่นที่มีฐานะเทียบเท่ากอง

สำนักงานคณบดี สำนักงานผู้อำนวยการ กอง ส่วนราชการหรือหน่วยงานที่เรียกชื่ออย่างอื่นที่มีฐานะเทียบเท่ากอง อาจแบ่งส่วนราชการเป็นงาน ส่วนราชการหรือหน่วยงานที่เรียกชื่ออย่างอื่นที่มีฐานะเทียบเท่างาน

มาตรา 11 การจัดตั้ง การรวม และการยุบเลิกสำนักงานวิทยาเขต บัณฑิตวิทยาลัย คณะ สถาบัน สำนัก วิทยาลัย ศูนย์ ส่วนราชการหรือหน่วยงานที่เรียกชื่ออย่างอื่นที่มีฐานะเทียบเท่าคณะ ให้ทำเป็นกฎกระทรวง

การแบ่งส่วนราชการเป็นสำนักงานคณบดี สำนักงานผู้อำนวยการ และกอง ส่วนราชการหรือหน่วยงานที่เรียกชื่ออย่างอื่นที่มีฐานะเทียบเท่ากอง ให้ทำเป็นประกาศกระทรวงและประกาศในราชกิจจานุเบกษา

การแบ่งส่วนราชการเป็นงาน ส่วนราชการหรือหน่วยงานที่เรียกชื่ออย่างอื่นที่มีฐานะเทียบเท่างาน ให้ทำเป็นประกาศมหาวิทยาลัย

มาตรา 12 ภายใต้วัตถุประสงค์ตาม มาตรา 7 มหาวิทยาลัยจะรับสถาบันการศึกษาชั้นสูงหรือสถาบันอื่นเข้าสมทบในมหาวิทยาลัยก็ได้ และมีอำนาจให้ปริญญา อนุปริญญา หรือประกาศนียบัตรชั้นหนึ่งชั้นใดแก่ผู้สำเร็จการศึกษาจากสถาบันที่เข้าสมทบนั้นได้

การรับเข้าสมทบหรือการยกเลิกการสมทบซึ่งสถาบันการศึกษาชั้นสูงหรือสถาบันอื่น ให้เป็นไปตามข้อบังคับของมหาวิทยาลัย ให้ประกาศการรับเข้าสมทบหรือยกเลิกการสมทบในราชกิจจานุเบกษา

การควบคุมสถาบันการศึกษาชั้นสูงหรือสถาบันที่เข้าสมทบในมหาวิทยาลัย ให้เป็นไปตาม  
ข้อบังคับของมหาวิทยาลัย

มาตรา 13 นอกจากเงินที่กำหนดไว้ในงบประมาณแผ่นดิน มหาวิทยาลัยอาจมีรายได้ ดังนี้

- (1) เงินผลประโยชน์ ค่าธรรมเนียม ค่าปรับ และค่าบริการต่าง ๆ ของมหาวิทยาลัย
- (2) เงินและทรัพย์สินที่มีผู้อุทิศให้แก่มหาวิทยาลัย
- (3) รายได้หรือผลประโยชน์ที่ได้มาจากการใช้ที่ราชพัสดุซึ่งมหาวิทยาลัยปกครอง  
ดูแล หรือใช้ประโยชน์
- (4) เงินอุดหนุนจากราชการส่วนท้องถิ่น หรือเงินอุดหนุนอื่นที่มหาวิทยาลัยได้รับเพื่อ  
ใช้ในการดำเนินกิจการของมหาวิทยาลัย
- (5) รายได้หรือผลประโยชน์ที่ได้จากการลงทุนและจากทรัพย์สินของมหาวิทยาลัย
- (6) รายได้หรือผลประโยชน์อื่น

ให้มหาวิทยาลัยมีอำนาจในการปกครอง ดูแล บำรุงรักษา ใช้ และจัดหาผลประโยชน์จาก  
ทรัพย์สินของมหาวิทยาลัยทั้งที่เป็นที่ราชพัสดุตามกฎหมายว่าด้วยที่ราชพัสดุและที่เป็นทรัพย์สิน  
อื่น

บรรดารายได้และผลประโยชน์ของมหาวิทยาลัย รวมทั้งผลประโยชน์ที่เกิดจากที่ราชพัสดุ  
เบี่ยงปรับที่เกิดจากการผิดสัญญาการศึกษา และเบี่ยงปรับที่เกิดจากการผิดสัญญาการซื้อทรัพย์สินหรือ  
จ้างทำของที่ดำเนินการโดยใช้เงินงบประมาณ ไม่เป็นรายได้ที่ต้องนำส่งกระทรวงการคลังตาม  
กฎหมายว่าด้วยเงินคงคลังและกฎหมายว่าด้วยวิธีการงบประมาณ

มาตรา 14 บรรดาอสังหาริมทรัพย์ที่มหาวิทยาลัยได้มาโดยมีผู้อุทิศให้ หรือได้มาโดยการซื้อ  
หรือแลกเปลี่ยนจากรายได้ของมหาวิทยาลัยตั้งแต่วันที่พระราชบัญญัตินี้ใช้บังคับ ไม่ถือเป็นที่ราช  
พัสดุและให้เป็นกรรมสิทธิ์ของมหาวิทยาลัย

มาตรา 15 บรรดารายได้และทรัพย์สินของมหาวิทยาลัยจะต้องจัดการเพื่อประโยชน์ภายใต้  
วัตถุประสงค์ของมหาวิทยาลัยตาม มาตรา 7

เงินและทรัพย์สินที่มีผู้อุทิศให้แก่มหาวิทยาลัยจะต้องจัดการตามเงื่อนไขที่ผู้อุทิศให้กำหนด  
ไว้ และต้องเป็นไปตามวัตถุประสงค์ของมหาวิทยาลัย แต่ถ้ามีความจำเป็นต้องเปลี่ยนแปลงเงื่อนไข  
ดังกล่าว มหาวิทยาลัยต้องได้รับความยินยอมจากผู้อุทิศให้หรือทายาท หากไม่มีทายาทหรือทายาท  
ไม่ปรากฏ จะต้องได้รับอนุมัติจากสภามหาวิทยาลัย

## หมวด 2 การดำเนินการ

มาตรา 16 ให้มหาวิทยาลัยแต่ละแห่งมีสภามหาวิทยาลัย ประกอบด้วย

(1) นายกสภามหาวิทยาลัย ซึ่งจะทรงพระกรุณาโปรดเกล้าฯ แต่งตั้ง

(2) กรรมการสภามหาวิทยาลัยโดยตำแหน่ง ได้แก่ อธิการบดี ประธานสภาคณาจารย์และข้าราชการ และประธานกรรมการส่งเสริมกิจการมหาวิทยาลัย

(3) กรรมการสภามหาวิทยาลัยจำนวนสี่คน ซึ่งเลือกจากผู้ดำรงตำแหน่งรองอธิการบดี คณบดี ผู้อำนวยการสถาบัน ผู้อำนวยการสำนัก ผู้อำนวยการศูนย์ หัวหน้าส่วนราชการหรือหัวหน้าหน่วยงานที่เรียกชื่ออย่างอื่นที่มีฐานะเทียบเท่าคณะ

(4) กรรมการสภามหาวิทยาลัยจำนวนสี่คน ซึ่งเลือกจากคณาจารย์ประจำของมหาวิทยาลัย และมีใช้ผู้ดำรงตำแหน่งตาม (3)

(5) กรรมการสภามหาวิทยาลัยผู้ทรงคุณวุฒิจำนวนสิบเอ็ดคน ซึ่งทรงพระกรุณาโปรดเกล้าฯ แต่งตั้งจากบุคคลภายนอกมหาวิทยาลัย โดยคำแนะนำของนายกสภามหาวิทยาลัยและกรรมการสภามหาวิทยาลัยตาม (2) (3) และ (4) ทั้งนี้ ผู้ทรงคุณวุฒิดังกล่าวต้องมาจากผู้มีความรู้ความเชี่ยวชาญ ด้านการศึกษา มนุษยศาสตร์ สังคมศาสตร์ วิทยาศาสตร์และเทคโนโลยี กฎหมาย การงบประมาณ และการเงิน การบริหารงานบุคคล การปกครองส่วนท้องถิ่น การศาสนา ศิลปะและวัฒนธรรม และด้านอื่นๆ ตามที่สภามหาวิทยาลัยเห็นสมควร ในจำนวนนี้ให้แต่งตั้งจากบุคคลในเขตพื้นที่บริการ การศึกษาของมหาวิทยาลัยแต่ละแห่งไม่น้อยกว่ากึ่งหนึ่ง

ให้สภามหาวิทยาลัยแต่งตั้งรองอธิการบดีคนหนึ่ง ซึ่งมีใช้กรรมการสภามหาวิทยาลัยตาม (3) เป็นเลขานุการสภามหาวิทยาลัย โดยคำแนะนำของอธิการบดี

ให้สภามหาวิทยาลัยเลือกกรรมการสภามหาวิทยาลัยผู้ทรงคุณวุฒิคนหนึ่งเป็นอุปนายกสภามหาวิทยาลัย ทำหน้าที่แทนนายกสภามหาวิทยาลัยเมื่อนายกสภามหาวิทยาลัยไม่อาจปฏิบัติหน้าที่ได้ หรือเมื่อไม่มีผู้ดำรงตำแหน่งนายกสภามหาวิทยาลัย

คุณสมบัติ หลักเกณฑ์ และวิธีการ ได้มาซึ่งนายกสภามหาวิทยาลัยและกรรมการสภามหาวิทยาลัยตาม (3) (4) และ (5) ให้เป็นไปตามข้อบังคับของมหาวิทยาลัย

มาตรา 17 นายกสภามหาวิทยาลัยและกรรมการสภามหาวิทยาลัยตาม มาตรา 16 (3) (4) และ (5) มีวาระการดำรงตำแหน่งคราวละสามปี

นอกจากการพ้นจากตำแหน่งตามวาระในวรรคหนึ่งแล้ว นายกสภามหาวิทยาลัยและ  
กรรมการสภามหาวิทยาลัยตาม มาตรา 16 (3) (4) และ (5) พ้นจากตำแหน่งเมื่อ

- (1) ตาย
- (2) ลาออก
- (3) ขาดคุณสมบัติของการเป็นนายกสภามหาวิทยาลัยหรือกรรมการสภามหาวิทยาลัยใน  
ประเภทนั้นๆ
- (4) ถูกจำคุกโดยคำพิพากษาถึงที่สุดให้จำคุก
- (5) สภามหาวิทยาลัยให้ออกเพราะมีความประพฤติเสื่อมเสีย บกพร่องต่อหน้าที่ หรือหย่อน  
ความสามารถ
- (6) เป็นบุคคลล้มละลาย
- (7) เป็นคนไร้ความสามารถหรือคนเสมือนไร้ความสามารถ

การพ้นจากตำแหน่งตาม (5) ต้องเป็นไปตามมติสองในสามของจำนวนกรรมการสภา  
มหาวิทยาลัยเท่าที่มีอยู่

ในกรณีที่นายกสภามหาวิทยาลัย หรือกรรมการสภามหาวิทยาลัยตาม มาตรา 16 (3) (4) หรือ  
(5) พ้นจากตำแหน่งก่อนครบวาระ และได้มีการดำเนินการให้ผู้ใดดำรงตำแหน่งแทนแล้ว ให้ผู้นั้น  
อยู่ในตำแหน่งเพียงเท่ากับวาระที่เหลือของผู้ซึ่งตนแทน แต่ถ้าวาระการดำรงตำแหน่งเหลืออยู่  
น้อยกว่าเก้าสิบวันจะไม่ดำเนินการให้มีผู้ดำรงตำแหน่งแทนก็ได้ ให้สภามหาวิทยาลัยประกอบด้วย  
กรรมการสภามหาวิทยาลัยเท่าที่มีอยู่มีอำนาจและปฏิบัติหน้าที่ตาม มาตรา 18 ต่อไปได้

ในกรณีที่นายกสภามหาวิทยาลัย หรือกรรมการสภามหาวิทยาลัยตาม มาตรา 16 (3) (4) หรือ  
(5) พ้นจากตำแหน่งตามวาระ แต่ยังมีได้ดำเนินการให้ได้มาซึ่งนายกสภามหาวิทยาลัย หรือ  
กรรมการสภามหาวิทยาลัยใหม่ ให้นายกสภามหาวิทยาลัยหรือกรรมการสภามหาวิทยาลัยซึ่งพ้น  
จากตำแหน่งปฏิบัติหน้าที่ต่อไป จนกว่าจะได้มีนายกสภามหาวิทยาลัยหรือกรรมการสภา  
มหาวิทยาลัยใหม่แล้ว

ให้มีการดำเนินการให้ได้มาซึ่งนายกสภามหาวิทยาลัยหรือกรรมการสภามหาวิทยาลัยตาม  
มาตรา 16 (3) (4) และ (5) ภายในเก้าสิบวันนับแต่วันที่ผู้นั้นพ้นจากตำแหน่ง

มาตรา 18 สภามหาวิทยาลัยมีอำนาจและหน้าที่ควบคุมดูแลกิจการทั่วไปของมหาวิทยาลัย  
และโดยเฉพาะให้มีอำนาจและหน้าที่ ดังนี้

(1) กำหนดนโยบายและอนุมัติแผนพัฒนาของมหาวิทยาลัยเกี่ยวกับการศึกษา การวิจัย การ  
ให้บริการทางวิชาการแก่สังคม การผลิตและส่งเสริมวิทยฐานะครู การทะนุบำรุงศิลปและ  
วัฒนธรรม การอนุรักษ์สิ่งแวดล้อมและทรัพยากรธรรมชาติ

(2) ออกกฎ ระเบียบ ประกาศและข้อบังคับของมหาวิทยาลัย และอาจมอบให้ส่วนราชการใด  
ในมหาวิทยาลัยเป็นผู้ออกกฎ ระเบียบ ประกาศและข้อบังคับสำหรับส่วนราชการหรือหน่วยงานนั้น

เป็นเรื่องๆ ก็ได้

(3) กำกับมาตรฐานการศึกษา การประกันคุณภาพการศึกษา การเปิดสอนของมหาวิทยาลัย และติดตามประเมินผลการดำเนินงานของมหาวิทยาลัย

(4) อนุมัติให้ปริญญา ประกาศนียบัตรบัณฑิตชั้นสูง ประกาศนียบัตรบัณฑิต อนุปริญญา และประกาศนียบัตร

(5) พิจารณาการจัดตั้ง การรวมและการยุบเลิกสำนักงานวิทยาเขต บัณฑิตวิทยาลัย คณะ วิทยาลัย สถาบัน สำนัก ศูนย์ ส่วนราชการหรือหน่วยงานที่เรียกชื่ออย่างอื่นที่มีฐานะเทียบเท่าคณะ รวมทั้งการแบ่งส่วนราชการหรือหน่วยงานของส่วนราชการดังกล่าว

(6) อนุมัติการรับสถาบันการศึกษาชั้นสูงหรือสถาบันอื่นเข้าสมทบในมหาวิทยาลัยหรือ ยกเลิกการสมทบ

(7) พิจารณาให้ความเห็นชอบหลักสูตรการศึกษาให้สอดคล้องกับมาตรฐานที่คณะกรรมการ การอุดมศึกษากำหนด

(8) พิจารณาเสนอเรื่องเพื่อทรงพระกรุณาโปรดเกล้าฯ แต่งตั้งและถอดถอนนายกสภามหาวิทยาลัย กรรมการสภามหาวิทยาลัยผู้ทรงคุณวุฒิ อธิการบดี ศาสตราจารย์ และศาสตราจารย์ พิเศษ

(9) แต่งตั้งและถอดถอนรองอธิการบดี คณบดี ผู้อำนวยการสถาบัน ผู้อำนวยการสำนัก และ ผู้อำนวยการศูนย์ หัวหน้าส่วนราชการหรือหัวหน้าหน่วยงานที่เรียกชื่ออย่างอื่นที่มีฐานะเทียบเท่า คณะ ศาสตราจารย์เกียรติคุณ รองศาสตราจารย์ รองศาสตราจารย์พิเศษ ผู้ช่วยศาสตราจารย์ ผู้ช่วย ศาสตราจารย์พิเศษ

(10) แต่งตั้งและถอดถอนประธานกรรมการและกรรมการส่งเสริมกิจการมหาวิทยาลัย

(11) อนุมัติงบประมาณรายจ่ายจากเงินรายได้ของมหาวิทยาลัย

(12) ออกระเบียบและข้อบังคับต่างๆ เกี่ยวกับการบริหารการเงิน การจัดหารายได้และ ผลประโยชน์จากทรัพย์สินของมหาวิทยาลัย ทั้งนี้ โดยไม่ขัดหรือแย้งกับกฎหมายหรือมติ คณะรัฐมนตรีที่เกี่ยวข้อง

(13) พิจารณาดำเนินการเกี่ยวกับการบริหารงานบุคคลของมหาวิทยาลัยตามกฎหมายว่าด้วย ระเบียบข้าราชการพลเรือนในสถาบันอุดมศึกษา และตามที่คณะกรรมการข้าราชการพลเรือนใน สถาบันอุดมศึกษามอบหมาย

(14) แต่งตั้งคณะกรรมการ คณะอนุกรรมการ หรือบุคคลหนึ่งบุคคลใดเพื่อพิจารณาและ เสนอความเห็นในเรื่องหนึ่งเรื่องใด หรือมอบหมายให้ปฏิบัติกรอย่างหนึ่งอย่างใดอันอยู่ในอำนาจ และหน้าที่ของสภามหาวิทยาลัย



(15) พิจารณาและให้ความเห็นชอบในเรื่องที่เกี่ยวกับกิจการของมหาวิทยาลัยตามที่ อธิการบดีหรือสภาวิชาการเสนอ และอาจมอบหมายให้อธิการบดีหรือสภาวิชาการปฏิบัติกรอย่าง หนึ่งอย่างใดอันอยู่ในอำนาจและหน้าที่ของสภามหาวิทยาลัยได้

(16) ส่งเสริม สนับสนุนและแสวงหาวิธีการเพื่อพัฒนาความก้าวหน้าของมหาวิทยาลัย ตลอดจนการปฏิบัติภารกิจร่วมกับสถาบันอื่น

(17) ปฏิบัติหน้าที่อื่นเกี่ยวกับกิจการของมหาวิทยาลัยที่มี ใ้ระบุให้เป็นหน้าที่ของผู้ใด โดยเฉพาะ

มาตรา 19 การประชุมสภามหาวิทยาลัยให้เป็นไปตามข้อบังคับของมหาวิทยาลัย

มาตรา 20 ให้มหาวิทยาลัยแต่ละแห่งมีสภาวิชาการ ประกอบด้วย

(1) ประธานสภาวิชาการ ได้แก่ อธิการบดี

(2) กรรมการสภาวิชาการที่คณาจารย์ประจำเลือกจากผู้บริหารหรือคณาจารย์ประจำคณะ คณะละหนึ่งคน

(3) กรรมการสภาวิชาการซึ่งแต่งตั้งจากผู้ทรงคุณวุฒิจากบุคคลภายนอกมีจำนวนเท่ากับ บุคคลตาม (2)

คุณสมบัติ หลักเกณฑ์ และวิธีการเลือกกรรมการสภาวิชาการตาม (2) และ (3) ตลอดจนการ ประชุมและการดำเนินงานของสภาวิชาการ ให้เป็นไปตามข้อบังคับของมหาวิทยาลัย

ให้สภาวิชาการแต่งตั้งรองอธิการบดีคนหนึ่งเป็นกรรมการและเลขานุการสภาวิชาการ โดย คำแนะนำของอธิการบดี

มาตรา 21 กรรมการสภาวิชาการมีวาระอยู่ในตำแหน่งคราวละสองปี และอาจได้รับแต่งตั้ง ใหม่อีกได้ แต่จะดำรงตำแหน่งเกินสองวาระติดต่อกันมิได้

นอกจากการพ้นจากตำแหน่งตามวาระในวาระหนึ่งแล้ว กรรมการสภาวิชาการพ้นจาก ตำแหน่งเมื่อ

(1) ตาย

(2) ลาออก

(3) ขาดคุณสมบัติของการเป็นประธานสภาวิชาการหรือกรรมการสภาวิชาการ

(4) ถูกจำคุก โดยคำพิพากษาถึงที่สุดให้จำคุก

(5) เป็นบุคคลล้มละลาย

(6) เป็นคนไร้ความสามารถหรือคนเสมือนไร้ความสามารถ

ในกรณีที่กรรมการสภาวิชาการพ้นจากตำแหน่งก่อนครบวาระและได้มีการดำเนินการให้ ผู้ใดดำรงตำแหน่งแทนแล้ว ให้ผู้นั้นอยู่ในตำแหน่งเพียงเท่ากับวาระที่เหลืออยู่ของผู้ซึ่งคนแทน แต่ ถ้าวาระการดำรงตำแหน่งเหลืออยู่น้อยกว่าเก้าสิบวัน จะไม่ดำเนินการเพื่อให้มีผู้ดำรงตำแหน่งแทน

ก็ได้ ให้สภาวิชาการ ประกอบด้วยกรรมการสภาวิชาการเท่าที่มีอยู่ในอำนาจและปฏิบัติหน้าที่ตาม มาตรา 22 ต่อไปนี้

ในกรณีที่กรรมการสภาวิชาการพ้นจากตำแหน่งตามวาระ แต่ยังมีได้ดำเนินการให้ได้มาซึ่ง กรรมการสภาวิชาการใหม่ ให้กรรมการสภาวิชาการซึ่งพ้นจากตำแหน่งปฏิบัติหน้าที่ต่อไปจนกว่า จะได้มีการแต่งตั้งกรรมการสภาวิชาการขึ้นใหม่แล้ว

มาตรา 22 สภาวิชาการมีอำนาจและหน้าที่ ดังนี้

(1) พิจารณาเสนอวิสัยทัศน์ กำหนดนโยบายวิชาการ และหลักสูตรการเรียนการสอนและ การวัดผลประเมินผลการศึกษาให้สอดคล้องกับวัตถุประสงค์และภาระหน้าที่ของมหาวิทยาลัย

(2) พิจารณาเสนอดำเนินการเกี่ยวกับกรวิจัยการสอน การประเมินผลการสอนและการ ประกันคุณภาพการศึกษา

(3) พิจารณาเสนอการให้ปริญญา ประกาศนียบัตรบัณฑิตชั้นสูง ประกาศนียบัตรบัณฑิต อนุปริญญา และประกาศนียบัตร

(4) พิจารณาเสนอการจัดตั้ง ยุบรวม และการยุบเลิกคณะ สถาบัน สำนัก ศูนย์ ส่วนราชการ หรือหน่วยงานที่เรียกชื่ออย่างอื่นที่มีฐานะเทียบเท่าคณะ รวมทั้งการเสนอแบ่งส่วนราชการหรือ ส่วนงานในหน่วยงานดังกล่าว

(5) พิจารณาเสนอการรับสถาบันวิชาการชั้นสูงหรือสถาบันวิจัยอื่นเข้าสมทบในมหาวิทยาลัย

(6) พิจารณาให้ความเห็นเกี่ยวกับการแต่งตั้งและถอดถอนศาสตราจารย์ รองศาสตราจารย์ และผู้ช่วยศาสตราจารย์

(7) พิจารณาให้ความเห็นเกี่ยวกับการแต่งตั้งและถอดถอนศาสตราจารย์พิเศษ ศาสตราจารย์ เกียรติคุณ รองศาสตราจารย์พิเศษ ผู้ช่วยศาสตราจารย์พิเศษ และอาจารย์พิเศษ

(8) แสวงหาวิธีการที่จะทำให้การศึกษา การวิจัย การบริการทางวิชาการแก่สังคม การ ปรับปรุง การถ่ายทอดและพัฒนาเทคโนโลยี การทะนุบำรุงศิลปและวัฒนธรรม การพัฒนาท้องถิ่น การผลิตและส่งเสริมวิद्यฐานะครู การอนุรักษ์สิ่งแวดล้อมและทรัพยากรธรรมชาติให้เจริญยิ่งขึ้น

(9) เสนอแนะแนวทางการประสานงาน การระดมสรรพกำลังเพื่อการพัฒนาท้องถิ่น การทำ ข้อตกลงระหว่างมหาวิทยาลัยในความร่วมมือทางวิชาการ ประสานการใช้บุคลากร ทรัพยากรและ ความชำนาญร่วมกันในการปฏิบัติหน้าที่ของมหาวิทยาลัยเพื่อการพัฒนาท้องถิ่น

(10) พิจารณาให้ความเห็นต่อสภามหาวิทยาลัยเกี่ยวกับการงานด้านวิชาการของมหาวิทยาลัย

(11) เสนอความเห็นเกี่ยวกับการติดตาม ตรวจสอบและประเมินผลงานด้านวิชาการของ มหาวิทยาลัย

(12) ให้คำปรึกษาแก่อธิการบดีและปฏิบัติหน้าที่อื่นตามที่สภามหาวิทยาลัยหรืออธิการบดี มอบหมาย

(13) แต่งตั้งคณะกรรมการ คณะอนุกรรมการ หรือบุคคลหนึ่งบุคคลใดเพื่อกระทำการใดๆ อันอยู่ในอำนาจและหน้าที่ของสภาวิชาการ

มาตรา 23 ให้มหาวิทยาลัยแต่ละแห่งมีสภาคณาจารย์และข้าราชการ ประกอบด้วย ประธานสภาและกรรมการสภาซึ่งเลือกจากคณาจารย์ประจำ และข้าราชการของมหาวิทยาลัย องค์ประกอบ จำนวน คุณสมบัติ หลักเกณฑ์และวิธีการ ได้มา วาระการดำรงตำแหน่งและการพ้นจากตำแหน่งของประธานสภาและกรรมการสภาตามวรรคหนึ่ง ตลอดจนการประชุมของสภาคณาจารย์และข้าราชการและการเรียกประชุมคณาจารย์และข้าราชการ ให้เป็นไปตามข้อบังคับของมหาวิทยาลัย

มาตรา 24 สภาคณาจารย์และข้าราชการมีหน้าที่ ดังนี้

- (1) ให้คำปรึกษาและข้อเสนอแนะในกิจการของมหาวิทยาลัยและการพัฒนามหาวิทยาลัยต่ออธิการบดีหรือสภามหาวิทยาลัย
  - (2) แสวงหาแนวทางร่วมกันเพื่อส่งเสริมพัฒนาศักยภาพของคณาจารย์ และข้าราชการในการปฏิบัติหน้าที่ ตามจรรยาบรรณแห่งวิชาชีพ
  - (3) พิจารณาสงวนผลประโยชน์ของมหาวิทยาลัยและปฏิบัติหน้าที่อื่นตามที่อธิการบดี หรือสภามหาวิทยาลัยมอบหมาย
  - (4) เรียกประชุมคณาจารย์และข้าราชการเพื่อพิจารณากิจกรรมของมหาวิทยาลัย และนำเสนอความคิดเห็นต่อสภามหาวิทยาลัย
- การปฏิบัติหน้าที่ของสภาคณาจารย์และข้าราชการถือเป็นการปฏิบัติหน้าที่ราชการและการดำเนินการใดๆ ในการปฏิบัติหน้าที่โดยชอบย่อมได้รับความคุ้มครองและไม่เป็นเหตุในการดำเนินการทางวินัย

มาตรา 25 ให้มหาวิทยาลัยแต่ละแห่งมีคณะกรรมการส่งเสริมกิจการมหาวิทยาลัย คณะหนึ่ง ประกอบด้วยประธานกรรมการ ประธานสภานักศึกษา นายกองค่านักศึกษา และกรรมการผู้ทรงคุณวุฒิจำนวนหนึ่งซึ่งสภามหาวิทยาลัยแต่งตั้งจากผู้มีความรู้ความเชี่ยวชาญด้านการศึกษา มนุษยศาสตร์ สังคมศาสตร์ วิทยาศาสตร์และเทคโนโลยี กฎหมาย การงบประมาณและการเงิน การบริหารงานบุคคล การปกครองส่วนท้องถิ่น การศาสนา ศิลปะและวัฒนธรรม และด้านอื่นๆ ตามที่สภามหาวิทยาลัยเห็นสมควร ในจำนวนนี้ให้แต่งตั้งจากบุคคลในเขตพื้นที่บริการการศึกษาของมหาวิทยาลัยแต่ละแห่ง ไม่น้อยกว่ากึ่งหนึ่ง

องค์ประกอบ จำนวน คุณสมบัติ หลักเกณฑ์และวิธีการ ได้มา วาระการดำรงตำแหน่งและการพ้นจากตำแหน่งของกรรมการ ตลอดจนการประชุม วิธีการดำเนินงานของคณะกรรมการ ให้เป็นไปตามข้อบังคับของมหาวิทยาลัย

มาตรา 26 คณะกรรมการส่งเสริมกิจการมหาวิทยาลัยมีหน้าที่ ดังนี้

- (1) ส่งเสริม สนับสนุน ให้คำปรึกษาและข้อเสนอแนะแก่มหาวิทยาลัยเพื่อพัฒนาแนวทางการดำเนินงานของมหาวิทยาลัย
- (2) เสนอความเห็นเกี่ยวกับนโยบายและแผนพัฒนาการจัดการอุดมศึกษาเพื่อการพัฒนาท้องถิ่น
- (3) ส่งเสริมให้มีทุนการศึกษาแก่นักศึกษาที่ขาดแคลนทุนทรัพย์ให้มีโอกาสศึกษาให้มหาวิทยาลัยอันเป็นการสนับสนุนความเสมอภาคในโอกาสทางการศึกษา
- (4) ส่งเสริม สนับสนุนการสร้างสัมพันธภาพและการเรียนรู้ระหว่างมหาวิทยาลัยกับประชาชน

มาตรา 27 ให้มีอธิการบดีคนหนึ่งเป็นผู้บังคับบัญชาสูงสุดและรับผิดชอบการบริหารงานของมหาวิทยาลัยแต่ละแห่ง และจะให้ มีรองอธิการบดีหรือผู้ช่วยอธิการบดี หรือจะมีทั้งรองอธิการบดีและผู้ช่วยอธิการบดีตามจำนวนที่สภามหาวิทยาลัยแต่ละแห่งกำหนด เพื่อทำหน้าที่และรับผิดชอบในการปฏิบัติงานตามที่อธิการบดีมอบหมายก็ได้

มาตรา 28 อธิการบดีนั้น จะทรงพระกรุณาโปรดเกล้าฯ แต่งตั้ง โดยคำแนะนำของสภามหาวิทยาลัยจากผู้มีคุณสมบัติตาม มาตรา 29

หลักเกณฑ์ วิธีการ ได้มา และคุณสมบัติของผู้ดำรงตำแหน่งอธิการบดี ให้เป็นไปตามข้อบังคับของมหาวิทยาลัย โดยกระบวนการสรรหาซึ่งต้องคำนึงถึงหลักเกณฑ์ดังต่อไปนี้

- (1) เป็นผู้มีความรู้ ความชำนาญ และคุณสมบัติเหมาะสมกับวัตถุประสงค์และภาระหน้าที่ของมหาวิทยาลัย และเป็นที่ยอมรับนับถือของบุคลากรของมหาวิทยาลัยและบุคคลในท้องถิ่นที่มีส่วนเกี่ยวข้องกับกิจการของมหาวิทยาลัย
- (2) กระบวนการสรรหาจะต้องเน้นเรื่องการมีส่วนร่วมของบุคลากรของมหาวิทยาลัย และบุคคลในท้องถิ่นที่มีส่วนเกี่ยวข้องกับกิจการของมหาวิทยาลัย

มาตรา 29 อธิการบดีต้องสำเร็จการศึกษาไม่ต่ำกว่าปริญญาตรีหรือเทียบเท่าจากมหาวิทยาลัย หรือสถาบันอุดมศึกษาอื่นที่สภามหาวิทยาลัยรับรอง และได้ทำการสอนหรือมีประสบการณ์ด้านการบริหารมาแล้วไม่น้อยกว่าห้าปีในมหาวิทยาลัยหรือสถาบันอุดมศึกษาอื่นที่สภามหาวิทยาลัยรับรอง หรือเคยดำรงตำแหน่งกรรมการสภามหาวิทยาลัยหรือสภาสถาบันอุดมศึกษาอื่นที่สภามหาวิทยาลัยรับรอง หรือดำรงตำแหน่งหรือเคยดำรงตำแหน่งศาสตราจารย์ รวมทั้งมีคุณสมบัติอื่น และไม่มีลักษณะต้องห้ามตามที่กำหนดในข้อบังคับของมหาวิทยาลัย

มาตรา 30 อธิการบดีมีวาระการดำรงตำแหน่งคราวละสี่ปี และจะทรงพระกรุณาโปรดเกล้าฯ แต่งตั้งใหม่อีกได้ แต่จะดำรงตำแหน่งเกินสองวาระติดต่อกันมิได้

นอกจากการพ้นจากตำแหน่งตามวาระหนึ่ง อธิการบดีพ้นจากตำแหน่ง เมื่อ

(1) ตาย

(2) ลาออก

(3) สภามหาวิทยาลัยให้ออกเพราะมีความประพฤติเสื่อมเสีย หรือบกพร่องต่อหน้าที่ หรือหย่อนความสามารถ

(4) ถูกลงโทษทางวินัยอย่างร้ายแรง หรือถูกสั่งให้ออกจากราชการเพราะเหตุมีมลทิน หรือมัวหมองในกรณีที่ถูกสอบสวนทางวินัยอย่างร้ายแรง

(5) ถูกจำคุกโดยคำพิพากษาถึงที่สุดให้จำคุก

(6) เป็นบุคคลล้มละลาย

(7) เป็นคนไร้ความสามารถหรือคนเสมือนไร้ความสามารถ

การให้ออกจากตำแหน่งตาม (3) ต้องมีคะแนนเสียงลงมติไม่น้อยกว่าสองในสามของจำนวนกรรมการสภามหาวิทยาลัยทั้งหมดเท่าที่มีอยู่

มาตรา 31 อธิการบดีมีอำนาจและหน้าที่ ดังนี้

(1) บริหารกิจการของมหาวิทยาลัยให้เป็นไปตามกฎหมาย กฎ ระเบียบ ประกาศ และข้อบังคับของทางราชการและของมหาวิทยาลัย ทั้งนี้ ให้สอดคล้องกับนโยบายและวัตถุประสงค์ของมหาวิทยาลัย

(2) ควบคุมดูแลบุคลากร การเงิน การพัสดุ สถานที่และทรัพย์สินอื่นของมหาวิทยาลัย ให้เป็นไปตามกฎหมาย กฎ ระเบียบ ประกาศ และข้อบังคับของทางราชการและของมหาวิทยาลัย

(3) จัดทำแผนพัฒนามหาวิทยาลัย และปฏิบัติตามนโยบายและแผนงาน รวมทั้งติดตามประเมินผลการดำเนินงานด้านต่างๆ ของมหาวิทยาลัย

(4) รักษาระเบียบวินัย จรรยาบรรณ และมารยาทแห่งวิชาชีพของข้าราชการพลเรือน  
ในมหาวิทยาลัย

(5) เป็นผู้แทนมหาวิทยาลัยในกิจการทั่วไป

(6) เสนอรายงานประจำปีเกี่ยวกับกิจการด้านต่างๆ ของมหาวิทยาลัยต่อสภา  
มหาวิทยาลัย

(7) แต่งตั้งและถอดถอนผู้ช่วยอธิการบดี รองคณบดี รองผู้อำนวยการสถาบัน รอง  
ผู้อำนวยการสำนัก รองผู้อำนวยการศูนย์ รองหัวหน้าส่วนราชการหรือรองหัวหน้าหน่วยงานที่  
เรียกชื่ออย่างอื่นที่มีฐานะเทียบเท่าคณะ และอาจารย์พิเศษ

(8) ส่งเสริมและสนับสนุนการดำเนินงานของสภาวิชาการ สภาคณาจารย์และ  
ข้าราชการรวมทั้งส่งเสริมกิจการนักศึกษา

(9) ปฏิบัติหน้าที่อื่นตามกฎหมาย กฎ ระเบียบ ประกาศและข้อบังคับของ  
มหาวิทยาลัย หรือตามที่สภามหาวิทยาลัยมอบหมาย

มาตรา 32 ให้สภามหาวิทยาลัยแต่งตั้งรองอธิการบดีโดยคำแนะนำของอธิการบดีจากผู้มี  
คุณสมบัติตาม มาตรา 29

อธิการบดีอาจแต่งตั้งผู้ช่วยอธิการบดีจากข้าราชการพลเรือนในมหาวิทยาลัยซึ่งสำเร็จ  
การศึกษาไม่ต่ำกว่าปริญญาตรี หรือเทียบเท่าจากมหาวิทยาลัย หรือสถาบันอุดมศึกษาอื่นที่สภา  
มหาวิทยาลัยรับรอง และได้ทำการสอนหรือมีประสบการณ์ด้านการบริหารมาแล้วไม่น้อยกว่าสาม  
ปีในมหาวิทยาลัย หรือสถาบันอุดมศึกษาอื่นที่สภามหาวิทยาลัยรับรอง และให้อธิการบดีมีอำนาจ  
ถอดถอนผู้ช่วยอธิการบดีได้

เมื่ออธิการบดีพ้นจากตำแหน่ง ให้รองอธิการบดีและผู้ช่วยอธิการบดีพ้นจากตำแหน่งด้วย

มาตรา 33 ในกรณีที่ผู้ดำรงตำแหน่งอธิการบดีไม่อยู่หรือไม่อาจปฏิบัติราชการได้ ให้รอง  
อธิการบดีเป็นผู้รักษาราชการแทน ถ้ามีรองอธิการบดีหลายคน ให้รองอธิการบดีซึ่งอธิการบดี  
มอบหมายเป็นผู้รักษาราชการแทน ถ้าอธิการบดีมิได้มอบหมาย ให้รองอธิการบดีซึ่งมีอาวุโสสูงสุด  
เป็นผู้รักษาราชการแทน

ในกรณีที่ไม่มีผู้รักษาราชการแทนอธิการบดีตามความในวรรคหนึ่ง หรือมีแต่ไม่อาจปฏิบัติ  
ราชการได้ หรือไม่มีผู้ดำรงตำแหน่งอธิการบดี ให้สภามหาวิทยาลัยแต่งตั้งผู้มีคุณสมบัติตาม มาตรา  
29 คนหนึ่งเป็นผู้รักษาราชการแทนอธิการบดีแต่ต้องไม่เกินหนึ่งร้อยแปดสิบวัน

มาตรา 34 ในวิทยาเขตหนึ่ง ให้มีสำนักงานวิทยาเขต โดยมีรองอธิการบดีคนหนึ่งเป็นผู้บังคับบัญชา มีหน้าที่รับผิดชอบการบริหารงานของวิทยาเขตนั้นแทนอธิการบดีตามที่ได้รับมอบหมาย และจะให้มีส่วนช่วยอธิการบดีตามจำนวนที่สภามหาวิทยาลัยกำหนด เพื่อทำหน้าที่และรับผิดชอบตามที่อธิการบดีมอบหมายก็ได้

มาตรา 35 ในบัณฑิตวิทยาลัย ให้มีคณบดีเป็นผู้บังคับบัญชาและรับผิดชอบงานของบัณฑิตวิทยาลัย และจะให้มีส่วนช่วยคณบดีตามจำนวนที่สภามหาวิทยาลัยกำหนด เพื่อทำหน้าที่และรับผิดชอบตามที่คณบดีมอบหมายก็ได้

มาตรา 36 ในคณะหรือวิทยาลัย ให้มีคณบดีเป็นผู้บังคับบัญชาและรับผิดชอบงานและจะให้มีส่วนช่วยคณบดีตามจำนวนที่สภามหาวิทยาลัยกำหนด เพื่อทำหน้าที่และรับผิดชอบตามที่คณบดีมอบหมายก็ได้

มาตรา 37 ให้สภามหาวิทยาลัยแต่งตั้งคณบดีจากผู้สำเร็จการศึกษาไม่ต่ำกว่าปริญญาตรีหรือเทียบเท่าจากมหาวิทยาลัย หรือสถาบันอุดมศึกษาอื่นที่สภามหาวิทยาลัยรับรอง และได้ทำการสอนหรือมีประสบการณ์ด้านการบริหารมาแล้วไม่น้อยกว่าสามปีในมหาวิทยาลัย หรือสถาบันอุดมศึกษาอื่นที่มหาวิทยาลัยรับรอง

ให้อธิการบดีแต่งตั้งรองคณบดีโดยคำแนะนำของคณบดีจากผู้มีคุณสมบัติเช่นเดียวกับคณบดี และให้อธิการบดีมีอำนาจถอดถอนรองคณบดีโดยคำแนะนำของคณบดี

มาตรา 38 คณบดีมีวาระการดำรงตำแหน่งคราวละสี่ปีและอาจได้รับแต่งตั้งใหม่อีกได้ แต่จะดำรงตำแหน่งเกินสองวาระติดต่อกันมิได้ และให้นำความใน มาตรา 30 วรรคสองและวรรคสาม มาใช้บังคับแก่การพ้นจากตำแหน่งก่อนครบวาระของคณบดีโดยอนุโลม

เมื่อคณบดีพ้นจากตำแหน่ง ให้รองคณบดีพ้นจากตำแหน่งด้วย

มาตรา 39 การติดตาม ตรวจสอบ และประเมินผลงานในตำแหน่งคณบดี ให้เป็นไปตามข้อบังคับของมหาวิทยาลัย และให้นำบทบัญญัติในหมวด 4 มาใช้บังคับโดยอนุโลม

มาตรา 40 ในกรณีที่ผู้ดำรงตำแหน่งคณบดีไม่อยู่ หรือไม่อาจปฏิบัติราชการได้ หรือไม่มีผู้ดำรงตำแหน่งคณบดีให้อธิการบดีแต่งตั้งผู้มีคุณสมบัติตาม มาตรา 37 วรรคหนึ่ง เป็นผู้รักษาราชการแทนคณบดีแต่ต้องไม่เกินหนึ่งร้อยแปดสิบวัน

มาตรา 41 ในสถาบัน สำนัก และศูนย์ ส่วนราชการหรือหน่วยงานที่เรียกชื่ออย่างอื่นที่มีฐานะเทียบเท่าคณะ ให้มีผู้อำนวยการ หัวหน้าส่วนราชการหรือหัวหน้าหน่วยงานคนหนึ่ง เป็นผู้บังคับบัญชารับผิดชอบงานของส่วนราชการหรือหน่วยงานนั้น และจะให้มีรองผู้อำนวยการ รองหัวหน้าส่วนราชการหรือรองหัวหน้าหน่วยงานนั้นๆ คนหนึ่ง หรือหลายคน เพื่อช่วยปฏิบัติงานตามที่ผู้อำนวยการ หัวหน้าส่วนราชการหรือหัวหน้าหน่วยงานนั้นมอบหมายก็ได้

ให้ส่วนราชการตาม มาตรา 34 มาตรา 35 และ มาตรา 36 และส่วนราชการหรือหน่วยงานตามวรรคหนึ่งมีคณะกรรมการประจำส่วนราชการนั้นคณะหนึ่ง องค์ประกอบ จำนวน คุณสมบัติ หลักเกณฑ์ และวิธีการ ได้มา อำนาจและหน้าที่ วาระการดำรงตำแหน่งและการพ้นจากตำแหน่งของกรรมการ ตลอดจนการประชุมของคณะกรรมการประจำส่วนราชการและการจัดระบบบริหารงานในส่วนราชการดังกล่าว ให้เป็นไปตามข้อบังคับของมหาวิทยาลัย ทั้งนี้ จะต้องมีการกระทำที่เป็นผู้ทรงคุณวุฒิซึ่งแต่งตั้งจากบุคคลภายนอกมหาวิทยาลัยจำนวน ไม่น้อยกว่าหนึ่งในสาม

มาตรา 42 ผู้ดำรงตำแหน่งอธิการบดี คณบดี ผู้อำนวยการ หัวหน้าส่วนราชการ หรือหัวหน้าหน่วยงานที่เรียกชื่ออย่างอื่นที่มีฐานะเทียบเท่าคณะ รวมทั้งผู้ดำรงตำแหน่งรองและผู้ช่วยของตำแหน่งดังกล่าว ต้องสามารถปฏิบัติหน้าที่ได้เต็มเวลา และจะดำรงตำแหน่งดังกล่าวเกินหนึ่งตำแหน่งในขณะเดียวกันมิได้

ผู้ดำรงตำแหน่งตามวรรคหนึ่งจะรักษาราชการแทนตำแหน่งอื่นอีกหนึ่งตำแหน่งก็ได้แต่ต้องไม่เกินหนึ่งร้อยแปดสิบวัน

มาตรา 43 ให้มีการสรรหาบุคคลเพื่อแต่งตั้งเป็นคณบดี ผู้อำนวยการ หัวหน้าส่วนราชการ หรือหัวหน้าหน่วยงานที่เรียกชื่ออย่างอื่นที่มีฐานะเทียบเท่าคณะ ทั้งนี้ ตามหลักเกณฑ์และวิธีการที่กำหนดในข้อบังคับของมหาวิทยาลัย

มาตรา 44 เพื่อประโยชน์ในการบริหารราชการในสำนักงาน บัณฑิตวิทยาลัย คณะ สถาบัน สำนัก วิทยาลัย ศูนย์ ส่วนราชการหรือหน่วยงานที่เรียกชื่ออย่างอื่นที่มีฐานะเทียบเท่าคณะ อำนาจในการสั่งการอนุญาต การอนุมัติ การปฏิบัติการ หรือการดำเนินการอื่นใดที่อธิการบดีจะพึงปฏิบัติหรือดำเนินการตามกฎหมาย กฎ ระเบียบ ประกาศ ข้อบังคับ คำสั่ง หรือมติคณะรัฐมนตรีในเรื่องใด ถ้ากฎหมาย กฎ ระเบียบ ประกาศ ข้อบังคับ คำสั่ง หรือมติคณะรัฐมนตรีในเรื่องนั้นมีได้กำหนดเรื่องการมอบอำนาจไว้เป็นอย่างอื่นหรือมิได้ห้ามเรื่องการมอบอำนาจไว้ อธิการบดีจะมอบอำนาจโดย



ทำเป็นหนังสือให้ผู้ดำรงตำแหน่งคณบดี ผู้อำนวยการ หัวหน้าส่วนราชการหรือหัวหน้าหน่วยงานที่เรียกชื่ออย่างอื่น ที่มีฐานะเทียบเท่าคณะปฏิบัติราชการแทนอธิการบดีเฉพาะในราชการของส่วนราชการนั้นก็ได้

ให้ผู้ปฏิบัติราชการแทนตามวรรคหนึ่ง มีอำนาจและหน้าที่ตามที่อธิการบดีกำหนด

มาตรา 45 ให้ผู้รักษาราชการแทนตามที่บัญญัติไว้ในพระราชบัญญัตินี้มีอำนาจและหน้าที่เช่นเดียวกับผู้ซึ่งคนแทน

ในกรณีที่กฎหมาย กฎ ระเบียบ ประกาศ ข้อบังคับ คำสั่ง หรือมติคณะรัฐมนตรีแต่งตั้งให้ผู้ดำรงตำแหน่งใดเป็นกรรมการหรือให้มีอำนาจและหน้าที่อย่างใด ให้ผู้รักษาราชการแทนทำหน้าที่กรรมการหรือมีอำนาจและหน้าที่เช่นเดียวกับผู้ดำรงตำแหน่งนั้น ในระหว่างที่รักษาราชการแทนด้วย

### หมวด 3

#### การประสานงานและระดมสรรพกำลังเพื่อการพัฒนาท้องถิ่น

มาตรา 46 เพื่อประโยชน์ในการประสานงานและระดมสรรพกำลังเพื่อพัฒนาการอุดมศึกษาในท้องถิ่นของมหาวิทยาลัยให้มีหน่วยงานประสานงาน และระดมสรรพกำลังทางการศึกษาในแต่ละมหาวิทยาลัยเพื่อทำข้อตกลงระหว่างมหาวิทยาลัยในความร่วมมือทางวิชาการ ประสานการใช้บุคลากร ทรัพยากรและความชำนาญร่วมกัน ในการปฏิบัติตามภารกิจของมหาวิทยาลัย

มาตรา 47 เพื่อให้การดำเนินการเป็นไปตาม มาตรา 46 ให้คณะกรรมการการอุดมศึกษาจัดให้มีการทำข้อตกลงระหว่างมหาวิทยาลัย โดยมีคณะกรรมการร่วมกันจากทุกมหาวิทยาลัย

ให้คณะกรรมการร่วมกันจากทุกมหาวิทยาลัยมีหน้าที่ ดังนี้

- (1) จัดให้มีการศึกษาแนวทางในการพัฒนาและส่งเสริมการปฏิบัติหน้าที่ของมหาวิทยาลัยเพื่อการพัฒนาท้องถิ่น
- (2) เสนอนโยบายและแผนพัฒนาการจัดการอุดมศึกษาเพื่อการพัฒนาท้องถิ่นต่อสภามหาวิทยาลัยแต่ละแห่ง
- (3) สนับสนุนการฝึกกำลังเพื่อส่งเสริมการปฏิบัติตามวัตถุประสงค์ และภาระหน้าที่ของมหาวิทยาลัยเพื่อการพัฒนาท้องถิ่น

องค์ประกอบ จำนวน คุณสมบัติ หลักเกณฑ์และวิธีการได้มา วาระการดำรงตำแหน่ง และการพ้นจากตำแหน่งของกรรมการ ตลอดจนการประชุม วิธีการดำเนินงานของคณะกรรมการ ร่วมกันจากทุกมหาวิทยาลัย ให้เป็นไปตามประกาศของสำนักงานคณะกรรมการการอุดมศึกษา

มาตรา 48 เพื่อประโยชน์ในการส่งเสริมและสนับสนุนการวิจัยเพื่อการพัฒนาท้องถิ่นให้ คณะกรรมการร่วมกัน จากทุกมหาวิทยาลัยประสานความร่วมมือในการวิจัย การแลกเปลี่ยนความรู้ การสร้างสรรค์ภูมิปัญญาในการแก้ไขปัญหาและการพัฒนาท้องถิ่น

#### หมวด 4

#### การติดตาม ตรวจสอบ และประเมินผล

---

มาตรา 49 ให้มีคณะกรรมการติดตาม ตรวจสอบ และประเมินผลงานของมหาวิทยาลัย ประกอบด้วยประธานกรรมการและกรรมการผู้ทรงคุณวุฒิจากบุคคลภายนอกซึ่งนายกสภา มหาวิทยาลัยแต่งตั้ง โดยความเห็นชอบของสภามหาวิทยาลัย

องค์ประกอบ จำนวน คุณสมบัติ หลักเกณฑ์และวิธีการ ได้มา วาระการดำรงตำแหน่ง การพ้น จากตำแหน่ง ตลอดจนวิธีการดำเนินงานของคณะกรรมการ ให้เป็นไปตามข้อบังคับของ มหาวิทยาลัย

มาตรา 50 ให้คณะกรรมการติดตาม ตรวจสอบ และประเมินผลงานของมหาวิทยาลัยมี อำนาจและหน้าที่ ในการตรวจสอบ ติดตามและประเมินประสิทธิภาพและประสิทธิผลการใช้จ่าย งบประมาณการจัดการศึกษา การวิจัย ดังนี้

(1) ติดตาม ตรวจสอบ และประเมินผลงานของมหาวิทยาลัยและของอธิการบดีโดยรับฟัง ความคิดเห็นอย่างกว้างขวางเกี่ยวกับการปฏิบัติหน้าที่ของมหาวิทยาลัย และของอธิการบดี ประกอบการประเมินผลงาน

(2) รายงานผลการติดตาม ตรวจสอบ และประเมินผลงานของมหาวิทยาลัยและของ อธิการบดีพร้อมความเห็นต่อสภามหาวิทยาลัยทุกปี

**หมวด 5**  
**ตำแหน่งทางวิชาการ**

---

มาตรา 51 คณาจารย์ประจำในมหาวิทยาลัยมีตำแหน่งทางวิชาการ ดังนี้

- (1) ศาสตราจารย์
- (2) รองศาสตราจารย์
- (3) ผู้ช่วยศาสตราจารย์
- (4) อาจารย์

ศาสตราจารย์นั้น จะทรงพระกรุณาโปรดเกล้าฯ แต่งตั้งโดยคำแนะนำของสภามหาวิทยาลัย คุณสมบัติ หลักเกณฑ์ และวิธีการแต่งตั้งและถอดถอนคณาจารย์ประจำตามวรรคหนึ่ง ให้เป็นไปตามกฎหมายว่าด้วยระเบียบข้าราชการพลเรือน ในสถาบันอุดมศึกษา

มาตรา 52 คณาจารย์พิเศษมีตำแหน่งทางวิชาการ ดังนี้

- (1) ศาสตราจารย์พิเศษ
- (2) รองศาสตราจารย์พิเศษ
- (3) ผู้ช่วยศาสตราจารย์พิเศษ
- (4) อาจารย์พิเศษ

ศาสตราจารย์พิเศษนั้น จะทรงพระกรุณาโปรดเกล้าฯ แต่งตั้งโดยคำแนะนำของสภามหาวิทยาลัยจากผู้ซึ่งมิได้เป็นคณาจารย์ประจำของมหาวิทยาลัย

คุณสมบัติ หลักเกณฑ์ และวิธีการแต่งตั้งและถอดถอนคณาจารย์พิเศษตามวรรคหนึ่ง ให้เป็นไปตามข้อบังคับของมหาวิทยาลัย

มาตรา 53 ศาสตราจารย์ซึ่งมีความรู้ความสามารถและความชำนาญเป็นพิเศษและพ้นจากตำแหน่งไปโดยไม่มีความผิด สภามหาวิทยาลัยอาจแต่งตั้งให้เป็นศาสตราจารย์เกียรติคุณในสาขาที่ศาสตราจารย์ผู้นั้นมีความเชี่ยวชาญเพื่อเป็นเกียรติยศได้

คุณสมบัติ หลักเกณฑ์ และวิธีการแต่งตั้งศาสตราจารย์เกียรติคุณ ให้เป็นไปตามข้อบังคับของมหาวิทยาลัย

มาตรา 54 ให้ผู้ดำรงตำแหน่งศาสตราจารย์ ศาสตราจารย์พิเศษ ศาสตราจารย์เกียรติคุณ รองศาสตราจารย์ รองศาสตราจารย์พิเศษ ผู้ช่วยศาสตราจารย์ และผู้ช่วยศาสตราจารย์พิเศษ มีสิทธิใช้ตำแหน่งศาสตราจารย์ ศาสตราจารย์พิเศษ ศาสตราจารย์เกียรติคุณ รองศาสตราจารย์ รองศาสตราจารย์พิเศษ ผู้ช่วยศาสตราจารย์ หรือผู้ช่วยศาสตราจารย์พิเศษ แล้วแต่กรณี เป็นคำนำหน้านามเพื่อแสดงวิทยฐานะ ได้ตลอดไป

การใช้คำนำหน้านามตามความในวรรคหนึ่ง ให้ใช้อักษรย่อ ดังนี้

ศาสตราจารย์ ใช้อักษรย่อ ศ.

ศาสตราจารย์พิเศษ ใช้อักษรย่อ ศ. (พิเศษ)

ศาสตราจารย์เกียรติคุณ ใช้อักษรย่อ ศ. (เกียรติคุณ)

รองศาสตราจารย์ ใช้อักษรย่อ รศ.

รองศาสตราจารย์พิเศษ ใช้อักษรย่อ รศ. (พิเศษ)

ผู้ช่วยศาสตราจารย์ ใช้อักษรย่อ ผศ.

ผู้ช่วยศาสตราจารย์พิเศษ ใช้อักษรย่อ ผศ. (พิเศษ)

#### หมวด 6

#### ปริญญาและเครื่องหมายวิทยฐานะ

มาตรา 55 ปริญญามีสามชั้น คือ

ปริญญาเอก เรียกว่า ดุษฎีบัณฑิต ใช้อักษรย่อ ด.

ปริญญาโท เรียกว่า มหาบัณฑิต ใช้อักษรย่อ ม.

ปริญญาตรี เรียกว่า บัณฑิต ใช้อักษรย่อ บ.

มาตรา 56 มหาวิทยาลัยมีอำนาจให้ปริญญาในสาขาวิชาที่มีการสอนในมหาวิทยาลัย การกำหนดให้สาขาวิชาใดมีปริญญาชั้นใดและจะใช้อักษรย่อสำหรับสาขาวิชานั้นอย่างไร ให้ตราเป็นพระราชกฤษฎีกา

มาตรา 57 สภามหาวิทยาลัยอาจออกข้อบังคับกำหนดให้ผู้สำเร็จการศึกษาชั้นปริญญาตรี ได้รับปริญญาตรีเกียรติคุณอันดับหนึ่ง หรือเกียรติคุณอันดับสองก็ได้

มาตรา 58 สภามหาวิทยาลัยอาจออกข้อบังคับกำหนดให้มีประกาศนียบัตรบัณฑิตชั้นสูง ประกาศนียบัตรบัณฑิต อนุปริญญา และประกาศนียบัตรสำหรับสาขาวิชาใดได้ ดังนี้

- (1) ประกาศนียบัตรบัณฑิตชั้นสูง ประกาศนียบัตรบัณฑิต ออกให้แก่ผู้สำเร็จการศึกษาตามหลักสูตรในสาขาวิชาหนึ่งสาขาวิชาใดภายหลังที่ได้รับปริญญาแล้ว
- (2) อนุปริญญา ออกให้แก่ผู้สำเร็จการศึกษาตามหลักสูตรในสาขาวิชาหนึ่งสาขาวิชาใดก่อนถึงขั้นได้รับปริญญาตรี
- (3) ประกาศนียบัตร ออกให้แก่ผู้สำเร็จการศึกษาเฉพาะวิชา

มาตรา 59 มหาวิทยาลัยมีอำนาจให้ปริญญาเกิตติมศักดิ์แก่บุคคลซึ่งสภามหาวิทยาลัยเห็นว่าทรงคุณวุฒิ มีคุณธรรม และมีผลงานที่เป็นคุณูปการต่อส่วนรวม สมควรแก่ปริญญานั้นๆ แต่จะให้ปริญญาดังกล่าวแก่คณาจารย์ประจำ ผู้ดำรงตำแหน่งต่างๆ ในมหาวิทยาลัย นายกสภามหาวิทยาลัย กรรมการสภามหาวิทยาลัยหรือกรรมการส่งเสริมกิจการมหาวิทยาลัยในขณะที่ยังดำรงตำแหน่งนั้นมิได้ ทั้งนี้ ต้องไม่เป็นการให้ปริญญาเกิตติมศักดิ์เพื่อแลกกับผลประโยชน์อย่างใดอย่างหนึ่ง

ขั้น สาขาของปริญญาเกิตติมศักดิ์ และหลักเกณฑ์การให้ปริญญาเกิตติมศักดิ์ ให้เป็นไปตามข้อบังคับของมหาวิทยาลัย

มาตรา 60 มหาวิทยาลัยอาจกำหนดให้มีครุวิทยฐานะหรือเข็มวิทยฐานะเป็นเครื่องหมายแสดงวิทยฐานะของผู้ได้รับปริญญา ประกาศนียบัตรบัณฑิตชั้นสูง ประกาศนียบัตรบัณฑิต อนุปริญญาและประกาศนียบัตร และอาจกำหนดให้มีครูประจำตำแหน่งนายกสภามหาวิทยาลัย หรือกรรมการสภามหาวิทยาลัย ครูประจำตำแหน่งผู้บริหาร และครูประจำตำแหน่งคณาจารย์ของมหาวิทยาลัยก็ได้

การกำหนดลักษณะ ชนิด ประเภทและส่วนประกอบของครุวิทยฐานะ เข็มวิทยฐานะ และครูประจำตำแหน่ง ให้ตราเป็นพระราชกฤษฎีกา

ครุวิทยฐานะ เข็มวิทยฐานะ และครูประจำตำแหน่งจะใช้ในโอกาสใด โดยมีเงื่อนไขอย่างไร ให้เป็นไปตามข้อบังคับของมหาวิทยาลัย

มาตรา 61 สภามหาวิทยาลัยอาจกำหนดให้มีตราสัญลักษณ์ หรือเครื่องหมายของมหาวิทยาลัยได้ โดยตราเป็นพระราชกฤษฎีกา

มาตรา 62 สภามหาวิทยาลัยอาจออกข้อบังคับให้มีเครื่องแบบ เครื่องหมาย และเครื่องแต่งกายนักศึกษาได้ โดยประกาศในราชกิจจานุเบกษา

**หมวด 7**  
**บทกำหนดโทษ**

---

มาตรา 63 ผู้ใด ใช้ตรา สัญลักษณ์ ครุฑวิทยฐานะ เข็มวิทยฐานะ ครุฑประจำตำแหน่ง เครื่องแบบ เครื่องหมาย หรือเครื่องแต่งกายของมหาวิทยาลัย โดยไม่มีสิทธิที่จะใช้ หรือ แสดงด้วยประการใดๆ ว่า ตนมีตำแหน่งใดในมหาวิทยาลัยหรือมีปริญญา ประกาศนียบัตรบัณฑิต ชั้นสูง ประกาศนียบัตรบัณฑิต อนุปริญญา หรือประกาศนียบัตรของมหาวิทยาลัย โดยที่ตนไม่มี ถ้า ได้กระทำให้บุคคลอื่นเชื่อว่าตนมีสิทธิที่จะใช้หรือมีตำแหน่งหรือมีวิทยฐานะเช่นนั้น ต้อง ระวางโทษจำคุกไม่เกินหกเดือน หรือปรับไม่เกินห้าหมื่นบาท หรือทั้งจำทั้งปรับ

มาตรา 64 ผู้ใด

(1) ปลอม หรือทำเลียนแบบซึ่งตราสัญลักษณ์ หรือเครื่องหมายของมหาวิทยาลัย หรือ ส่วนราชการหรือหน่วยงานของมหาวิทยาลัยไม่ว่าจะเป็นสีใด หรือทำด้วยวิธีใดๆ

(2) ใช้ตราสัญลักษณ์ หรือเครื่องหมายของมหาวิทยาลัยหรือส่วนราชการ หรือ หน่วยงานของมหาวิทยาลัยปลอม หรือซึ่งทำเลียนแบบ หรือ

(3) ใช้หรือทำให้ปรากฏซึ่งตราสัญลักษณ์ หรือเครื่องหมายของมหาวิทยาลัย หรือ ส่วนราชการหรือหน่วยงานของมหาวิทยาลัยที่วัตถุหรือสินค้าใดๆ โดยไม่ได้รับอนุญาตจาก มหาวิทยาลัย

ต้องระวางโทษจำคุกไม่เกินหนึ่งปี หรือปรับไม่เกินหนึ่งแสนบาท หรือทั้งจำทั้งปรับ

ถ้าผู้กระทำความผิดตาม (1) เป็นผู้กระทำความผิดตาม (2) ด้วย ให้ลงโทษตาม

(2) แต่กระทางเดียว

ความผิดตาม (3) เป็นความผิดอันยอมความได้

**บทเฉพาะกาล**

---

มาตรา 65 ให้โอนบรรดากิจการ ทรัพย์สิน สิทธิทั้งปวง หนี้สิน ข้าราชการ ลูกจ้าง อัตรากำลัง เงินงบประมาณและรายได้ของสำนักงานคณะกรรมการการอุดมศึกษาเฉพาะส่วนของสำนักงาน สภาสถาบันราชภัฏ ไปเป็นของมหาวิทยาลัยราชภัฏแต่ละแห่งตามพระราชบัญญัตินี้ ทั้งนี้ ตาม ราชการที่รัฐมนตรีกำหนด โดยทำเป็นประกาศกระทรวง ซึ่งจะต้องดำเนินการให้เสร็จสิ้นภายในหก สิบวันนับแต่วันที่พระราชบัญญัตินี้ใช้บังคับ

ให้ข้าราชการซึ่งโอนไปตามวรรคหนึ่งเป็นข้าราชการพลเรือนในสถาบันอุดมศึกษาตามกฎหมาย ว่าด้วยระเบียบข้าราชการพลเรือนในสถาบันอุดมศึกษา โดยในระยะเริ่มแรก ให้ข้าราชการดังกล่าวยังคงดำรงตำแหน่งและรับเงินเดือน ตลอดจนได้รับสิทธิประโยชน์เช่นเดิมต่อไป จนกว่าจะได้รับแต่งตั้งให้ดำรงตำแหน่งตามกฎหมายว่าด้วยระเบียบข้าราชการพลเรือนในสถาบันอุดมศึกษา

มาตรา 66 ให้ผู้ดำรงตำแหน่งนายกสภาประจำสถาบันราชภัฏและกรรมการสภาประจำสถาบันราชภัฏตาม พระราชบัญญัติ สถาบันราชภัฏ พ.ศ. 2538 อยู่ในวันที่พระราชบัญญัตินี้ใช้บังคับ ปฏิบัติหน้าที่นายกสภามหาวิทยาลัยและกรรมการสภามหาวิทยาลัยตามพระราชบัญญัตินี้ต่อไป จนกว่าจะทรงพระกรุณาโปรดเกล้าฯ แต่งตั้งนายกสภามหาวิทยาลัย กรรมการสภามหาวิทยาลัยผู้ทรงคุณวุฒิ และมีการเลือกกรรมการสภามหาวิทยาลัยตามพระราชบัญญัตินี้ขึ้นใหม่ ทั้งนี้ ต้องไม่เกินหนึ่งร้อยแปดสิบวันนับแต่วันที่พระราชบัญญัตินี้ใช้บังคับ

มาตรา 67 ให้ส่วนราชการของสถาบันราชภัฏตาม พระราชบัญญัติ สถาบันราชภัฏ พ.ศ. 2538 ยังคงเป็นส่วนราชการต่อไป จนกว่าจะมีการแบ่งส่วนราชการตามพระราชบัญญัตินี้ ทั้งนี้ ต้องไม่เกินหนึ่งร้อยแปดสิบวันนับแต่วันที่พระราชบัญญัตินี้ใช้บังคับ

มาตรา 68 ให้ผู้ดำรงตำแหน่งอธิการบดี คณบดี ผู้อำนวยการสำนักงานอธิการบดี ผู้อำนวยการสำนักวิจัย หัวหน้าส่วนราชการหรือหัวหน้าหน่วยงานที่เรียกชื่ออย่างอื่นที่มีฐานะเทียบเท่าคณะตาม พระราชบัญญัติ สถาบันราชภัฏ พ.ศ. 2538 อยู่ในวันที่พระราชบัญญัตินี้ใช้บังคับ ปฏิบัติหน้าที่ในตำแหน่งอธิการบดี คณบดี ผู้อำนวยการสำนักงานอธิการบดี ผู้อำนวยการสำนักวิจัย หัวหน้าส่วนราชการหรือหัวหน้าหน่วยงานที่เรียกชื่ออย่างอื่นที่มีฐานะเทียบเท่าคณะตาม พระราชบัญญัตินี้ต่อไป ทั้งนี้ ต้องไม่เกินหนึ่งร้อยแปดสิบวันนับแต่วันที่พระราชบัญญัตินี้ใช้บังคับ

ให้ผู้ดำรงตำแหน่งรองหรือผู้ช่วยของผู้ดำรงตำแหน่งตามวรรคหนึ่ง ปฏิบัติหน้าที่ในตำแหน่งต่อไปจนกว่าผู้ดำรงตำแหน่งตามวรรคหนึ่งจะพ้นจากตำแหน่ง

ให้ผู้ปฏิบัติหน้าที่ในตำแหน่งตามวรรคหนึ่งดำเนินการให้มีคณะกรรมการประจำส่วนราชการตาม มาตรา 41 วรรคสอง แล้วแต่กรณี ภายในหนึ่งร้อยแปดสิบวันนับแต่วันที่พระราชบัญญัตินี้ใช้บังคับ

มาตรา 69 ให้ผู้ซึ่งเป็นศาสตราจารย์ ศาสตราจารย์พิเศษ รองศาสตราจารย์ รองศาสตราจารย์พิเศษ ผู้ช่วยศาสตราจารย์ ผู้ช่วยศาสตราจารย์พิเศษ และอาจารย์ประจำของสถาบันราชภัฏแต่ละแห่งอยู่ในวันที่พระราชบัญญัตินี้ใช้บังคับ มีฐานะเป็นศาสตราจารย์ ศาสตราจารย์พิเศษ รองศาสตราจารย์ รองศาสตราจารย์พิเศษ ผู้ช่วยศาสตราจารย์ ผู้ช่วยศาสตราจารย์พิเศษ และอาจารย์ประจำของมหาวิทยาลัยแต่ละแห่งต่อไปตามพระราชบัญญัตินี้

ให้ผู้ซึ่งเป็นอาจารย์พิเศษของสถาบันราชภัฏแต่ละแห่งอยู่ในวันที่พระราชบัญญัตินี้ใช้บังคับ เป็นอาจารย์พิเศษของมหาวิทยาลัยแต่ละแห่งต่อไป ตามพระราชบัญญัตินี้จนครบกำหนดที่ได้รับแต่งตั้ง

มาตรา 70 ในระหว่างที่ยังไม่มีกฎหมาย กฎ ระเบียบ ประกาศ และข้อบังคับเพื่อปฏิบัติการตามพระราชบัญญัตินี้ ออกใช้บังคับ ให้นำกฎหมาย กฎ ระเบียบ ประกาศ และข้อบังคับ ซึ่งออกตามความใน พระราชบัญญัติ สถาบันราชภัฏ พ.ศ. 2538 ที่ใช้อยู่ในวันที่พระราชบัญญัตินี้ใช้บังคับ มาใช้บังคับ โดยอนุโลมเท่าที่ไม่ขัดหรือแย้งกับพระราชบัญญัตินี้

บัญชีรายชื่อสถาบันราชภัฏที่เปลี่ยนเป็นมหาวิทยาลัยราชภัฏ

1. สถาบันราชภัฏกาญจนบุรี
2. สถาบันราชภัฏกาฬสินธุ์
3. สถาบันราชภัฏกำแพงเพชร
4. สถาบันราชภัฏจันทรเกษม
5. สถาบันราชภัฏชัยภูมิ
6. สถาบันราชภัฏเชียงราย
7. สถาบันราชภัฏเชียงใหม่
8. สถาบันราชภัฏเทพสตรี
9. สถาบันราชภัฏธนบุรี
10. สถาบันราชภัฏนครปฐม
11. สถาบันราชภัฏนครพนม
12. สถาบันราชภัฏนครราชสีมา
13. สถาบันราชภัฏนครศรีธรรมราช
14. สถาบันราชภัฏนครสวรรค์
15. สถาบันราชภัฏบ้านสมเด็จเจ้าพระยา
16. สถาบันราชภัฏบุรีรัมย์



17. สถาบันราชภัฏพระนคร
18. สถาบันราชภัฏพระนครศรีอยุธยา
19. สถาบันราชภัฏพิบูลสงคราม
20. สถาบันราชภัฏเพชรบุรี
21. สถาบันราชภัฏวไลยอลงกรณ์ ในพระบรมราชูปถัมภ์ จังหวัดปทุมธานี
22. สถาบันราชภัฏเพชรบูรณ์
23. สถาบันราชภัฏภูเก็ต
24. สถาบันราชภัฏมหาสารคาม
25. สถาบันราชภัฏยะลา
26. สถาบันราชภัฏราชนครินทร์
27. สถาบันราชภัฏร้อยเอ็ด
28. สถาบันราชภัฏรำไพพรรณี
29. สถาบันราชภัฏเลย
30. สถาบันราชภัฏลำปาง
31. สถาบันราชภัฏศรีสะเกษ
32. สถาบันราชภัฏสกลนคร
33. สถาบันราชภัฏสงขลา
34. สถาบันราชภัฏสวนคูสิต
35. สถาบันราชภัฏสวนสุนันทา
36. สถาบันราชภัฏสุราษฎร์ธานี
37. สถาบันราชภัฏสุรินทร์
38. สถาบันราชภัฏหมู่บ้านจอมบึง
39. สถาบันราชภัฏอุตรธานี
40. สถาบันราชภัฏอุตรดิตถ์
41. สถาบันราชภัฏอุบลราชธานี

หมายเหตุ :- เหตุผลในการประกาศใช้พระราชบัญญัติฉบับนี้ คือ โดยที่ มาตรา 36 แห่งพระราชบัญญัติ การศึกษาแห่งชาติ พ.ศ. 2542 บัญญัติให้สถานศึกษาของรัฐที่จัดการศึกษาระดับปริญญาเป็นนิติบุคคล และอาจจัดเป็นส่วนราชการหรือเป็นหน่วยงาน ในกำกับของรัฐ ดำเนินการ ได้โดยอิสระ สามารถพัฒนาระบบบริหาร และการจัดการที่เป็นของตนเอง มีความคล่องตัว มีเสรีภาพทางวิชาการ และอยู่ภายใต้การกำกับดูแลของสถานศึกษา ตามกฎหมายว่าด้วยการจัดตั้งสถานศึกษานั้นๆ ดังนั้น สมควรกำหนดให้สถาบันราชภัฏเป็นสถานศึกษาของรัฐที่จัดการศึกษา

ระดับปริญญาและเป็นนิติบุคคล โดยมีฐานะเป็นมหาวิทยาลัยราชภัฏเพื่อทำหน้าที่เป็น  
สถาบันอุดมศึกษาเพื่อการพัฒนาท้องถิ่น โดยมีวัตถุประสงค์และภาระหน้าที่ในการส่งเสริมการเป็น  
สถาบันอุดมศึกษาที่มุ่งสู่ความเป็นเลิศทางวิชาการบนพื้นฐานของภูมิปัญญาท้องถิ่น ภูมิปัญญาไทย  
และภูมิปัญญาสากล เพื่อสร้างและพัฒนางานองค์ความรู้ สร้างบัณฑิตที่มีความรู้คู่ความดี สร้างสำนึกใน  
คุณค่าของวัฒนธรรมท้องถิ่นและของชาติ เสริมสร้างความเข้มแข็งของวิชาชีพครู ประสานความ  
ร่วมมือระหว่างมหาวิทยาลัย ชุมชนและองค์กรอื่นเพื่อการพัฒนาท้องถิ่น ศึกษาแสวงหาแนวทาง  
พัฒนาเทคโนโลยีพื้นบ้านและเทคโนโลยีสมัยใหม่ให้เหมาะสมกับการดำรงชีวิตและประกอบอาชีพ  
ของคนในท้องถิ่น รวมทั้งศึกษาส่งเสริม สืบสานโครงการอันเนื่องมาจากแนวพระราชดำริ ทั้งนี้  
โดยคำนึงถึงการมีส่วนร่วมของประชาชนในท้องถิ่นและสังคม สอดคล้องกับนโยบายการบริหาร  
และการจัดการศึกษาของรัฐตาม พระราชบัญญัติ การศึกษาแห่งชาติ พ.ศ. 2542 จึงจำเป็นต้องตรา  
พระราชบัญญัตินี้

ผู้รับสนองพระบรมราชโองการ  
พันตำรวจโท ทักษิณ ชินวัตร นายกรัฐมนตรี



ข้อบังคับมหาวิทยาลัยราชภัฏเพชรบุรี  
ว่าด้วย หลักเกณฑ์และวิธีการประเมินผลการปฏิบัติราชการของ  
บุคลากรในมหาวิทยาลัยราชภัฏเพชรบุรี พ.ศ. ๒๕๕๔

\*\*\*\*\*

เพื่อให้การประเมินผลการปฏิบัติราชการของบุคลากรในมหาวิทยาลัยราชภัฏเพชรบุรี เป็นไปตามประกาศ ก.พ.อ. เรื่อง หลักเกณฑ์ และวิธีการประเมินผลการปฏิบัติราชการของข้าราชการพลเรือนในสถาบันอุดมศึกษา พ.ศ. ๒๕๕๓

อาศัยอำนาจตามความในมาตรา ๑๘(๒) แห่งพระราชบัญญัติมหาวิทยาลัยราชภัฏ พ.ศ. ๒๕๔๗ ประกอบกับมาตรา ๑๐ แห่งพระราชบัญญัติระเบียบข้าราชการพลเรือนในสถาบันอุดมศึกษา พ.ศ. ๒๕๔๗ และมติสภามหาวิทยาลัยราชภัฏเพชรบุรี ในคราวประชุมครั้งที่ ๑/๒๕๕๔ เมื่อวันที่ ๒๔ มกราคม ๒๕๕๔ จึงออกข้อบังคับไว้ดังต่อไปนี้

ข้อ ๑ ข้อบังคับนี้เรียกว่า “ข้อบังคับมหาวิทยาลัยราชภัฏเพชรบุรี ว่าด้วย หลักเกณฑ์ และวิธีการประเมินผลการปฏิบัติราชการของบุคลากรในมหาวิทยาลัยราชภัฏเพชรบุรี พ.ศ. ๒๕๕๔”

ข้อ ๒ บรรดาระเบียบ ข้อบังคับ ประกาศ ซึ่งขัดหรือแย้งกับข้อบังคับนี้ให้ใช้ข้อบังคับนี้แทน

ข้อ ๓ ให้ใช้บังคับตั้งแต่วันที่ ๑ ตุลาคม ๒๕๕๓ เป็นต้นไป

ข้อ ๔ ในข้อบังคับนี้

“มหาวิทยาลัย” หมายความว่า มหาวิทยาลัยราชภัฏเพชรบุรี

“สภามหาวิทยาลัย” หมายความว่า สภามหาวิทยาลัยราชภัฏเพชรบุรี

“อธิการบดี” หมายความว่า อธิการบดีมหาวิทยาลัยราชภัฏเพชรบุรี

“การประเมินผลการปฏิบัติราชการ” หมายความว่า การประเมิน ค่า ของ ผลงานการปฏิบัติงานของบุคลากรในมหาวิทยาลัยราชภัฏเพชรบุรี โดยพิจารณาผลสัมฤทธิ์ของงานในหน้าที่ได้รับมอบหมาย ซึ่งต้องมีการกำหนดดัชนีชี้วัดหรือหลักฐานบ่งชี้ความสำเร็จของงานร่วมกัน ระหว่างผู้ประเมินและผู้รับการประเมินและพิจารณาพฤติกรรมในการปฏิบัติราชการของบุคลากรตาม สมรรถนะที่กำหนด

“บุคลากร” หมายความว่า บุคคลตามพระราชบัญญัติระเบียบข้าราชการพลเรือนในสถาบันอุดมศึกษา พ.ศ. ๒๕๔๗ และพระราชบัญญัติข้าราชการพลเรือนในสถาบันอุดมศึกษา (ฉบับที่ ๒) พ.ศ. ๒๕๕๑ และให้หมายรวมถึงลูกจ้างประจำ พนักงานราชการที่ปฏิบัติงานในมหาวิทยาลัยราชภัฏเพชรบุรี

ข้อ ๕ การประเมินผลการปฏิบัติราชการของบุคลากร มหาวิทยาลัยราชภัฏเพชรบุรี มีวัตถุประสงค์เพื่อใช้ประกอบการบริหารทรัพยากรบุคคลในเรื่องต่าง ๆ เช่น การแต่งตั้ง การเลื่อนเงินเดือน การพัฒนาและเพิ่มพูนประสิทธิภาพการปฏิบัติราชการ การต่อเวลาราชการ การให้ออกจากราชการ การให้รางวัลประจำปี รางวัลจูงใจและค่าตอบแทนต่าง ๆ

ข้อ ๖ หลักเกณฑ์การประเมินผลการปฏิบัติราชการของบุคลากรในมหาวิทยาลัยราชภัฏเพชรบุรี มีดังนี้

๖.๑ ผู้ประเมินผลการปฏิบัติราชการ ได้แก่

(๑) อธิการบดีประเมินรองอธิการบดี ผู้ช่วยอธิการบดี คณบดี ผู้อำนวยการสำนักงานอธิการบดี ผู้อำนวยการสถาบัน/สำนัก และหัวหน้าหน่วยงานที่ขึ้นตรงต่ออธิการบดี

(๒) คณบดี ผู้อำนวยการสำนัก/สถาบัน ประเมินบุคลากรที่อยู่ในบังคับบัญชา ผู้ประเมินตามข้อ (๑) หรือ (๒) อาจแต่งตั้งคณะกรรมการทำหน้าที่ประเมินแทน โดยจัดทำเป็นคำสั่งมอบอำนาจให้ประเมินผลการปฏิบัติราชการดังกล่าวเป็นหลักฐาน

๖.๒ รอบการประเมิน ให้ประเมินปีละ ๒ รอบ ตามปีงบประมาณ ดังนี้

รอบที่ ๑ ระหว่างวันที่ ๑ ตุลาคม ถึง ๓๑ มีนาคม

รอบที่ ๒ ระหว่างวันที่ ๑ เมษายน ถึง ๓๐ กันยายน

๖.๓ องค์กรประกอบและสัดส่วนของการประเมิน ให้ใช้องค์กรประกอบและสัดส่วนในการประเมินผลการปฏิบัติราชการของบุคลากรในสังกัด ดังนี้

(๑) ผลสัมฤทธิ์ของงาน ให้ประเมินจากปริมาณผลงาน คุณภาพผลงาน ความรวดเร็วหรือตรงตามเวลาที่กำหนด หรือความประหยัด หรือความคุ้มค่าของการใช้ทรัพยากร และให้สัดส่วนคะแนนในการประเมิน ไม่น้อยกว่าร้อยละ ๗๐

(๒) พฤติกรรมการปฏิบัติราชการ (สมรรถนะ) ให้ประเมินจากสมรรถนะหลัก สมรรถนะประจำสายงาน และสมรรถนะทางการบริหาร ให้สัดส่วนคะแนนในการประเมินไม่เกินร้อยละ ๓๐

รายละเอียดตามข้อ ๖.๓ (๑) และ (๒) ให้เป็นไปตามประกาศของมหาวิทยาลัย โดยความเห็นชอบของคณะกรรมการบริหารงานบุคคล มหาวิทยาลัยราชภัฏเพชรบุรี (ก.บ.ม.)

ทั้งนี้ การประเมินผลการปฏิบัติราชการของบุคลากรที่อยู่ระหว่างทดลองปฏิบัติหน้าที่ราชการ หรือมีระยะเวลาทดลองปฏิบัติหน้าที่ราชการอยู่ในระหว่างรอบการประเมิน ให้ประเมินผลสัมฤทธิ์ของงานและพฤติกรรมการปฏิบัติราชการ โดยมีสัดส่วนคะแนนของแต่ละองค์ประกอบ ร้อยละ ๕๐

#### ๖.๔ การจัดระดับและช่วงคะแนนในแต่ละระดับของการประเมิน

ในแต่ละรอบการประเมินให้นำผลคะแนนการประเมินผลการปฏิบัติราชการมาจัดกลุ่มตามผลคะแนน โดยให้แบ่งกลุ่มคะแนนผลการประเมิน ออกเป็น ๕ ระดับ ได้แก่ ดีเด่น ดีมาก ดี พอใช้ และต้องปรับปรุง ทั้งนี้ให้ประเมินโดยใช้ช่วงคะแนนประเมินของแต่ละระดับแบบอิงเกณฑ์ ดังนี้

ระดับผลการประเมิน	ช่วงคะแนน
ดีเด่น	๙๐ - ๑๐๐
ดีมาก	๘๐ - ๘๙
ดี	๗๐ - ๗๙
พอใช้	๖๐ - ๖๙
ต้องปรับปรุง	ต่ำกว่า ๖๐

กรณีประเมินผลการปฏิบัติราชการของบุคลากรที่อยู่ระหว่างการทดลองการปฏิบัติราชการ หากได้รับผลคะแนนการประเมินในระดับต้องปรับปรุง ให้ถือว่าไม่ผ่านการทดลองการปฏิบัติราชการ

#### ๖.๕ แบบประเมินผลการปฏิบัติราชการ ให้ใช้แบบตามเอกสารแนบท้ายข้อบังคับนี้

(๑) แบบข้อตกลง และแบบประเมินผลสัมฤทธิ์ของงานและพฤติกรรมกรการปฏิบัติราชการของบุคลากรมหาวิทยาลัยราชภัฏเพชรบุรี สำหรับบุคลากรสายวิชาการ (แบบ ป.มร.พบ. ๐๑)

(๒) แบบแบบข้อตกลง และแบบประเมินผลสัมฤทธิ์ของงานและพฤติกรรมกรการปฏิบัติราชการของบุคลากรมหาวิทยาลัยราชภัฏเพชรบุรี สำหรับบุคลากรสายสนับสนุน (แบบ ป.มร.พบ. ๐๒)

(๓) แบบสรุปผลการประเมินการปฏิบัติราชการของบุคลากรมหาวิทยาลัยราชภัฏเพชรบุรี (แบบ ป.มร.พบ. ๐๓)

#### ๖.๖ การจัดเก็บผลการประเมินและหลักฐาน

(๑) ให้ผู้บังคับบัญชาเก็บสำเนาแบบสรุปการประเมินผลการปฏิบัติราชการ และจัดเก็บต้นฉบับข้อตกลงการประเมินผลสัมฤทธิ์ของงาน และข้อตกลงการประเมินพฤติกรรมกรการปฏิบัติราชการ (สมรรถนะ) พร้อมหลักฐานการประเมินของบุคลากรในสังกัดไว้ที่คณะ สำนัก/สถาบันหรือหน่วยงาน เป็นเวลาอย่างน้อยสองรอบการประเมิน

(๒) ให้งานบริหารบุคคล จัดเก็บต้นฉบับแบบสรุปการประเมินผลการปฏิบัติราชการไว้ในแฟ้มประวัติบุคลากร หรือจัดเก็บในรูปแบบอื่นตามความเหมาะสม

๖.๗ การบริหารผลการประเมิน ให้ผู้บังคับบัญชา และงานบริหารบุคคล คณะสำนัก/สถาบัน นำผลการประเมินไปใช้ประกอบการแต่งตั้ง การเลื่อนเงินเดือน การให้ออกจากราชการ และการพัฒนาและเพิ่มพูนประสิทธิภาพการปฏิบัติราชการของบุคลากรในสังกัด รวมทั้งนำไปใช้ประกอบการตัดสินใจด้านการบริหารทรัพยากรบุคคลในเรื่องต่าง ๆ เช่น การให้รางวัลประจำปี รางวัลจูงใจและค่าตอบแทน เป็นต้น

๖.๘ กลไกสนับสนุนความโปร่งใสและเป็นธรรมในการประเมินผลให้อธิการบดีแต่งตั้งคณะกรรมการกลั่นกรองผลการประเมินผลการปฏิบัติราชการของบุคลากรในระดับมหาวิทยาลัย ทำหน้าที่ กลั่นกรองผลการประเมินผลการปฏิบัติราชการของบุคลากร เพื่อความเป็นมาตรฐานและเป็นธรรมในการใช้ดุลพินิจของผู้บังคับบัญชา/ผู้ประเมินต่อผู้มีอำนาจส่งเลื่อนเงินเดือน

ข้อ ๗ วิธีการและขั้นตอนในการประเมินผลการปฏิบัติราชการของบุคลากรในมหาวิทยาลัยราชภัฏเพชรบุรี

๗.๑ ในช่วงเริ่มรอบการประเมิน ให้ผู้ประเมินและผู้รับการประเมินกำหนดข้อตกลงร่วมกันเกี่ยวกับการมอบหมายงานและการประเมินผลการปฏิบัติราชการ โดยกำหนดกิจกรรม โครงการ งานตัวชี้วัดหรือหลักฐานบ่งชี้ความสำเร็จของงาน ค่าเป้าหมาย และน้ำหนักในการประเมินของแต่ละกิจกรรม โครงการ งาน ให้มีความเหมาะสมและสอดคล้องกับลักษณะงาน รวมทั้งข้อตกลงเกี่ยวกับการประเมินพฤติกรรมการปฏิบัติราชการ (สมรรถนะ) ทั้งนี้ การจัดทำข้อตกลงดังกล่าวข้างต้นให้รวมถึงผู้กลับจากลาศึกษาต่อและฝึกอบรมด้วย

๗.๒ เมื่อผู้ประเมินและผู้รับการประเมิน ได้ตกลงและเห็นชอบร่วมกันแล้ว ให้ผู้ประเมินและผู้รับการประเมินลงลายมือชื่อในข้อตกลงการประเมินผลสัมฤทธิ์ของงานและข้อตกลงการประเมินพฤติกรรมการปฏิบัติราชการ (สมรรถนะ) ตามแบบที่กำหนด และเก็บไว้เป็นหลักฐานในการประเมินเมื่อสิ้นรอบการประเมิน ทั้งนี้ การจัดทำข้อตกลงดังกล่าวจะต้องดำเนินการให้แล้วเสร็จภายในเดือนแรกของรอบการประเมิน

๗.๓ ในระหว่างรอบการประเมิน ให้ผู้ประเมินให้คำปรึกษาแนะนำแก่ผู้รับการประเมิน เพื่อการปรับปรุงแก้ไขและพัฒนาเพื่อนำไปสู่ผลสัมฤทธิ์ของงานและสมรรถนะที่คาดหวังตามที่กำหนด และหากมีกิจกรรม โครงการ หรืองานที่มีความสำคัญหรือเร่งด่วน ผู้ประเมินและผู้รับการประเมิน อาจปรับปรุงข้อตกลงใหม่ได้ ทั้งนี้จะต้องเป็นไปเพื่อประโยชน์ต่อทางราชการ

๗.๔ เมื่อสิ้นรอบการประเมิน ให้ผู้ประเมินและผู้รับการประเมิน ร่วมกันวิเคราะห์ผลสำเร็จของงาน และพฤติกรรมหรือสมรรถนะในการปฏิบัติราชการ เพื่อหาความจำเป็นในการพัฒนาเป็นรายบุคคล โดยทำการประเมินในแต่ละองค์ประกอบตามข้อตกลงที่กำหนด ดังนี้

(๑) การประเมินผลสัมฤทธิ์ของงาน ให้พิจารณาเปรียบเทียบตัวชี้วัดและค่าเป้าหมายในแต่ละกิจกรรม โครงการ งาน และให้คะแนนผลการประเมิน โดยใช้สูตรในการคำนวณตามแบบที่กำหนด และระบุข้อมูลในแบบให้ครบถ้วน

(๒) การประเมินพฤติกรรมกรรมการปฏิบัติราชการ (สมรรถนะ) ให้ประเมินสมรรถนะหลักสมรรถนะประจำสายงาน และสมรรถนะทางการบริหาร ตามข้อตกลงที่กำหนด โดยพิจารณาพฤติกรรมบ่งชี้ในแต่ละระดับของสมรรถนะ และพฤติกรรมบ่งชี้ในระดับนั้น ๆ จะต้องผ่านการประเมินทุกพฤติกรรมบ่งชี้ จึงจะสามารถประเมินในระดับที่สูงต่อไปได้ หากมีพฤติกรรมบ่งชี้ใด “ไม่ผ่าน” ในระดับที่ประเมิน ถือว่า “ไม่ผ่าน” การประเมินในระดับนั้น ๆ และเมื่อประเมินครบทุกสมรรถนะ ให้รวมคะแนนการประเมิน โดยใช้สูตรในการคำนวณตามแบบที่กำหนด และกรอกข้อมูลในแบบให้ครบถ้วน

๗.๕ ให้ผู้ประเมินนำผลการประเมินผลสัมฤทธิ์ของงานและการประเมินพฤติกรรมกรรมการปฏิบัติราชการ (สมรรถนะ) มากรอกในแบบสรุปการประเมินผลการปฏิบัติราชการตามแบบที่กำหนด แล้วประมวลผล และจัดกลุ่มคะแนนผลการประเมินแบบอิงกลุ่ม ทั้งนี้ ให้คนบตีผู้อำนวยการสำนัก/สถาบัน ประกาศช่วงคะแนนในแต่ละระดับของการจัดกลุ่มให้บุคลากร ในสังกัดทราบ

๗.๖ ให้ผู้ประเมินแจ้งผลการประเมินทราบเป็นรายบุคคล โดยให้ผู้รับการประเมินลงลายมือชื่อรับทราบผลการประเมิน กรณีที่ผู้รับการประเมินไม่ยินยอมลงลายมือชื่อรับทราบผลการประเมินให้บุคลากรในสังกัดอย่างน้อยหนึ่งคน ลงลายมือชื่อเป็นพยานว่าได้มีการแจ้งผลการประเมินดังกล่าวแล้ว และให้มหาวิทยาลัยประกาศรายชื่อบุคลากรผู้มีผลการประเมินอยู่ในระดับดีเด่นและดีมาก ในที่เปิดเผยให้ทราบโดยทั่วกัน

๗.๗ ให้คณะ สำนัก/สถาบัน และหรือผู้ประเมิน จัดส่งผลการประเมินผลการปฏิบัติราชการของบุคลากรในสังกัด ตามแบบสรุปการประเมินที่กำหนด ให้งานบริหารบุคคล ภายในวันที่สุดท้ายของรอบการประเมิน เพื่อรวบรวมเสนอคณะกรรมการกลั่นกรองผลการประเมินผลการปฏิบัติราชการของบุคลากรในมหาวิทยาลัยราชภัฏเพชรบุรี และเสนอต่ออธิการบดีต่อไป

๗.๘ ให้ผู้บังคับบัญชา และงานบริหารบุคคล จัดเก็บผลการประเมินและหลักฐานประกอบการประเมิน ตามหลักเกณฑ์ที่กำหนดในข้อ ๖.๖

๗.๙ ให้ผู้บังคับบัญชา และงานบริหารบุคคล นำผลการประเมินดังกล่าวไปใช้ในการบริหารทรัพยากรบุคคลและพัฒนากระบวนการบริหารผลงาน เพื่อการพัฒนาระบบงานให้มีประสิทธิภาพตามหลักเกณฑ์ที่กำหนดในข้อ ๖.๗

ข้อ ๘ รายละเอียดอื่นของหลักเกณฑ์และวิธีการประเมินผลการปฏิบัติราชการที่ไม่ได้ระบุไว้ในข้อบังคับนี้ ให้เป็นไปตามหลักเกณฑ์และวิธีการประเมินผลการปฏิบัติราชการของบุคลากรตามที่ ก.พ.อ. กำหนด

ข้อ ๙ ให้วิธีการบริหารราชการให้เป็นไปตามข้อบังคับนี้ และมีอำนาจตีความวินิจฉัยปัญหาอันเกิดจากข้อบังคับนี้

ประกาศ ณ วันที่ ๒๔ มกราคม พ.ศ. ๒๕๕๔

พลเอก

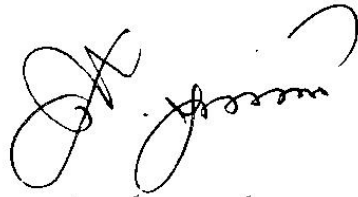

(สุรยุทธ์ จุลานนท์)

นายกสภามหาวิทยาลัยราชภัฏเพชรบุรี

กองนโยบายและแผน



## ระเบียบสำนักนายกรัฐมนตรี

ว่าด้วยการขอพระราชทานเครื่องราชอิสริยาภรณ์อันเป็นที่เชิดชูยิ่งช้างเผือก  
และเครื่องราชอิสริยาภรณ์อันมีเกียรติยศยิ่งมงกุฎไทย

พ.ศ. ๒๕๖๔

โดยที่รัฐธรรมนูญแห่งราชอาณาจักรไทย ภูมิหมายว่าด้วยเครื่องราชอิสริยาภรณ์อันเป็นที่เชิดชูยิ่งช้างเผือกและภูมิหมายว่าด้วยเครื่องราชอิสริยาภรณ์อันมีเกียรติยศยิ่งมงกุฎไทย ได้บัญญัติไว้ซึ่งพระราชอำนาจของพระมหากษัตริย์ที่จะพระราชทานเครื่องราชอิสริยาภรณ์แก่ผู้กระทำความดีความชอบเป็นประโยชน์แก่ราชการหรือสาธารณชน ซึ่งนอกจากการพระราชทานเครื่องราชอิสริยาภรณ์ตามที่ทรงพระราชดำริเห็นสมควรแล้ว รัฐบาลได้วางระเบียบในการขอพระราชทานเครื่องราชอิสริยาภรณ์เป็นหลักเกณฑ์กลั่นกรองให้ได้มาซึ่งบุคคลผู้สมควรได้รับการเสนอขอพระราชทานเครื่องราชอิสริยาภรณ์อย่างแท้จริงเพื่อประกอบพระราชดำริอีกทางหนึ่ง ซึ่งระเบียบดังกล่าวได้ใช้บังคับมาระยะหนึ่ง สมควรปรับปรุงให้มีความเหมาะสมและสอดคล้องกับสภาพการณ์ที่เปลี่ยนแปลงไป ทั้งนี้ สำนักนายกรัฐมนตรีได้นำความกราบบังคมทูลพระกรุณาทรงทราบฝ่าละอองธุลีพระบาทแล้ว ทรงพระกรุณาโปรดเกล้าโปรดกระหม่อมพระราชทานพระบรมราชานุญาต

อาศัยอำนาจตามความในมาตรา ๑๑ (๘) แห่งพระราชบัญญัติระเบียบบริหารราชการแผ่นดิน พ.ศ. ๒๕๓๔ นายกรัฐมนตรีโดยความเห็นชอบของคณะรัฐมนตรี จึงวางระเบียบไว้ ดังต่อไปนี้

ข้อ ๑ ระเบียบนี้เรียกว่า “ระเบียบสำนักนายกรัฐมนตรี ว่าด้วยการขอพระราชทานเครื่องราชอิสริยาภรณ์อันเป็นที่เชิดชูยิ่งช้างเผือกและเครื่องราชอิสริยาภรณ์อันมีเกียรติยศยิ่งมงกุฎไทย พ.ศ. ๒๕๖๔”

ข้อ ๒ ระเบียบนี้ให้ใช้บังคับตั้งแต่วันถัดจากวันประกาศในราชกิจจานุเบกษาเป็นต้นไป

ข้อ ๓ ให้ยกเลิก

(๑) ระเบียบสำนักนายกรัฐมนตรีว่าด้วยการขอพระราชทานเครื่องราชอิสริยาภรณ์อันเป็นที่เชิดชูยิ่งช้างเผือกและเครื่องราชอิสริยาภรณ์อันมีเกียรติยศยิ่งมงกุฎไทย พ.ศ. ๒๕๓๖

(๒) ประกาศคณะปฏิรูปการปกครองในระบอบประชาธิปไตยอันมีพระมหากษัตริย์ทรงเป็นประมุข ฉบับที่ ๓๓ เรื่อง แก้ไขเพิ่มเติมระเบียบสำนักนายกรัฐมนตรีว่าด้วยการขอพระราชทานเครื่องราชอิสริยาภรณ์อันเป็นที่เชิดชูยิ่งช้างเผือกและเครื่องราชอิสริยาภรณ์อันมีเกียรติยศยิ่งมงกุฎไทย พ.ศ. ๒๕๓๖ ลงวันที่ ๓๐ กันยายน พุทธศักราช ๒๕๔๔

(๓) ระเบียบสำนักนายกรัฐมนตรี ว่าด้วยการขอพระราชทานเครื่องราชอิสริยาภรณ์อันเป็นที่เชิดชูยิ่งช้างเผือกและเครื่องราชอิสริยาภรณ์อันมีเกียรติยศยิ่งมงกุฎไทย (ฉบับที่ ๒) พ.ศ. ๒๕๕๒

ข้อ ๔ ในระเบียบนี้

“เครื่องราชอิสริยาภรณ์” หมายความว่า เครื่องราชอิสริยาภรณ์อันเป็นที่เชิดชูยิ่งช้างเผือก ตามกฎหมายว่าด้วยเครื่องราชอิสริยาภรณ์อันเป็นที่เชิดชูยิ่งช้างเผือก หรือเครื่องราชอิสริยาภรณ์อันมีเกียรติยศยิ่งมงกุฎไทยตามกฎหมายว่าด้วยเครื่องราชอิสริยาภรณ์อันมีเกียรติยศยิ่งมงกุฎไทยแล้วแต่กรณี

“ข้าราชการการเมือง” หมายความว่า บุคคลซึ่งเป็นหรือถือว่าเป็นข้าราชการการเมือง ตามกฎหมายว่าด้วยระเบียบข้าราชการการเมืองหรือกฎหมายอื่น

“ข้าราชการ” หมายความว่า ข้าราชการซึ่งมีตำแหน่งหรือเงินเดือนประจำ ยกเว้นข้าราชการการเมือง และให้หมายความรวมถึงพนักงานส่วนท้องถิ่นตามกฎหมายว่าด้วยระเบียบบริหารงานบุคคลส่วนท้องถิ่นด้วย

“หน่วยงานของรัฐ” หมายความว่า กระทรวง ทบวง ส่วนราชการระดับกรมที่ขึ้นตรงต่อนายกรัฐมนตรี สำนักงานเลขาธิการสภาผู้แทนราษฎร สำนักงานเลขาธิการวุฒิสภา หน่วยงานธุรการของศาลยุติธรรม ศาลปกครอง ศาลรัฐธรรมนูญ สำนักงานอัยการสูงสุด องค์การอิสระตามกฎหมายกรุงเทพมหานคร และให้หมายความรวมถึงสภากาชาดไทยด้วย

“องค์การอิสระตามกฎหมาย” หมายความว่า องค์การอิสระตามรัฐธรรมนูญ และองค์การของรัฐที่เป็นอิสระ

“ผู้ช่วยรัฐมนตรี” หมายความว่า กรรมการผู้ช่วยรัฐมนตรีตามระเบียบสำนักนายกรัฐมนตรีว่าด้วยคณะกรรมการผู้ช่วยรัฐมนตรี

ข้อ ๕ ระเบียบนี้ให้ใช้บังคับแก่ราชการส่วนกลาง ราชการส่วนภูมิภาค ราชการส่วนท้องถิ่น รัฐวิสาหกิจ องค์การมหาชน องค์การของรัฐ หรือหน่วยงานอื่นของรัฐที่มีกฎหมายจัดตั้ง รวมทั้งบุคคลที่กำหนดไว้ในระเบียบนี้ ยกเว้นส่วนราชการในพระองค์ตามกฎหมายว่าด้วยระเบียบบริหารราชการในพระองค์

ข้อ ๖ ให้นายกรัฐมนตรีรักษาการตามระเบียบนี้ ในกรณีที่มีปัญหาในการปฏิบัติ ตามระเบียบนี้ ให้สำนักเลขาธิการคณะรัฐมนตรีเสนอนายกรัฐมนตรีเพื่อวินิจฉัย คำวินิจฉัยของนายกรัฐมนตรีให้ถือเป็นที่สุด

ในการนี้ สำนักเลขาธิการคณะรัฐมนตรีอาจเสนอคณะกรรมการตามข้อ ๑๙ เพื่อพิจารณาด้วยก็ได้

หมวด ๑

บททั่วไป

ข้อ ๗ เครื่องราชอิสริยาภรณ์เป็นเครื่องหมายแห่งเกียรติยศ ซึ่งพระมหากษัตริย์ทรงพระกรุณาโปรดเกล้าโปรดกระหม่อมพระราชทานแก่ผู้กระทำความดีความชอบเป็นประโยชน์แก่ราชการ

หรือสาธารณชน ตามที่ทรงพระราชดำริเห็นสมควร เพื่อเป็นบำเหน็จความชอบและเครื่องหมายเชิดชูเกียรติยศอย่างสูงแก่ผู้ได้รับพระราชทาน

เมื่อทรงพระกรุณาโปรดเกล้าโปรดกระหม่อมพระราชทานเครื่องราชอิสริยาภรณ์ให้แก่บุคคลใด ให้สำนักเลขาธิการคณะรัฐมนตรีประกาศในราชกิจจานุเบกษาต่อไป

ข้อ ๘ ในการพิจารณาเสนอขอพระราชทานเครื่องราชอิสริยาภรณ์ใด ชั้นตราใด แก่บุคคลใด นอกจากจะต้องพิจารณาตามตำแหน่ง ระดับ ชั้น ชั้นยศ และกำหนดระยะเวลาที่จะขอพระราชทานเครื่องราชอิสริยาภรณ์ตามบัญชีท้ายระเบียบนี้แล้ว ให้พิจารณาโดยรอบคอบว่าบุคคลนั้นเป็นผู้ประพฤติดี มีความจงรักภักดีและมีทัศนคติที่ดีต่อพระมหากษัตริย์ผู้ทรงไว้ซึ่งพระราชอำนาจที่จะพระราชทานเครื่องราชอิสริยาภรณ์ และได้กระทำความดีความชอบเป็นประโยชน์แก่ราชการหรือสาธารณชนจนถึงขนาดควรได้รับการเสนอขอพระราชทานเครื่องราชอิสริยาภรณ์ ทั้งนี้ เพื่อให้บุคคลที่ได้รับพระราชทานมีความภาคภูมิใจในเครื่องราชอิสริยาภรณ์ที่ได้รับพระราชทานอย่างแท้จริง และเพื่อให้เครื่องราชอิสริยาภรณ์เป็นเครื่องหมายเชิดชูเกียรติยศอย่างสูงด้วย

ข้อ ๙ การเสนอขอพระราชทานเครื่องราชอิสริยาภรณ์ประจำปีให้ขอพระราชทานในโอกาสพระราชพิธีเฉลิมพระชนมพรรษา เว้นแต่การเสนอขอพระราชทานกรณีที่มีความจำเป็นรีบด่วน ตามข้อ ๒๒ การเสนอขอพระราชทานให้แก่ผู้แทนทางการทูตของต่างประเทศและชาวต่างประเทศ ตามข้อ ๒๓ และการเสนอขอพระราชทานให้แก่ผู้วายชนม์ตามข้อ ๒๔ ให้เสนอขอพระราชทานได้ตามคราวแห่งความชอบและตามเหตุการณ์เป็นกรณี ๆ ไป

เพื่อประโยชน์ในการพิจารณาเสนอขอพระราชทานเครื่องราชอิสริยาภรณ์ในโอกาส นอกเหนือจากที่กำหนดในวรรคหนึ่ง คณะรัฐมนตรีอาจกำหนดวิธีการสำหรับหน่วยงานของรัฐ หรือผู้เสนอขอพระราชทานเครื่องราชอิสริยาภรณ์ตามข้อ ๑๔ เฉพาะโอกาสเช่นว่านั้น แต่จะกำหนดหลักเกณฑ์หรือคุณสมบัติบุคคลให้แตกต่างไปจากระเบียบนี้มิได้

ข้อ ๑๐ ให้สำนักเลขาธิการคณะรัฐมนตรีกำหนดวิธีการเสนอขอพระราชทานและรับรองคุณสมบัติของบุคคลที่พึงได้รับการพิจารณาเสนอขอพระราชทานเครื่องราชอิสริยาภรณ์ รายการ และจำนวนเอกสารประกอบการเสนอขอพระราชทานเครื่องราชอิสริยาภรณ์ แล้วแจ้งเวียนให้หน่วยงานของรัฐหรือบุคคลตามข้อ ๑๔ ทราบและถือปฏิบัติ

#### หมวด ๒

#### การเสนอขอพระราชทาน

ข้อ ๑๑ การเสนอขอพระราชทานเครื่องราชอิสริยาภรณ์ให้เริ่มจากเครื่องราชอิสริยาภรณ์อันมีเกียรติยศยิ่งมงกุฎไทยและเครื่องราชอิสริยาภรณ์อันเป็นที่เชิดชูยิ่งช้างเผือกสลับกัน เว้นแต่จะได้กำหนดไว้เป็นอย่างอื่นในระเบียบนี้ โดยมีชั้นตราตามลำดับ ดังนี้

- (๑) ชั้นที่ ๗ เหรียญเงินมงกุฎไทย
- (๒) ชั้นที่ ๗ เหรียญเงินข้างเผือก
- (๓) ชั้นที่ ๖ เหรียญทองมงกุฎไทย
- (๔) ชั้นที่ ๖ เหรียญทองข้างเผือก
- (๕) ชั้นที่ ๕ เบญจมาภรณ์มงกุฎไทย
- (๖) ชั้นที่ ๕ เบญจมาภรณ์ข้างเผือก
- (๗) ชั้นที่ ๔ จัตุรตาภรณ์มงกุฎไทย
- (๘) ชั้นที่ ๔ จัตุรตาภรณ์ข้างเผือก
- (๙) ชั้นที่ ๓ ตริตาภรณ์มงกุฎไทย
- (๑๐) ชั้นที่ ๓ ตริตาภรณ์ข้างเผือก
- (๑๑) ชั้นที่ ๒ ทวีติยาภรณ์มงกุฎไทย
- (๑๒) ชั้นที่ ๒ ทวีติยาภรณ์ข้างเผือก
- (๑๓) ชั้นที่ ๑ ประถมาภรณ์มงกุฎไทย
- (๑๔) ชั้นที่ ๑ ประถมาภรณ์ข้างเผือก
- (๑๕) ชั้นสูงสุด มหาชริมมงกุฎ และ
- (๑๖) ชั้นสูงสุด มหาปรมาภรณ์ข้างเผือก

การเสนอขอพระราชทานเครื่องราชอิสริยาภรณ์ปิดกั้นหรือกรณีอื่นใดที่ไม่เป็นไปตามหลักเกณฑ์ที่กำหนดในระเบียบนี้ จะกระทำมิได้

ข้อ ๑๒ นอกจากที่กำหนดไว้ในหมวด ๔ แล้ว บุคคลที่พึงได้รับการพิจารณาเสนอขอพระราชทานเครื่องราชอิสริยาภรณ์จะต้องมีคุณสมบัติและไม่มีลักษณะต้องห้าม ดังนี้

- (๑) เป็นผู้มิใช่สัญชาติไทย
- (๒) เป็นผู้ประพฤติดี และปฏิบัติงานราชการหรือปฏิบัติงานที่เป็นประโยชน์แก่สาธารณชนด้วยความอดุสาหะ ซื่อสัตย์ และเอาใจใส่ต่อหน้าที่อย่างดียิ่ง
- (๓) เป็นผู้ดำรงตำแหน่งตามหลักเกณฑ์ที่กำหนดในบัญชีท้ายระเบียบนี้
- (๔) เป็นผู้ไม่เคยมีพระบรมราชโองการหรือทรงพระกรุณาโปรดเกล้าโปรดกระหม่อมพระราชทานพระบรมราชานุญาตให้เรียกคืนเครื่องราชอิสริยาภรณ์ เว้นแต่ได้รับพระราชทานคืนในภายหลัง
- (๕) เป็นผู้ไม่เคยต้องรับโทษจำคุกโดยคำพิพากษาถึงที่สุดให้จำคุก เว้นแต่เป็นโทษสำหรับความผิดที่ได้กระทำโดยประมาท หรือความผิดลหุโทษ
- (๖) เป็นผู้ที่ไม่อยู่ในระหว่างถูกกล่าวหาว่า
- (ก) กระทำผิดวินัยอย่างร้ายแรงและถูกตั้งกรรมการสอบสวน หรืออยู่ระหว่างพิจารณาโทษทางวินัย หรืออยู่ระหว่างอุทธรณ์คำสั่งลงโทษทางวินัย

(ข) กระทำความผิดทางอาญาและอยู่ระหว่างสอบสวนของพนักงานสอบสวน หรืออยู่ระหว่างการดำเนินคดีอาญาในศาล หรือได้มีคำพิพากษาแล้วแต่คดียังไม่ถึงที่สุด เว้นแต่พนักงาน อัยการรับแก้ต่างคดีนั้น หรือเป็นความผิดที่ได้กระทำโดยประมาท หรือความผิดลหุโทษ หรือความผิด ที่มีโทษปรับสถานเดียว

(ค) กระทำความผิดและอยู่ระหว่างการไต่สวนตามกฎหมายประกอบรัฐธรรมนูญว่าด้วยการ ป้องกันและปราบปรามการทุจริต หรืออยู่ระหว่างการไต่สวนข้อเท็จจริงตามกฎหมายว่าด้วย มาตรการของฝ่ายบริหารในการป้องกันและปราบปรามการทุจริต

บุคคลตามวรรคหนึ่งต้องรับรองว่าเป็นผู้มีคุณสมบัติครบถ้วนตามระเบียบนี้ เพื่อให้หน่วยงาน ของรัฐหรือบุคคลตามข้อ ๑๔ ดำเนินการพิจารณาเสนอขอพระราชทานเครื่องราชอิสริยาภรณ์ให้แก่ตน ต่อไป

ข้อ ๑๓ การเสนอขอพระราชทานเครื่องราชอิสริยาภรณ์ประจำปี ให้หน่วยงานของรัฐ หรือบุคคลตามข้อ ๑๔ ดำเนินการจัดทำเอกสารการเสนอขอพระราชทานเครื่องราชอิสริยาภรณ์ โดยแยกเอกสารเป็นการเสนอขอพระราชทานให้แก่ผู้ที่ปฏิบัติหน้าที่ในปัจจุบัน และผู้ซึ่งพ้นจาก การปฏิบัติหน้าที่เพราะเกษียณอายุ และให้เป็นไปตามลำดับชั้นตราเครื่องราชอิสริยาภรณ์ คือชั้นต่ำกว่า สายสะพาย และชั้นสายสะพาย แล้วส่งให้สำนักเลขาธิการคณะรัฐมนตรีก่อนวันพระราชพิธี เฉลิมพระชนมพรรษาไม่น้อยกว่าเก้าสิบวัน

ภายหลังจากที่ได้ส่งเอกสารการเสนอขอพระราชทานเครื่องราชอิสริยาภรณ์ประจำปีไปยัง สำนักเลขาธิการคณะรัฐมนตรีแล้ว หากหน่วยงานของรัฐหรือบุคคลตามข้อ ๑๔ เห็นว่ามีบุคคลที่ได้รับ แต่งตั้งให้ดำรงตำแหน่ง ระดับ ชั้น ชั้นยศ สูงขึ้น หรือได้รับเงินเดือนขั้นสูงของตำแหน่งที่ดำรงอยู่ และมีคุณสมบัติอื่นครบตามหลักเกณฑ์ที่จะขอพระราชทานเครื่องราชอิสริยาภรณ์ชั้นสายสะพายประจำปี ก็ให้ส่งเอกสารเพิ่มเติมไปยังสำนักเลขาธิการคณะรัฐมนตรีก่อนวันพระราชพิธีเฉลิมพระชนมพรรษาได้ แต่ต้องไม่น้อยกว่าหกสิบวัน

ข้อ ๑๔ ให้หัวหน้าหน่วยงานของรัฐและบุคคลดังต่อไปนี้เป็นผู้เสนอรายชื่อและรับรอง คุณสมบัติและคุณลักษณะตามข้อ ๘ และข้อ ๑๒ ของบุคคลที่สมควรได้รับการเสนอขอพระราชทาน เครื่องราชอิสริยาภรณ์ตามบัญชีท้ายระเบียบนี้

(๑) นายกรัฐมนตรี สำหรับรัฐมนตรี และผู้ช่วยรัฐมนตรี

(๒) ประธานสภาผู้แทนราษฎร สำหรับสมาชิกสภาผู้แทนราษฎร ประธานคณะกรรมการธิการ สภาผู้แทนราษฎร และข้าราชการรัฐสภาฝ่ายการเมืองประจำสภาผู้แทนราษฎร

(๓) ประธานวุฒิสภา สำหรับสมาชิกวุฒิสภา ประธานคณะกรรมการธิการสภาผู้แทนราษฎร และข้าราชการรัฐสภาฝ่ายการเมืองประจำวุฒิสภา

(๔) รัฐมนตรีเจ้าสังกัด สำหรับข้าราชการการเมืองในสังกัด

(๕) ผู้ว่าราชการกรุงเทพมหานคร สำหรับข้าราชการการเมืองและผู้ดำรงตำแหน่งทางการเมืองในกรุงเทพมหานคร

(๖) ปลัดกระทรวง ปลัดทบวง หัวหน้าส่วนราชการระดับกรมที่ขึ้นตรงต่อนายกรัฐมนตรี ผู้บัญชาการตำรวจแห่งชาติ สำหรับข้าราชการ ลูกจ้างประจำของส่วนราชการ พนักงานราชการ และเจ้าหน้าที่ในสังกัด

(๗) ปลัดกระทรวงมหาดไทยหรือปลัดกรุงเทพมหานคร สำหรับผู้บริหารท้องถิ่น สมาชิกสภาท้องถิ่น ผู้ปฏิบัติงานในหน่วยงานตามกฎหมายจัดตั้งองค์กรปกครองส่วนท้องถิ่น พนักงานส่วนท้องถิ่น ลูกจ้างประจำ และผู้ปฏิบัติงานตามกฎหมายว่าด้วยลักษณะปกครองท้องถิ่น แล้วแต่กรณี

(๘) เลขาธิการสำนักงานศาลยุติธรรม เลขาธิการสำนักงานศาลปกครอง เลขาธิการสำนักงานศาลรัฐธรรมนูญ สำหรับข้าราชการตุลาการ ดะโต๊ะยุติธรรม ผู้พิพากษาสมทบ ผู้ดำรงตำแหน่งในศาลนั้น ๆ และข้าราชการหรือเจ้าหน้าที่ในศาลนั้น ๆ แล้วแต่กรณี

(๙) อัยการสูงสุด สำหรับข้าราชการฝ่ายอัยการและเจ้าหน้าที่ในสังกัด

(๑๐) ประธานองค์กรอิสระตามกฎหมาย สำหรับผู้ดำรงตำแหน่งในองค์กรอิสระนั้น ๆ

(๑๑) เลขาธิการสภาผู้แทนราษฎร เลขาธิการวุฒิสภา สำหรับข้าราชการหรือเจ้าหน้าที่ในสังกัด และผู้ปฏิบัติงานให้แก่คณะกรรมการการสามัญประจำสภานั้น ๆ แล้วแต่กรณี

(๑๒) เลขาธิการหรือหัวหน้าหน่วยธุรการขององค์กรอิสระตามกฎหมาย สำหรับข้าราชการ พนักงาน และเจ้าหน้าที่ในหน่วยธุรการขององค์กรอิสระนั้น ๆ

(๑๓) หัวหน้าหน่วยงานของรัฐนอกจาก (๖) สำหรับบุคคลหรือพนักงานในสังกัด

(๑๔) บุคคลตาม (๕) (๖) (๗) โดยความเห็นชอบของรัฐมนตรีหรือผู้มีอำนาจกำกับดูแลตามกฎหมาย สำหรับผู้บริหารสูงสุด พนักงานหรือเจ้าหน้าที่รัฐวิสาหกิจ องค์กรมหาชน องค์กรของรัฐ หน่วยงานอื่นของรัฐที่มีลักษณะอย่างเดียวกัน และสถาบันอุดมศึกษาของรัฐ ในสังกัดหรือในกำกับแล้วแต่กรณี

(๑๕) บุคคลตาม (๖) (๗) (๘) (๙) (๑๐) (๑๑) (๑๒) (๑๓) (๑๔) สำหรับราชบัณฑิต และกรรมการตามกฎหมายที่ทรงพระกรุณาโปรดเกล้าโปรดกระหม่อมแต่งตั้ง ในส่วนที่เกี่ยวข้องกับหน่วยงานนั้น

ข้อ ๑๕ ให้หัวหน้าส่วนราชการที่มีฐานะเป็นกรม ซึ่งจะดำเนินการเสนอขอพระราชทานเครื่องราชอิสริยาภรณ์ให้แก่บุคคลตามข้อ ๑๔ (๖) ที่รับรองคุณสมบัติของตนเองแล้ว แต่งตั้งคณะกรรมการขึ้นคณะหนึ่ง ทำหน้าที่รวบรวมและตรวจสอบรายชื่อ เอกสาร และหลักฐานต่าง ๆ แล้วพิจารณาคุณสมบัติและกลั่นกรองความดีความชอบตามที่กำหนดในระเบียบนี้ พร้อมทั้งรับรองว่าเป็นบุคคลที่สมควรได้รับการเสนอขอพระราชทานเครื่องราชอิสริยาภรณ์ ก่อนส่งเรื่องไปยังผู้เสนอรายชื่อตามข้อ ๑๔ (๖)

ให้หัวหน้าส่วนราชการระดับกระทรวง ทบวง แต่งตั้งคณะกรรมการขึ้นอีกคณะหนึ่ง เพื่อทำหน้าที่พิจารณาถ้อยแถลงและรับรองอีกชั้นหนึ่ง ก่อนเสนอไปยังผู้เสนอรายชื่อตามข้อ ๑๔ (๖) เพื่อพิจารณารับรองแล้วส่งให้สำนักเลขาธิการคณะรัฐมนตรีต่อไป

การเสนอขอพระราชทานเครื่องราชอิสริยาภรณ์ให้แก่บุคคลตามข้อ ๑๔ (๘) (๙) (๑๐) (๑๑) (๑๒) (๑๓) (๑๔) และ (๑๕) ให้นำความในวรรคหนึ่งและวรรคสองมาใช้บังคับโดยอนุโลม

ข้อ ๑๖ ให้ผู้ว่าราชการจังหวัดและปลัดกรุงเทพมหานครซึ่งจะดำเนินการเสนอขอพระราชทานเครื่องราชอิสริยาภรณ์ให้แก่ผู้บริหารท้องถิ่น สมาชิกสภาท้องถิ่น ผู้ปฏิบัติงาน ตามกฎหมายจัดตั้งองค์กรปกครองส่วนท้องถิ่น พนักงานส่วนท้องถิ่น ลูกจ้างประจำ และผู้ปฏิบัติงาน ตามกฎหมายว่าด้วยลักษณะปกครองท้องที่ในเขตจังหวัดหรือท้องที่ของตน ที่รับรองคุณสมบัติ ของตนเองแล้ว แต่งตั้งคณะกรรมการขึ้นคณะหนึ่ง ทำหน้าที่รวบรวมตรวจสอบรายชื่อ เอกสาร และหลักฐานต่าง ๆ แล้วพิจารณาคุณสมบัติ คุณลักษณะ และถ้อยแถลงความดีความชอบตามที่กำหนด ในระเบียบนี้ พร้อมทั้งรับรองว่าเป็นบุคคลที่สมควรได้รับการเสนอขอพระราชทานเครื่องราชอิสริยาภรณ์ แล้วเสนอไปยังปลัดกระทรวงมหาดไทยหรือสำนักเลขาธิการคณะรัฐมนตรี แล้วแต่กรณี

ข้อ ๑๗ ภายใต้บังคับข้อ ๘ และข้อ ๑๒ บุคคลผู้มีคุณสมบัติและคุณลักษณะครบถ้วน และได้รับการเสนอขอพระราชทานเครื่องราชอิสริยาภรณ์ประจำปี ต้องดำรงตำแหน่งอยู่ในวันพระราชพิธี เฉลิมพระชนมพรรษาของปีที่ขอพระราชทาน ยกเว้นกรณีดังต่อไปนี้

(๑) ผู้ซึ่งเคยดำรงตำแหน่งข้าราชการการเมือง สมาชิกรัฐสภา หรือข้าราชการรัฐสภา ฝ่ายการเมือง ต้องมีระยะเวลาการดำรงตำแหน่งใดตำแหน่งหนึ่งติดต่อกันมาแล้วไม่น้อยกว่า หนึ่งร้อยยี่สิบวัน นับตั้งแต่วันที่ดำรงตำแหน่งหลังจากวันพระราชพิธีเฉลิมพระชนมพรรษาของปีที่ผ่านมา จนถึงวันพระราชพิธีเฉลิมพระชนมพรรษาของปีที่จะขอพระราชทาน

(๒) ผู้ซึ่งเคยดำรงตำแหน่งข้าราชการการเมือง สมาชิกรัฐสภา หรือข้าราชการรัฐสภา ฝ่ายการเมืองหลายตำแหน่งหรือหลายครั้ง ต้องมีระยะเวลาการดำรงตำแหน่งใดตำแหน่งหนึ่ง หรือหลายตำแหน่งรวมกันมาแล้วไม่น้อยกว่าหนึ่งร้อยแปดสิบวัน นับตั้งแต่วันที่ดำรงตำแหน่งหลังจาก วันพระราชพิธีเฉลิมพระชนมพรรษาของปีที่ผ่านมา จนถึงวันพระราชพิธีเฉลิมพระชนมพรรษาของปี ที่จะขอพระราชทาน

(๓) ผู้ซึ่งพ้นจากการปฏิบัติหน้าที่เพราะเกษียณอายุ และมีคุณสมบัติที่จะได้รับการพิจารณา เสนอขอพระราชทานเครื่องราชอิสริยาภรณ์อยู่ก่อนการพ้นจากการปฏิบัติหน้าที่

(๔) เป็นผู้เคยมีลักษณะต้องห้ามตามข้อ ๑๒ (๖) ซึ่งต่อมาปรากฏผลการสอบสวน ได้สวน หรือมีคำพิพากษาถึงที่สุดแล้วว่าไม่มีความผิด

(๕) เป็นผู้มีผลงานความดีความชอบอย่างยิ่งเฉพาะที่กำหนดในบัญชีท้ายระเบียบนี้

ข้อ ๑๘ ในการนับระยะเวลาเพื่อเสนอขอพระราชทานเครื่องราชอิสริยาภรณ์ตามระเบียบนี้ หากเป็นผู้มีกรณีดังต่อไปนี้ในปีใด ให้เพิ่มกำหนดระยะเวลาการขอพระราชทานอีกกรณีละหนึ่งปี

(๑) เป็นผู้ถูกลงโทษทางวินัย

(๒) เป็นผู้มีส่วนการประเมินการปฏิบัติราชการหรือการปฏิบัติงานตามภารกิจที่กฎหมายกำหนดต่ำกว่าระดับดี เว้นแต่เป็นการขอพระราชทานตามหลักเกณฑ์ที่กำหนดระยะเวลาดำรงตำแหน่งหรือระยะเวลาเลื่อนขั้นตราเกินกว่าห้าปีบริบูรณ์ ให้พิจารณาผลการประเมินดังกล่าวในระยะเวลาห้าปี

#### หมวด ๓

#### การพิจารณาเสนอขอพระราชทาน

ข้อ ๑๙ ให้มีคณะกรรมการพิจารณาการเสนอขอพระราชทานเครื่องราชอิสริยาภรณ์ประจำปี ประกอบด้วย

- |   |                                    |
|---|------------------------------------|
| (๑) นายกรัฐมนตรีหรือรองนายกรัฐมนตรีที่ได้รับมอบหมาย                                 | เป็นประธานกรรมการ                  |
| (๒) รองนายกรัฐมนตรี   | เป็นกรรมการ                        |
| (๓) รัฐมนตรีที่นายกรัฐมนตรีแต่งตั้งจำนวนห้าคน                                       | เป็นกรรมการ                        |
| (๔) เลขาธิการ ก.พ.  | เป็นกรรมการ                        |
| (๕) เลขาธิการคณะรัฐมนตรี  | เป็นกรรมการ                        |
|   | และเลขานุการ                       |
| (๖) ข้าราชการในสำนักเลขาธิการคณะรัฐมนตรีคนหนึ่ง<br>ที่เลขาธิการคณะรัฐมนตรีมอบหมาย   | เป็นกรรมการ<br>และผู้ช่วยเลขานุการ |
| (๗) ผู้อำนวยการกองอาลักษณ์<br>และเครื่องราชอิสริยาภรณ์<br>สำนักเลขาธิการคณะรัฐมนตรี | เป็นกรรมการ<br>และผู้ช่วยเลขานุการ |

ให้คณะกรรมการตามวรรคหนึ่ง มีหน้าที่และอำนาจในการพิจารณาเสนอขอพระราชทานเครื่องราชอิสริยาภรณ์ทุกชั้นตราแก่บุคคลที่สมควรขอพระราชทาน

ให้ประธานกรรมการตามวรรคหนึ่งมีอำนาจแต่งตั้งคณะอนุกรรมการหรือคณะทำงานเพื่อกลั่นกรอง ตรวจสอบ หรือดำเนินการอื่นตามที่ประธานกรรมการมอบหมาย

ข้อ ๒๐ เมื่อสำนักเลขาธิการคณะรัฐมนตรีได้รับเอกสารการเสนอขอพระราชทานเครื่องราชอิสริยาภรณ์ประจำปีแล้ว ให้ตรวจสอบคุณสมบัติ ประวัติการได้รับพระราชทานเครื่องราชอิสริยาภรณ์ และเครื่องราชอิสริยาภรณ์ที่สมควรขอพระราชทานตามระเบียบนี้หรือตามหลักเกณฑ์ที่กำหนดในบัญชีท้ายระเบียบนี้ แล้วเสนอคณะกรรมการตามข้อ ๑๙ เพื่อพิจารณาต่อไป

ข้อ ๒๑ เมื่อคณะกรรมการตามข้อ ๑๙ พิจารณาเสร็จแล้ว ให้สำนักเลขาธิการคณะรัฐมนตรีเสนอรายชื่อบุคคลพร้อมทั้งชั้นตราเครื่องราชอิสริยาภรณ์ที่สมควรขอพระราชทานให้นายกรัฐมนตรีพิจารณา เมื่อนายกรัฐมนตรีเห็นชอบแล้ว ให้สำนักเลขาธิการคณะรัฐมนตรีเสนอรายชื่อไปยัง



สำนักพระราชวังเพื่อนำความกราบบังคมทูลพระกรุณาขอพระราชทานเครื่องราชอิสริยาภรณ์ หากทรงพระกรุณาโปรดเกล้าโปรดกระหม่อมพระราชทานแล้ว ให้ประกาศในราชกิจจานุเบกษาต่อไป

ข้อ ๒๒ ในกรณีที่มีความจำเป็นรีบด่วนซึ่งไม่อาจเรียกประชุมคณะกรรมการตามข้อ ๑๙ ให้สำนักเลขาธิการคณะรัฐมนตรีเสนอรายชื่อบุคคลผู้สมควรได้รับการเสนอขอพระราชทานตามที่กำหนดไว้ในระเบียบนี้ต่อนายกรัฐมนตรีโดยไม่ต้องเสนอคณะกรรมการตามข้อ ๑๙

เมื่อนายกรัฐมนตรีเห็นชอบแล้ว ให้สำนักเลขาธิการคณะรัฐมนตรีเสนอรายชื่อไปยังสำนักพระราชวังเพื่อนำความกราบบังคมทูลพระกรุณาขอพระราชทานเครื่องราชอิสริยาภรณ์ หากทรงพระกรุณาโปรดเกล้าโปรดกระหม่อมพระราชทานแล้ว ให้ประกาศในราชกิจจานุเบกษาต่อไป

#### หมวด ๔

##### การเสนอและการพิจารณาการเสนอขอพระราชทานแก่บุคคลบางประเภท

ข้อ ๒๓ การเสนอขอพระราชทานเครื่องราชอิสริยาภรณ์ให้แก่ผู้แทนทางการทูตของต่างประเทศ และชาวต่างประเทศ ให้เสนอขอพระราชทานได้เมื่อผู้นั้นได้กระทำคุณประโยชน์แก่ประเทศไทยเป็นอย่างยิ่ง โดยให้หน่วยงานของรัฐที่ได้รับประโยชน์หรือเกี่ยวข้องมากที่สุดเป็นผู้พิจารณาเสนอขอพระราชทาน

ในการเสนอขอพระราชทานเครื่องราชอิสริยาภรณ์ตามวรรคหนึ่ง ให้หน่วยงานของรัฐที่เสนอขอพระราชทานแจ้งกระทรวงการต่างประเทศและสำนักเลขาธิการคณะรัฐมนตรีเพื่อพิจารณาความเหมาะสมของชั้นตราเครื่องราชอิสริยาภรณ์ที่เสนอขอพระราชทานตามลำดับ โดยพิจารณาตามหลักเกณฑ์ที่กำหนดในบัญชีท้ายระเบียบนี้

ภายในบังคับธรรมเนียมปฏิบัติระหว่างประเทศ เมื่อกระทรวงการต่างประเทศพิจารณาเห็นสมควรเสนอขอพระราชทานเครื่องราชอิสริยาภรณ์ใดและชั้นตราใดแล้ว ให้กระทรวงการต่างประเทศ ทาบตามรัฐบาลที่ชาวต่างประเทศนั้นถือสัญชาติว่าจะขัดข้องการขอพระราชทานเครื่องราชอิสริยาภรณ์ดังกล่าวหรือไม่ หากไม่ขัดข้อง ให้หน่วยงานของรัฐที่เสนอขอพระราชทานแจ้งผลการพิจารณาไปยังสำนักเลขาธิการคณะรัฐมนตรี เพื่อนำเสนอนายกรัฐมนตรีพิจารณา เมื่อนายกรัฐมนตรีเห็นชอบแล้ว ให้สำนักเลขาธิการคณะรัฐมนตรีเสนอรายชื่อไปยังสำนักพระราชวังเพื่อนำความกราบบังคมทูลพระกรุณาขอพระราชทานเครื่องราชอิสริยาภรณ์ หากทรงพระกรุณาโปรดเกล้าโปรดกระหม่อมพระราชทานแล้ว ให้ประกาศในราชกิจจานุเบกษาต่อไป

ในกรณีนี้ มิให้นำความในข้อ ๑๑ วรรคสอง ข้อ ๑๒ ข้อ ๑๓ ข้อ ๑๘ ข้อ ๑๙ และข้อ ๒๐ มาใช้บังคับ

ข้อ ๒๔ การเสนอขอพระราชทานเครื่องราชอิสริยาภรณ์ให้แก่ผู้วายชนม์ ให้หน่วยงานของรัฐที่ได้รับประโยชน์หรือเกี่ยวข้องมากที่สุดเสนอขอพระราชทานได้เมื่อผู้วายชนม์ได้เคยกระทำคุณประโยชน์เป็นอย่างยิ่ง โดยให้ส่งเอกสารไปยังสำนักเลขาธิการคณะรัฐมนตรีเพื่อนำเสนอนายกรัฐมนตรีพิจารณา เมื่อนายกรัฐมนตรีเห็นชอบแล้ว ให้สำนักเลขาธิการคณะรัฐมนตรีเสนอรายชื่อไปยังสำนักพระราชวัง

หน้า ๑๐

เล่ม ๑๓๘ ตอนพิเศษ ๒๔๕ ง

ราชกิจจานุเบกษา

๖ ตุลาคม ๒๕๖๔

เพื่อนำความกราบบังคมทูลพระกรุณาขอพระราชทานเครื่องราชอิสริยาภรณ์ หากทรงพระกรุณาโปรดเกล้าโปรดกระหม่อมพระราชทานแล้ว ให้ประกาศในราชกิจจานุเบกษาต่อไป

ในกรณีนี้ มิให้นำความในข้อ ๑๑ วรรคสอง ข้อ ๑๒ ข้อ ๑๓ ข้อ ๑๔ ข้อ ๑๕ และข้อ ๒๐ มาใช้บังคับ

#### บทเฉพาะกาล

ข้อ ๒๕ ให้ประธานกรรมการและกรรมการที่นายกรัฐมนตรีแต่งตั้งในคณะกรรมการพิจารณาการเสนอขอพระราชทานเครื่องราชอิสริยาภรณ์ชั้นสายสะพาย ตามระเบียบสำนักนายกรัฐมนตรีว่าด้วยการขอพระราชทานเครื่องราชอิสริยาภรณ์อันเป็นที่เชิดชูยิ่งช้างเผือกและเครื่องราชอิสริยาภรณ์อันมีเกียรติยศยิ่งมงกุฎไทย พ.ศ. ๒๕๓๖ และที่แก้ไขเพิ่มเติม ซึ่งดำรงตำแหน่งอยู่ในวันก่อนวันที่ระเบียบนี้ใช้บังคับ ปฏิบัติหน้าที่ประธานกรรมการและกรรมการในคณะกรรมการพิจารณาการเสนอขอพระราชทานเครื่องราชอิสริยาภรณ์ประจำปีตามระเบียบนี้ จนกว่าจะมีการแต่งตั้งกรรมการตามข้อ ๑๙ (๓)

ประกาศ ณ วันที่ ๒๙ กันยายน พ.ศ. ๒๕๖๔

พลเอก ประยุทธ์ จันทร์โอชา

นายกรัฐมนตรี

## บัญชี ๑๕

## การขอพระราชทานเครื่องราชอิสริยาภรณ์ให้แก่ข้าราชการ ยกเว้นที่ปรากฏในบัญชีอื่น

ลำดับ	ตำแหน่ง	เครื่องราชอิสริยาภรณ์ ที่ขอพระราชทาน		เงื่อนไขและระยะเวลา การเลื่อนขั้นตรา	หมายเหตุ
		เริ่มต้นขอ	เลื่อนได้ถึง		
๑	<b>ประเภททั่วไป</b> ระดับปฏิบัติงาน	บ.ม.	จ.ช.	๑. เริ่มขอพระราชทาน บ.ม. ๒. ได้รับเงินเดือนต่ำกว่าขั้นต่ำ ของระดับชำนาญงาน และดำรงตำแหน่งมาแล้ว ไม่น้อยกว่า ๑๐ ปีบริบูรณ์ ขอ บ.ช. ๓. ได้รับเงินเดือนไม่ต่ำกว่าขั้นต่ำ ของระดับชำนาญงาน ขอ จ.ม. ๔. ได้รับเงินเดือนไม่ต่ำกว่าขั้นต่ำ ของระดับชำนาญงาน และดำรงตำแหน่งมาแล้ว ไม่น้อยกว่า ๑๐ ปี บริบูรณ์ ขอ จ.ช.	๑. ต้องมีระยะเวลา รับราชการติดต่อกัน มาแล้วไม่น้อยกว่า ๕ ปีบริบูรณ์ นับตั้งแต่ วันเริ่มเข้ารับราชการ จนถึงวันก่อนวันพระราชพิธี เฉลิมพระชนมพรรษา ของปีที่ขอพระราชทาน ไม่น้อยกว่า ๖๐ วัน ๒. การนับระยะเวลาสำหรับ ผู้ที่ได้รับบรรจุกลับ เข้ารับราชการ ภายหลังจาก ที่ออกจากราชการ เพื่อไปปฏิบัติงานตามที่ คณะรัฐมนตรีอนุมัติ ในองค์การระหว่าง ประเทศหรือหน่วยงานที่ มีใช้หน่วยงานของรัฐ ซึ่งให้นับเวลาระหว่างนั้น สำหรับการคำนวณ บำเหน็จบำนาญ เหมือนเต็มเวลาราชการ ให้นับระยะเวลาต่อกันได้
๒	ระดับชำนาญงาน	ต.ม.	ต.ช.	๑. เริ่มขอพระราชทาน ต.ม. ๒. ดำรงตำแหน่งมาแล้ว ไม่น้อยกว่า ๕ ปีบริบูรณ์ ขอ ต.ช.	
๓	ระดับอาวุโส	ท.ม.	ท.ช.	๑. เริ่มขอพระราชทาน ท.ม. ๒. ดำรงตำแหน่งมาแล้ว ไม่น้อยกว่า ๕ ปีบริบูรณ์ ขอ ท.ช.	
๔	ระดับทักษะพิเศษ	ท.ช.	ป.ช.	๑. เริ่มขอพระราชทาน ท.ช. ๒. ได้ ท.ช. มาแล้วไม่น้อยกว่า ๓ ปีบริบูรณ์ ขอ ป.ม. ๓. ได้ ป.ม. มาแล้วไม่น้อยกว่า ๕ ปีบริบูรณ์ ขอ ป.ช.	
๕	<b>ประเภทวิชาการ</b> ระดับปฏิบัติการ	ต.ม.	-	-	

ลำดับ	ตำแหน่ง	เครื่องราชอิสริยาภรณ์ ที่ขอพระราชทาน		เงื่อนไขและระยะเวลา การเลื่อนขั้นตรา	หมายเหตุ
		เริ่มต้นขอ	เลื่อนได้ถึง		
๖	ระดับชำนาญการ	ต.ช.	ท.ช.	๑. เริ่มขอพระราชทาน ต.ช. ๒. ได้รับเงินเดือนไม่ต่ำกว่าขั้นต่ำ ของระดับชำนาญการพิเศษ ขอ ท.ม. ๓. ได้รับเงินเดือนไม่ต่ำกว่าขั้นต่ำ ของระดับชำนาญการพิเศษ มาแล้วไม่น้อยกว่า ๕ ปี ขอ ท.ช.	
๗	ระดับชำนาญการพิเศษ	ท.ช.	ป.ม.	๑. เริ่มขอพระราชทาน ท.ช. ๒. ได้รับเงินเดือนขั้นสูง และได้ ท.ช. มาแล้ว ไม่น้อยกว่า ๕ ปีบริบูรณ์ ขอ ป.ม.	
๘	ระดับเชี่ยวชาญ	ท.ช.	ป.ช.	๑. เริ่มขอพระราชทาน ท.ช. ๒. ได้ ท.ช. มาแล้วไม่น้อยกว่า ๓ ปีบริบูรณ์ ขอ ป.ม. ๓. ได้ ป.ม. มาแล้วไม่น้อยกว่า ๕ ปีบริบูรณ์ ขอ ป.ช.	
๙	ระดับทรงคุณวุฒิ ที่ได้รับเงินประจำตำแหน่ง ๑๓,๐๐๐ บาท	-	ม.ป.ช.	๑. เลื่อนขั้นตราตามลำดับ ได้ทุกปี จนถึง ป.ม. ๒. ได้ ป.ม. มาแล้วไม่น้อยกว่า ๓ ปีบริบูรณ์ ขอ ป.ช. ๓. ได้ ป.ช. มาแล้วไม่น้อยกว่า ๓ ปีบริบูรณ์ ขอ ม.ว.ม. ๔. ได้ ม.ว.ม. มาแล้วไม่น้อยกว่า ๕ ปีบริบูรณ์ ขอ ม.ป.ช.	
๑๐	ระดับทรงคุณวุฒิ ที่ได้รับเงินประจำตำแหน่ง ๑๕,๖๐๐ บาท	-	ม.ป.ช.	๑. ได้ ป.ม. มาแล้วไม่น้อยกว่า ๓ ปีบริบูรณ์ ขอ ป.ช. ๒. ได้ ป.ช. มาแล้วไม่น้อยกว่า ๓ ปีบริบูรณ์ ขอ ม.ว.ม. ๓. ได้ ม.ว.ม. มาแล้วไม่น้อยกว่า ๓ ปีบริบูรณ์ ขอ ม.ป.ช.	

ลำดับ	ตำแหน่ง	เครื่องราชอิสริยาภรณ์ ที่ขอพระราชทาน		เงื่อนไขและระยะเวลา การเลื่อนชั้นตรา	หมายเหตุ
		เริ่มต้นขอ	เลื่อนได้ถึง		
๑๑	<b>ประเภทอำนวยการ</b> ระดับต้น	ท.ช.	ป.ม.	๑. เริ่มขอพระราชทาน ท.ช. ๒. ได้รับเงินเดือนขั้นสูง ของระดับชำนาญการพิเศษ และได้ ท.ช. มาแล้วไม่น้อยกว่า ๓ ปีบริบูรณ์ ขอ ป.ม.	
๑๒	ระดับสูง	-	ม.ว.ม.	๑. ได้ ท.ช. มาแล้วไม่น้อยกว่า ๓ ปีบริบูรณ์ ขอ ป.ม. ๒. ได้ ป.ม. มาแล้วไม่น้อยกว่า ๓ ปีบริบูรณ์ ขอ ป.ช. ๓. ได้ ป.ช. มาแล้วไม่น้อยกว่า ๕ ปีบริบูรณ์ ขอ ม.ว.ม.	
๑๓	<b>ประเภทบริหาร</b> ระดับต้น	-	ม.ว.ม.	๑. ได้ ท.ช. มาแล้วไม่น้อยกว่า ๓ ปีบริบูรณ์ ขอ ป.ม. ๒. ได้ ป.ม. มาแล้วไม่น้อยกว่า ๓ ปีบริบูรณ์ ขอ ป.ช. ๓. ได้ ป.ช. มาแล้วไม่น้อยกว่า ๕ ปีบริบูรณ์ ขอ ม.ว.ม.	
๑๔	ระดับสูง ที่ได้รับเงินประจำตำแหน่ง ๑๔,๕๐๐ บาท	-	ม.ป.ช.	๑. เลื่อนชั้นตราตามลำดับ ได้ทุกปี จนถึง ป.ม. ๒. ได้ ป.ม. มาแล้วไม่น้อยกว่า ๓ ปีบริบูรณ์ ขอ ป.ช. ๓. ได้ ป.ช. มาแล้วไม่น้อยกว่า ๓ ปีบริบูรณ์ ขอ ม.ว.ม. ๔. ได้ ม.ว.ม. มาแล้วไม่น้อยกว่า ๕ ปีบริบูรณ์ ขอ ม.ป.ช.	
๑๕	ระดับสูง ที่ได้รับเงินประจำตำแหน่ง ๒๑,๐๐๐ บาท	-	ม.ป.ช.	๑. ได้ ป.ม. มาแล้วไม่น้อยกว่า ๓ ปีบริบูรณ์ ขอ ป.ช. ๒. ได้ ป.ช. มาแล้วไม่น้อยกว่า ๓ ปีบริบูรณ์ ขอ ม.ว.ม. ๓. ได้ ม.ว.ม. มาแล้วไม่น้อยกว่า ๓ ปีบริบูรณ์ ขอ ม.ป.ช.	

ลำดับ	ตำแหน่ง	เครื่องราชอิสริยาภรณ์ ที่ขอพระราชทาน		เงื่อนไขและระยะเวลา การเลื่อนชั้นตรา	หมายเหตุ
		เริ่มต้นขอ	เลื่อนได้ถึง		
๑๖	ระดับสูง ที่ได้รับเงินประจำตำแหน่ง ๒๑,๐๐๐ บาท ดำรงตำแหน่ง - ปลัดกระทรวง - หัวหน้าส่วนราชการที่มีฐานะเป็นกรม ชั้นตรงต่อนายกรัฐมนตรี หรือตำแหน่งเทียบเท่า	ป.ม.	ม.ป.ช.	๑. เริ่มขอพระราชทาน ป.ม. ๒. ได้ ป.ม. มาแล้วไม่น้อยกว่า ๒ ปีบริบูรณ์ ขอ ป.ช. ๓. ได้ ป.ช. มาแล้วไม่น้อยกว่า ๒ ปีบริบูรณ์ ขอ ม.ว.ม. ๔. ได้ ม.ว.ม. มาแล้วไม่น้อยกว่า ๒ ปีบริบูรณ์ ขอ ม.ป.ช.	

## บัญชี ๒๕

## การขอพระราชทานเครื่องราชอิสริยาภรณ์ให้แก่ลูกจ้างประจำของส่วนราชการ

ลำดับ	ตำแหน่ง	เครื่องราชอิสริยาภรณ์ ที่ขอพระราชทาน		เงื่อนไขและระยะเวลา การเลื่อนขั้นตรา	หมายเหตุ
		เริ่มต้นขอ	เลื่อนได้ถึง		
๑	ลูกจ้างประจำ ซึ่งได้รับเงินค่าจ้าง ตั้งแต่อัตราเงินเดือนขั้นต่ำ ของข้าราชการพลเรือนระดับปฏิบัติการ แต่ไม่ถึงขั้นต่ำของอัตราเงินเดือน ข้าราชการพลเรือน ระดับชำนาญการ	บ.ม.	จ.ม.	๑. เริ่มขอพระราชทาน บ.ม. ๒. ได้ บ.ม. มาแล้วไม่น้อยกว่า ๕ ปีบริบูรณ์ ขอ บ.ช. ๓. ได้ บ.ช. มาแล้วไม่น้อยกว่า ๕ ปีบริบูรณ์ ขอ จ.ม.	๑. ต้องมีระยะเวลาปฏิบัติงาน ติดต่อกันมาแล้วไม่น้อยกว่า ๘ ปีบริบูรณ์ นับตั้งแต่วันที่ เริ่มจ้าง จนถึงวันก่อน วันพระราชพิธีเฉลิม พระชนมพรรษาของปี ที่จะขอพระราชทาน ไม่น้อยกว่า ๖๐ วัน
๒	ลูกจ้างประจำ ซึ่งได้รับเงินค่าจ้าง ตั้งแต่อัตราเงินเดือนขั้นต่ำ ของข้าราชการพลเรือน ระดับชำนาญการขึ้นไป	บ.ช.	จ.ช.	๑. เริ่มขอพระราชทาน บ.ช. ๒. ได้ บ.ช. มาแล้วไม่น้อยกว่า ๕ ปีบริบูรณ์ ขอ จ.ม. ๓. ได้ จ.ม. มาแล้วไม่น้อยกว่า ๕ ปีบริบูรณ์ ขอ จ.ช.	๒. ต้องเป็นลูกจ้างประจำของ ส่วนราชการตามระเบียบ กระทรวงการคลังว่าด้วย ลูกจ้างประจำของ ส่วนราชการ และหมายความรวมถึง ลูกจ้างประจำสังกัด หน่วยธุรการของรัฐสภา ศาล องค์การอิสระ ตามรัฐธรรมนูญที่เป็น ส่วนราชการ และ ลูกจ้างประจำของราชการ ส่วนท้องถิ่น แต่ไม่หมายความถึง ลูกจ้างเงินทุนหมุนเวียน ๓. ต้องเป็นลูกจ้างประจำที่มี ชื่อและลักษณะงาน ซึ่งเคยเทียบได้กับลูกจ้าง โดยตรงหมวดฝีมือขึ้นไป หรือลูกจ้างประจำ ที่มีชื่อและลักษณะ เหมือนข้าราชการ

## บัญชี ๒๖

## การขอพระราชทานเครื่องราชอิสริยาภรณ์ให้แก่พนักงานราชการ

ลำดับ	ตำแหน่ง	เครื่องราชอิสริยาภรณ์ ที่ขอพระราชทาน		เงื่อนไขและระยะเวลา การเลื่อนขั้นตรา	หมายเหตุ
		เริ่มต้นขอ	เลื่อนได้ถึง		
๑	พนักงานราชการ - กลุ่มงานบริการ - กลุ่มงานเทคนิค	บ.ม.	จ.ช.	๑. เริ่มขอพระราชทาน บ.ม. ๒. ได้ บ.ม. มาแล้วไม่น้อยกว่า ๕ ปีบริบูรณ์ ขอ บ.ช. ๓. ได้ บ.ช. มาแล้วไม่น้อยกว่า ๕ ปีบริบูรณ์ ขอ จ.ม. ๔. ได้ จ.ม. มาแล้วไม่น้อยกว่า ๕ ปีบริบูรณ์ ขอ จ.ช.	๑. ลำดับ ๑-๔ ต้องมีระยะเวลา ปฏิบัติงานติดต่อกัน มาแล้วไม่น้อยกว่า ๕ ปีบริบูรณ์ นับตั้งแต่วันเริ่มจ้าง จนถึงวันก่อนวันพระราชพิธี เฉลิมพระชนมพรรษา ของปีที่จะขอพระราชทาน ไม่น้อยกว่า ๖๐ วัน
๒	พนักงานราชการ กลุ่มงานบริหารทั่วไป	บ.ช.	ต.ม.	๑. เริ่มขอพระราชทาน บ.ช. ๒. ได้ บ.ช. มาแล้วไม่น้อยกว่า ๕ ปีบริบูรณ์ ขอ จ.ม. ๓. ได้ จ.ม. มาแล้วไม่น้อยกว่า ๕ ปีบริบูรณ์ ขอ จ.ช. ๔. ได้ จ.ช. มาแล้วไม่น้อยกว่า ๕ ปีบริบูรณ์ ขอ ต.ม.	๒. ลำดับ ๕-๗ ต้องมีระยะเวลา ปฏิบัติงานติดต่อกัน มาแล้วไม่น้อยกว่า ๓ ปีบริบูรณ์ นับตั้งแต่วันเริ่มจ้าง จนถึงวันก่อนวันพระราชพิธี เฉลิมพระชนมพรรษา ของปีที่จะขอพระราชทาน ไม่น้อยกว่า ๖๐ วัน
๓	พนักงานราชการ กลุ่มงานวิชาชีพเฉพาะ	จ.ม.	ต.ช.	๑. เริ่มขอพระราชทาน จ.ม. ๒. ได้ จ.ม. มาแล้วไม่น้อยกว่า ๕ ปีบริบูรณ์ ขอ จ.ช. ๓. ได้ จ.ช. มาแล้วไม่น้อยกว่า ๕ ปีบริบูรณ์ ขอ ต.ม. ๔. ได้ ต.ม. มาแล้วไม่น้อยกว่า ๕ ปีบริบูรณ์ ขอ ต.ช.	๓. ต้องเป็นพนักงานราชการ ตามสัญญาจ้าง ของส่วนราชการ ตามระเบียบสำนัก นายกรัฐมนตรี ว่าด้วยพนักงานราชการ หรือพนักงานราชการ สังกัดหน่วยธุรการของ รัฐสภา ศาล และองค์กร อิสระตามรัฐธรรมนูญ ที่เป็นส่วนราชการ
๔	พนักงานราชการ กลุ่มงานเชี่ยวชาญเฉพาะ	จ.ช.	ท.ม.	๑. เริ่มขอพระราชทาน จ.ช. ๒. ได้ จ.ช. มาแล้วไม่น้อยกว่า ๕ ปีบริบูรณ์ ขอ ต.ม. ๓. ได้ ต.ม. มาแล้วไม่น้อยกว่า ๕ ปีบริบูรณ์ ขอ ต.ช. ๔. ได้ ต.ช. มาแล้วไม่น้อยกว่า ๕ ปีบริบูรณ์ ขอ ท.ม.	



ลำดับ	ตำแหน่ง	เครื่องราชอิสริยาภรณ์ ที่ขอพระราชทาน		เงื่อนไขและระยะเวลา การเลื่อนขั้นตรา	หมายเหตุ
		เริ่มต้นขอ	เลื่อนได้ถึง		
๕	พนักงานราชการ กลุ่มงานเชี่ยวชาญพิเศษ ระดับทั่วไป	ต.ม.	ท.ช.	๑. เริ่มขอพระราชทาน ต.ม. ๒. ได้ ต.ม. มาแล้วไม่น้อยกว่า ๕ ปีบริบูรณ์ ขอ ต.ช. ๓. ได้ ต.ช. มาแล้วไม่น้อยกว่า ๕ ปีบริบูรณ์ ขอ ท.ม. ๔. ได้ ท.ม. มาแล้วไม่น้อยกว่า ๕ ปีบริบูรณ์ ขอ ท.ช.	๔. ต้องเป็นพนักงานราชการ ที่มีชื่อและลักษณะงาน ที่เทียบเท่ากับ ลูกจ้างประจำ ซึ่งเคยเทียบได้กับ ลูกจ้างโดยตรง หมวดฝีมือขึ้นไป ตามระเบียบ กระทรวงการคลัง ว่าด้วยลูกจ้างประจำของ ส่วนราชการ
๖	พนักงานราชการ กลุ่มงานเชี่ยวชาญพิเศษ ระดับประเทศ	ต.ช.	ป.ม.	๑. เริ่มขอพระราชทาน ต.ช. ๒. ได้ ต.ช. มาแล้วไม่น้อยกว่า ๕ ปีบริบูรณ์ ขอ ท.ม. ๓. ได้ ท.ม. มาแล้วไม่น้อยกว่า ๕ ปีบริบูรณ์ ขอ ท.ช. ๔. ได้ ท.ช. มาแล้วไม่น้อยกว่า ๓ ปีบริบูรณ์ ขอ ป.ม.	
๗	พนักงานราชการ กลุ่มงานเชี่ยวชาญพิเศษ ระดับสากล	ท.ม.	ป.ช.	๑. เริ่มขอพระราชทาน ท.ม. ๒. ได้ ท.ม. มาแล้วไม่น้อยกว่า ๕ ปีบริบูรณ์ ขอ ท.ช. ๓. ได้ ท.ช. มาแล้วไม่น้อยกว่า ๓ ปีบริบูรณ์ ขอ ป.ม. ๔. ได้ ป.ม. มาแล้วไม่น้อยกว่า ๓ ปีบริบูรณ์ ขอ ป.ช.	

## บัญชี ๒๙

การขอพระราชทานเครื่องราชอิสริยาภรณ์ให้แก่ผู้ดำรงตำแหน่งในสถาบันอุดมศึกษาของรัฐ  
ที่ไม่เป็นข้าราชการ

ลำดับ	ตำแหน่ง	เครื่องราชอิสริยาภรณ์ ที่ขอพระราชทาน		เงื่อนไขและระยะเวลา การเลื่อนชั้นตรา	หมายเหตุ
		เริ่มต้นขอ	เลื่อนได้ถึง		
๑	พนักงานในสถาบันอุดมศึกษา	บ.ม.	จ.ช.	๑. เริ่มขอพระราชทาน ตามตำแหน่ง ๒. ขอพระราชทานเลื่อนชั้นตรา ตามลำดับชั้นตรา โดยเว้นระยะเวลาไม่น้อยกว่า ๕ ปีบริบูรณ์ ถึงเกณฑ์ ชั้นสูงสุดของตำแหน่ง ๓. ลำดับ ๘ และลำดับ ๙ ได้ ท.ช. มาแล้วไม่น้อยกว่า ๓ ปีบริบูรณ์ ขอ ป.ม.	๑. ต้องมีระยะเวลาปฏิบัติงานติดต่อกัน มาแล้วไม่น้อยกว่า ๕ ปีบริบูรณ์ นับตั้งแต่วันเริ่มจ้าง จนถึงวันก่อนวันพระราชพิธี เฉลิมพระชนมพรรษา ของปีที่จะขอพระราชทาน ไม่น้อยกว่า ๖๐ วัน ๒. ต้องเป็นผู้ได้รับค่าจ้าง หรือค่าตอบแทน จากเงินงบประมาณแผ่นดิน ๓. ลำดับ ๑ ต้องดำรงตำแหน่ง ที่เริ่มจ้างโดยใช้คุณวุฒิ ระดับปริญญาตรีขึ้นไป หรือดำรงตำแหน่งที่มีระดับ หรืออัตราเงินเดือนเทียบเท่า ตำแหน่งดังกล่าว ๔. การนับระยะเวลาปฏิบัติงานสำหรับ พนักงานที่เปลี่ยนสถานะมาจาก ข้าราชการ หรือมาจากรัฐวิสาหกิจ หรือหน่วยงานอื่นของรัฐ ซึ่งมีใช้กรณี ตามข้อ ๕ ให้นับระยะเวลาต่อกันได้ แต่ต้องมีระยะเวลาปฏิบัติงาน ในสถาบันอุดมศึกษาของรัฐ ที่มีใช้ส่วนราชการที่เสนอ ขอพระราชทาน ไม่น้อยกว่า ๒ ปีบริบูรณ์
๒	หัวหน้างาน หรือตำแหน่งเทียบเท่า	จ.ม.	ต.ม.		
๓	อาจารย์ หรือ ผู้ช่วยศาสตราจารย์	จ.ช.	ท.ม.		
๔	รองศาสตราจารย์	ต.ม.	ป.ช.		
๕	ศาสตราจารย์	ท.ม.	ม.ป.ช.		
๖	ผู้ช่วยอธิการบดี ผู้อำนวยการกอง รองคณบดี รองผู้อำนวยการสำนัก รองผู้อำนวยการศูนย์ รองผู้อำนวยการสถาบัน หัวหน้าภาควิชา หรือตำแหน่งเทียบเท่า	ต.ม.	ท.ม.		

ลำดับ	ตำแหน่ง	เครื่องราชอิสริยาภรณ์ ที่ขอพระราชทาน		เงื่อนไขและระยะเวลา การเลื่อนขั้นตรา	หมายเหตุ
		เริ่มต้นขอ	เลื่อนได้ถึง		
๗	รองอธิการบดี คณบดี ผู้อำนวยการสำนักงานอธิการบดี ผู้อำนวยการสำนัก ผู้อำนวยการสถาบัน ผู้อำนวยการศูนย์ หรือตำแหน่งเทียบเท่า	ท.ม.	ท.ช.		๕. กรณีที่เป็นผู้ปฏิบัติงาน ในสถาบันอุดมศึกษาในกำกับของรัฐ หรือองค์กรปกครองส่วนท้องถิ่น ที่เปลี่ยนสถานภาพจากข้าราชการ ให้ขอพระราชทานเครื่องราช อิสริยาภรณ์ตามเกณฑ์เดิม ของข้าราชการนั้น ๆ จนเกษียณอายุราชการตามบัญชี ข้าราชการในตำแหน่งและระดับเดิม
๘	อธิการบดี หรือตำแหน่งเทียบเท่า	ท.ม.	ป.ม.		๖. ลำดับ ๘ - ๙ ที่ดำรงตำแหน่งโดยสัญญาจ้าง ต้องดำรงตำแหน่งติดต่อกันมา เป็นเวลาไม่น้อยกว่า ๒ ปีบริบูรณ์ นับตั้งแต่วันที่เริ่มทำสัญญาจ้าง จนถึงวันก่อนวันพระราชพิธี เฉลิมพระชนมพรรษาของปีที่ จะขอพระราชทานไม่น้อยกว่า ๖๐ วัน
๙	ผู้บริหารสูงสุด ของสถาบันอุดมศึกษา	ท.ช.	ป.ม.		๗. ลำดับ ๙ ต้องเป็นตำแหน่ง ที่กฎหมายจัดตั้งสถาบันอุดมศึกษา บัญญัติให้เป็นผู้บริหารสูงสุด ของสถาบันนั้น ที่ทรงพระกรุณา โปรดเกล้าโปรดกระหม่อมแต่งตั้ง ตามกฎหมาย และมีอำนาจ บังคับบัญชาผู้ดำรงตำแหน่ง ลำดับ ๘ รวมถึงผู้ปฏิบัติงาน ในสถาบันอุดมศึกษาด้วย



กฎ ก.พ.อ.

ว่าด้วยการกำหนดบัญชีเงินเดือนขั้นต่ำขั้นสูงของข้าราชการพลเรือนในสถาบันอุดมศึกษา  
พ.ศ. ๒๕๕๘

อาศัยอำนาจตามความในมาตรา ๑๔ (๔) แห่งพระราชบัญญัติระเบียบข้าราชการพลเรือน  
ในสถาบันอุดมศึกษา พ.ศ. ๒๕๔๗ และมาตรา ๑๖ วรรคสอง แห่งพระราชบัญญัติระเบียบข้าราชการพลเรือน  
ในสถาบันอุดมศึกษา (ฉบับที่ ๒) พ.ศ. ๒๕๕๑ ก.พ.อ. โดยความเห็นชอบของคณะรัฐมนตรี จึงออก  
กฎ ก.พ.อ. ไว้ ดังต่อไปนี้

ข้อ ๑ ให้ยกเลิกกฎ ก.พ.อ. ว่าด้วยการกำหนดบัญชีเงินเดือนขั้นต่ำขั้นสูงของข้าราชการพลเรือน  
ในสถาบันอุดมศึกษา พ.ศ. ๒๕๕๔

ข้อ ๒ กฎ ก.พ.อ. นี้ให้ใช้บังคับตั้งแต่วันที่ ๑ ธันวาคม พ.ศ. ๒๕๕๗ เป็นต้นไป

ข้อ ๓ ผู้ดำรงตำแหน่งใด ประเภทใด ระดับใด จะได้รับเงินเดือนเท่าใด ตามบัญชีเงินเดือน  
ขั้นต่ำขั้นสูงของข้าราชการพลเรือนในสถาบันอุดมศึกษา ให้เป็นไปตามที่กำหนดไว้ในบัญชีเงินเดือนขั้นต่ำ  
ขั้นสูงของข้าราชการพลเรือนในสถาบันอุดมศึกษาท้ายกฎ ก.พ.อ. นี้

ข้อ ๔ ในวาระเริ่มแรก ให้ปรับเงินเดือนของข้าราชการพลเรือนในสถาบันอุดมศึกษาที่ได้รับ  
อยู่เดิมเข้าสู่อัตราในบัญชีท้ายกฎ ก.พ.อ. นี้

ให้ข้าราชการพลเรือนในสถาบันอุดมศึกษาผู้ดำรงตำแหน่งวิชาการตำแหน่งอาจารย์ ผู้ดำรงตำแหน่ง  
ประเภทวิชาชีพเฉพาะหรือเชี่ยวชาญเฉพาะระดับปฏิบัติการและระดับชำนาญการ ผู้ดำรงตำแหน่งทั่วไป  
ระดับปฏิบัติงานและระดับชำนาญงาน ได้รับเงินเดือนในอัตราที่สูงกว่าอัตราที่ได้รับอยู่เดิมตามบัญชีท้าย  
กฎ ก.พ.อ. นี้ก็ร้อยละสี่ของเงินเดือนที่ได้รับอยู่ ในกรณีที่การปรับเงินเดือนดังกล่าวทำให้มีเศษไม่ถึงสิบบาท  
ให้ปรับตัวเลขเงินเดือนดังกล่าวเพิ่มขึ้นเป็นสิบบาท

ให้ไว้ ณ วันที่ ๑๖ เมษายน พ.ศ. ๒๕๕๘

พลเรือเอก ณรงค์ พิพัฒนาศัย

รัฐมนตรีว่าการกระทรวงศึกษาธิการ

ประธาน ก.พ.อ.

บัญชีเงินเดือนขั้นต่ำขั้นสูงของข้าราชการพลเรือนในสถาบันอุดมศึกษา  
ตำแหน่งประเภทผู้บริหาร

	บาท	บาท
ขั้นสูง	๕๙,๕๐๐	๗๐,๓๖๐
ขั้นต่ำ	๒๖,๖๖๐	๓๒,๘๕๐
ขั้นต่ำชั่วคราว	๑๙,๘๖๐	๒๔,๔๐๐
ตำแหน่ง	ผู้อำนวยการกองหรือเทียบเท่า	ผู้อำนวยการสำนักงานอธิการบดี หรือเทียบเท่า

บัญชีเงินเดือนขั้นต่ำขั้นสูงของข้าราชการพลเรือนในสถาบันอุดมศึกษา  
ตำแหน่งประเภทวิชาชีพเฉพาะหรือเชี่ยวชาญเฉพาะ

	บาท	บาท	บาท	บาท	บาท
ขั้นสูง	๒๖,๙๐๐	๔๓,๖๐๐	๕๘,๓๙๐	๖๙,๐๔๐	๗๔,๓๒๐
ขั้นต่ำ	๘,๓๔๐	๑๕,๐๕๐	๒๒,๑๔๐	๓๑,๔๐๐	๔๓,๘๑๐
ขั้นต่ำ ชั่วคราว	-	๑๓,๑๖๐	๑๙,๘๖๐	๒๔,๔๐๐	๒๙,๙๘๐
ระดับ	ปฏิบัติการ	ชำนาญการ	ชำนาญการพิเศษ	เชี่ยวชาญ	เชี่ยวชาญพิเศษ

บัญชีเงินเดือนขั้นต่ำขั้นสูงของข้าราชการพลเรือนในสถาบันอุดมศึกษา  
ตำแหน่งประเภททั่วไป

	บาท	บาท	บาท
ขั้นสูง	๒๑,๐๑๐	๓๘,๗๕๐	๕๔,๘๒๐
ขั้นต่ำ	๔,๘๗๐	๑๐,๑๙๐	๑๕,๔๑๐
ระดับ	ปฏิบัติงาน	ชำนาญงาน	ชำนาญงานพิเศษ

หมายเหตุ :- เหตุผลในการประกาศใช้กฎ ก.พ.อ. ฉบับนี้ คือ โดยที่มาตรา ๑๖ วรรคสอง แห่งพระราชบัญญัติระเบียบข้าราชการพลเรือนในสถาบันอุดมศึกษา (ฉบับที่ ๒) พ.ศ. ๒๕๕๑ กำหนดให้การได้รับเงินเดือนของข้าราชการพลเรือนในสถาบันอุดมศึกษาตำแหน่งใด ให้ได้รับเงินเดือนในอัตราใด ให้เป็นไปตามหลักเกณฑ์วิธีการและเงื่อนไขที่ ก.พ.อ. กำหนด โดยความเห็นชอบของคณะรัฐมนตรี ทั้งนี้ ให้เทียบเคียงกับบัญชีเงินเดือนและเงินประจำตำแหน่งตามกฎหมายว่าด้วยเงินเดือนและเงินประจำตำแหน่ง หรือกฎหมายว่าด้วยระเบียบข้าราชการพลเรือน แล้วแต่กรณี ในการนี้ ได้มีการปรับบัญชีเงินเดือนขั้นต่ำขั้นสูงของข้าราชการพลเรือนสามัญท้ายพระราชบัญญัติระเบียบข้าราชการพลเรือน พ.ศ. ๒๕๕๑ สมควรปรับบัญชีเงินเดือนขั้นต่ำขั้นสูงของข้าราชการพลเรือนในสถาบันอุดมศึกษาให้สอดคล้องกัน เพื่อให้เกิดความเหมาะสม เป็นธรรม และได้มาตรฐาน โดยคำนึงถึงค่าครองชีพที่เปลี่ยนแปลงไป ค่าตอบแทนในภาคเอกชน ฐานการคลังของประเทศ ความแตกต่างระหว่างรายได้ของข้าราชการระดับต่าง ๆ ในประเภทเดียวกันและต่างประเภทกัน และปัจจัยอื่นที่จำเป็น จึงจำเป็นต้องออกกฎ ก.พ.อ. นี้





กฎ ก.พ.อ.

ว่าด้วยการกำหนดบัญชีเงินเดือนขั้นต่ำชั้นสูงของข้าราชการพลเรือนในสถาบันอุดมศึกษา (ฉบับที่ ๒)  
พ.ศ. ๒๕๖๐

---

อาศัยอำนาจตามความในมาตรา ๑๔ (๔) แห่งพระราชบัญญัติระเบียบข้าราชการพลเรือนในสถาบันอุดมศึกษา พ.ศ. ๒๕๔๗ และมาตรา ๑๖ วรรคสอง แห่งพระราชบัญญัติระเบียบข้าราชการพลเรือนในสถาบันอุดมศึกษา (ฉบับที่ ๒) พ.ศ. ๒๕๕๑ ก.พ.อ. โดยความเห็นชอบของคณะรัฐมนตรีจึงออกกฎ ก.พ.อ. ไว้ ดังต่อไปนี้

ข้อ ๑ กฎ ก.พ.อ. นี้ให้ใช้บังคับตั้งแต่วันที่ ๑ ตุลาคม พ.ศ. ๒๕๕๙ เป็นต้นไป

ข้อ ๒ ให้ยกเลิกบัญชีเงินเดือนขั้นต่ำชั้นสูงของข้าราชการพลเรือนในสถาบันอุดมศึกษา ตำแหน่งวิชาการ ท้ายกฎ ก.พ.อ. ว่าด้วยการกำหนดบัญชีเงินเดือนขั้นต่ำชั้นสูงของข้าราชการพลเรือนในสถาบันอุดมศึกษา พ.ศ. ๒๕๕๘ และให้ใช้บัญชีเงินเดือนขั้นต่ำชั้นสูงของข้าราชการพลเรือนในสถาบันอุดมศึกษา ตำแหน่งวิชาการ ท้ายกฎ ก.พ.อ. นี้แทน

ให้ไว้ ณ วันที่ ๑๕ กันยายน พ.ศ. ๒๕๖๐

ธีระเกียรติ เจริญเศรษฐศิลป์

รัฐมนตรีว่าการกระทรวงศึกษาธิการ

ประธาน ก.พ.อ.

บัญชีเงินเดือนขั้นต่ำขั้นสูงของข้าราชการพลเรือนในสถาบันอุดมศึกษา  
ตำแหน่งวิชาการ

	บาท	บาท	บาท	บาท
ขั้นสูง	๔๓,๖๐๐	๕๙,๕๐๐	๗๐,๓๖๐	๗๖,๘๐๐
ขั้นต่ำ	๑๐,๑๙๐	-	-	-
ตำแหน่ง	อาจารย์	ผู้ช่วยศาสตราจารย์	รองศาสตราจารย์	ศาสตราจารย์

หมายเหตุ :- เหตุผลในการประกาศใช้กฎ ก.พ.อ. ฉบับนี้ คือ โดยที่เป็นการสมควรปรับปรุงบัญชีเงินเดือน  
ขั้นต่ำชั้นสูงของข้าราชการพลเรือนในสถาบันอุดมศึกษา ตำแหน่งวิชาการ ให้เหมาะสม โดยยกเลิก  
การกำหนดให้ผู้ดำรงตำแหน่งวิชาการ ตำแหน่งศาสตราจารย์ ได้รับเงินเดือนไม่เกิน ๗๔,๓๒๐ บาท เพื่อให้  
สอดคล้องกับหลักเกณฑ์การให้ได้รับเงินเดือนสูงกว่าชั้นสูงของตำแหน่งหรือระดับที่ดำรงอยู่ และสอดคล้องกับ  
บัญชีเงินเดือนขั้นต่ำชั้นสูงของข้าราชการพลเรือนสามัญ ตำแหน่งประเภทวิชาการ ระดับทรงคุณวุฒิ  
จึงจำเป็นต้องออกกฎ ก.พ.อ. นี้

## บัญชีเสนอขอพระราชทานเครื่องราชอิสริยาภรณ์ของข้าราชการ

บัญชีแสดงจำนวนชั้นตราเครื่องราชอิสริยาภรณ์  
ซึ่งขอพระราชทานให้แก่ข้าราชการ  
กระทรวงการอุดมศึกษา วิทยาศาสตร์ วิจัยและนวัตกรรม  
ชั้นสายสะพาย ประจำปี พ.ศ. ....

ลำดับ	กรม/ส่วนราชการที่เทียบเท่า	เครื่องราชอิสริยาภรณ์										รวมทั้งสิ้น (จำนวน)	หมายเหตุ	
		ม.ป.ช.		ม.ว.ม.		ป.ช.		ป.ม.		รวม				
		บุรุษ	สตรี	บุรุษ	สตรี	บุรุษ	สตรี	บุรุษ	สตรี	บุรุษ	สตรี			
	มหาวิทยาลัยราชภัฏเพชรบุรี													
	รวม													

รับรองถูกต้อง

ลงชื่อ.....

(.....)

ตำแหน่ง.....

บัญชีแสดงจำนวนชิ้นตราเครื่องราชอิสริยาภรณ์

ซึ่งขอพระราชทานให้แก่ข้าราชการ

กระทรวงการอุดมศึกษา วิทยาศาสตร์ วิจัยและนวัตกรรม

ชั้นต่ำกว่าสายสะพาย ประจำปี พ.ศ. ....

ลำดับ	กรม/ส่วนราชการที่เทียบเท่า	เครื่องราชอิสริยาภรณ์														รวมทั้งสิ้น (จำนวน)	หมายเหตุ		
		ท.ช.		ท.ม.		ต.ช.		ต.ม.		จ.ช.		จ.ม.		บ.ช.				บ.ม.	
		บุรุษ	สตรี	บุรุษ	สตรี	บุรุษ	สตรี	บุรุษ	สตรี	บุรุษ	สตรี	บุรุษ	สตรี	บุรุษ	สตรี			บุรุษ	สตรี
	มหาวิทยาลัยราชภัฏเพชรบุรี																		
	รวม																		

รับรองถูกต้อง

ลงชื่อ.....  
(.....)  
ตำแหน่ง.....

บัญชีรายชื่อข้าราชการผู้ขอพระราชทานเครื่องราชอิสริยาภรณ์  
ประจำปี พ.ศ. ....  
กระทรวงการอุดมศึกษา วิทยาศาสตร์ วิจัยและนวัตกรรม  
มหาวิทยาลัยราชภัฏเพชรบุรี  
ชั้น.....

๑. ....	๒๖.....
๒. ....	๒๗.....
๓. ....	๒๘.....
๔. ....	๒๙.....
๕. ....	๓๐.....
๖. ....	๓๑.....
๗. ....	๓๒.....
๘. ....	๓๓.....
๙. ....	๓๔.....
๑๐.....	๓๕.....
๑๑.....	๓๖.....
๑๒.....	๓๗.....
๑๓.....	๓๘.....
๑๔.....	๓๙.....
๑๕.....	๔๐.....
๑๖.....	๔๑.....
๑๗.....	๔๒.....
๑๘.....	๔๓.....
๑๙.....	๔๔.....
๒๐.....	๔๕.....
๒๑.....	๔๖.....
๒๒.....	๔๗.....
๒๓.....	๔๘.....
๒๔.....	๔๙.....
๒๕.....	๕๐.....

(ชั้นตรา) ๑ - ๕๐

บุรุษ .... สตรี ....

รับรองถูกต้อง

(ลงชื่อ) .....

ตำแหน่ง.....

**คำอธิบายการจัดทำบัญชีรายชื่อข้าราชการผู้ขอพระราชทานเครื่องราชอิสริยาภรณ์**

๑. พิมพ์เรียงตามลำดับตัวอักษร ก - ฮ แต่ละชั้นเครื่องราชอิสริยาภรณ์  
(พิมพ์บุรุษ ก - ฮ แล้วต่อด้วยสตรี ก - ฮ)
๒. ให้แยกพิมพ์รายชื่อตามชั้นตรา หน้าละไม่เกิน ๕๐ ชื่อโดยพิมพ์รายชื่อเป็น ๒ แถวๆละ ๒๕ ชื่อ โดยเรียงลำดับจาก ๑ - ๒๕ ลงมาในแถวด้านซ้าย แล้วเริ่มต้นเลขที่ ๒๖ ที่แถวด้านขวา กรณีไม่ครบ ๕๐ ชื่อ ให้พิมพ์เรียงในทำนองดังกล่าว โดยแบ่งชื่อพิมพ์ในแถวด้านซ้ายและแถวขวาให้มีจำนวนเท่ากัน และหากมีชื่อสุดท้ายเป็นลำดับคี่ ให้พิมพ์ชื่อสุดท้ายนั้นไว้เป็นแถวสุดท้ายระหว่างแถวทั้งสอง
๓. กรณีขึ้นชั้นตราใหม่ ให้ขึ้นหน้าใหม่โดยพิมพ์เฉพาะชื่อหน่วยงานหรือชั้นตราที่ขึ้นใหม่
๔. ชิดเส้นใต้ที่ชื่อมหาวิทยาลัยราชภัฏเพชรบุรี และชั้นตราทุกแห่ง
๕. เขียนอักษรย่อชั้นตรา ลำดับ ภายในหน้า แยกจำนวนบุรุษ - สตรี พร้อมเจ้าหน้าที่รับผิดชอบโดยตรงระดับกระทรวง ทบวง กรม ตั้งแต่หัวหน้างานหรือเทียบเท่าขึ้นไป ลงชื่อรับรองความถูกต้องกำกับไว้ที่มุมขวาล่างทุกหน้า

บัญชีแสดงคุณสมบัติของข้าราชการซึ่งเสนอขอพระราชทานเครื่องราชอิสริยาภรณ์ ประจำปี พ.ศ. ....  
 กระทรวงการอุดมศึกษา วิทยาศาสตร์ วิจัยและนวัตกรรม  
 มหาวิทยาลัยราชภัฏเพชรบุรี

(๑) ลำดับ ที่	(๒) ชื่อ - สกุล  ..... x-xxxxx-xxxxx-xx-x	(๓) เป็นข้าราชการ		(๔) ตำแหน่งปัจจุบันและอดีต		(๕) เครื่องราชอิสริยาภรณ์			(๖) หมายเหตุ  (เริ่มบรรจุกรณีขอครั้งแรก โอนมาจาก ชื่อตัว - ชื่อสกุล ชื่อตำแหน่ง, ตามบัญชีอื่น, ปีที่เกษียณ ฯลฯ )
		ระดับ (ปัจจุบัน)	ตั้งแต่ วัน เดือน ปี (ปัจจุบัน)	เงินเดือน (ปัจจุบัน)	ตำแหน่งที่ได้รับพระราชทาน เครื่องราชอิสริยาภรณ์	ที่ได้รับจาก (จากชั้นสูง ไปชั้นรอง)	วัน เดือน ปี (๕.๓.ค...)	ขอครั้งนี้	

ขอรับรองว่า รายละเอียดข้างต้นถูกต้องและเป็นผู้มีคุณสมบัติตามระเบียบ  
 ว่าด้วยการขอพระราชทานเครื่องราชอิสริยาภรณ์ฯ พ.ศ. ๒๕๖๔

(xxxxx xxxxx)

ตำแหน่ง.....  
 ผู้เสนอขอพระราชทาน

**คำอธิบาย**

- ช่องที่ ๑ ให้เรียงลำดับชื่อให้ตรงตามบัญชีการเสนอขอพระราชทานตั้งแต่ต้นจนสุดท้าย
- ช่องที่ ๒ สำหรับผู้มียศหรือค่านามันชื่อให้ลงยศหรือค่านามันชื่อเต็มไว้หน้าชื่อตัว - ชื่อสกุล และใส่เลขบัตรประจำตัวประชาชนด้านล่างชื่อ - สกุล
- ช่องที่ ๓ ขณะขอพระราชทานเป็นข้าราชการระดับ ชั้นอะไร ได้รับการบรรจุหรือเลื่อนระดับชั้นนี้ ตั้งแต่วันเดือนปีและปัจจุบันได้รับเงินเดือนเท่าใด
- ช่องที่ ๔ ระบุชื่อตำแหน่งที่ดำรงอยู่ขณะขอพระราชทานแล้วและพอครั้งนั้นให้ลงอักษรชื่อย่อและวันเดือนปีที่ได้รับ
- ช่องที่ ๕ ถ้าดับเครื่องราชอิสริยาภรณ์ที่ได้รับพระราชทานแล้วและพอครั้งนั้นให้ลงอักษรชื่อย่อและวันเดือนปีที่ได้รับ
- ช่องที่ ๖ ถ้าเป็นการขอพระราชทานครั้งแรกให้ระบุวันที่เริ่มจ้าง รายการเปลี่ยนแปลงอื่นๆ (ถ้ามี)

ให้ระบุในช่องหมายเหตุ เช่น โอน เปลี่ยนชื่อตัว เปลี่ยนชื่อสกุล ทิ้งตำแหน่งตามบัญชีอื่น ให้ระบุสังกัดเดิม  
 ชื่อตัว - ชื่อสกุลเดิม ชื่อตำแหน่งตามบัญชีอื่นกรณีขอปีเกษียณหรือปีก่อนเกษียณให้ระบุวันเดือนปีที่เกิดณอายุ ฯลฯ



## บัญชีเสนอขอพระราชทานเครื่องราชอิสริยาภรณ์ของลูกจ้างประจำ

บัญชีแสดงจำนวนชั้นตราเครื่องราชอิสริยาภรณ์ ประจำปี พ.ศ. ....

ซึ่งขอพระราชทานให้แก่ลูกจ้างประจำ

กระทรวงการอุดมศึกษา วิทยาศาสตร์ วิจัยและนวัตกรรม

ชั้นต่ำกว่าสายสะพาย

ลำดับ	กรม/ส่วนราชการที่เทียบเท่า	เครื่องราชอิสริยาภรณ์												รวมทั้งสิ้น (จำนวน)	หมายเหตุ
		จ.ช.		จ.ม.		บ.ช.		บ.ม.		รวม		รวม			
		บุรุษ	สตรี	บุรุษ	สตรี	บุรุษ	สตรี	บุรุษ	สตรี	บุรุษ	สตรี				
	มหาวิทยาลัยราชภัฏเพชรบุรี														
	รวม														

รับรองถูกต้อง

ลงชื่อ.....  
 (.....)  
 ตำแหน่ง.....

บัญชีรายชื่อลูกจ้างประจำผู้ขอพระราชทานเครื่องราชอิสริยาภรณ์

ประจำปี พ.ศ. ....

กระทรวงการอุดมศึกษา วิทยาศาสตร์ วิจัยและนวัตกรรม

มหาวิทยาลัยราชภัฏเพชรบุรี

ชั้น.....

๑. ....	๒๖.....
๒. ....	๒๗.....
๓. ....	๒๘.....
๔. ....	๒๙.....
๕. ....	๓๐.....
๖. ....	๓๑.....
๗. ....	๓๒.....
๘. ....	๓๓.....
๙. ....	๓๔.....
๑๐.....	๓๕.....
๑๑.....	๓๖.....
๑๒.....	๓๗.....
๑๓.....	๓๘.....
๑๔.....	๓๙.....
๑๕.....	๔๐.....
๑๖.....	๔๑.....
๑๗.....	๔๒.....
๑๘.....	๔๓.....
๑๙.....	๔๔.....
๒๐.....	๔๕.....
๒๑.....	๔๖.....
๒๒.....	๔๗.....
๒๓.....	๔๘.....
๒๔.....	๔๙.....
๒๕.....	๕๐.....

(ชั้นตรา) .... - ....

บุรุษ .... สตรี ....

รับรองถูกต้อง

(ลงชื่อ) .....

ตำแหน่ง.....

**คำอธิบายการจัดทำบัญชีรายชื่อลูกจ้างประจำผู้ขอพระราชทานเครื่องราชอิสริยาภรณ์**

๑. พิมพ์เรียงตามลำดับตัวอักษร ก - ฮ แต่ละชั้นเครื่องราชอิสริยาภรณ์  
(พิมพ์บุรุษ ก - ฮ แล้วต่อด้วยสตรี ก - ฮ)
๒. ให้แยกพิมพ์รายชื่อตามชั้นตรา หน้าละไม่เกิน ๕๐ ชื่อโดยพิมพ์รายชื่อเป็น ๒ แถวๆละ ๒๕ ชื่อ โดยเรียงลำดับจาก ๑ - ๒๕ ลงมาในแถวด้านซ้าย แล้วเริ่มต้นเลขที่ ๒๖ ที่แถวด้านขวา กรณีไม่ครบ ๕๐ ชื่อ ให้พิมพ์เรียงในทำนองดังกล่าว โดยแบ่งชื่อพิมพ์ในแถวด้านซ้ายและแถวขวาให้มีจำนวนเท่ากัน และหากมีชื่อสุดท้ายเป็นลำดับคี่ ให้พิมพ์ชื่อสุดท้ายนั้นไว้เป็นแถวสุดท้ายระหว่างแถวทั้งสอง
๓. กรณีขึ้นชั้นตราใหม่ ให้ขึ้นหน้าใหม่โดยพิมพ์เฉพาะชื่อหน่วยงานหรือชั้นตราที่ขึ้นใหม่
๔. ชิดเส้นใต้ที่ชื่อมหาวิทยาลัยราชภัฏเพชรบุรี และชั้นตราทุกแห่ง
๕. เขียนอักษรย่อชั้นตรา ลำดับ ภายในหน้า แยกจำนวนบุรุษ - สตรี พร้อมเจ้าหน้าที่รับผิดชอบโดยตรงระดับกระทรวง ทบวง กรม ตั้งแต่หัวหน้างานหรือเทียบเท่าขึ้นไป ลงชื่อรับรองความถูกต้องกำกับไว้ที่มุมขวาล่างทุกหน้า

บัญชีแสดงคุณสมบัติของลูกจ้างประจำส่วนราชการซึ่งเสนอขอพระราชทานเครื่องราชอิสริยาภรณ์ ประจำปี พ.ศ. ....  
 กระทรวงการอุดมศึกษา วิทยาศาสตร์ วิจัยและนวัตกรรม  
 มหาวิทยาลัยราชภัฏเพชรบุรี

(๑) ลำดับที่	(๒) ชื่อ - สกุล	(๓) ตำแหน่ง			(๔) ตำแหน่งปัจจุบันและอดีต		(๕) เครื่องราชอิสริยาภรณ์			(๖) หมายเหตุ (เริ่มบรรจุกรณีขอครั้งแรก โอนมาจาก ชื่อตัว - ชื่อสกุล ชื่อตำแหน่ง, ตามบัญชีอื่น, ปีที่เกษียณ)
		ชั้น (ปัจจุบัน)	ตั้งแต่ วัน เดือน ปี	ค่าจ้าง (ปัจจุบัน)	วัน เดือน ปี ที่เริ่มบรรจุ	เฉพาะปีที่ได้รับพระราชทาน เครื่องราชอิสริยาภรณ์	ที่ได้รับจาก (จากชั้นสูง ไปชั้นรอง)	วัน เดือน ปี (๕.ธ.ค. ...)	ขอครั้ง นี้	
๑	..... x-xxxxx-xxxxxx-x-x	.....	.....	.....	.....	.....	.....	.....	.....	.....

ขอรับรองว่า รายละเอียดข้างต้นถูกต้องและเป็นผู้คุณสมบัติตามระเบียบ  
 ว่าด้วยการขอพระราชทานเครื่องราชอิสริยาภรณ์ฯ พ.ศ. ๒๕๖๔

ตำแหน่ง.....  
 ผู้เสนอขอพระราชทาน  
 (xxxxx xxxxx)

- คำอธิบาย**
- ช่องที่ ๑ ให้เรียงลำดับชื่อให้ตรงตามบัญชีการเสนอขอพระราชทานตั้งแต่ต้นจนสุดท้าย
  - ช่องที่ ๒ สำหรับผู้มียศหรือค่านามาน้ำชื่อเต็มไว้หน้าชื่อตัว - ชื่อสกุล และใส่เลขบัตรประจำตัวประชาชนด้านล่างชื่อ - สกุล
  - ช่องที่ ๓ ขณะขอพระราชทานเป็นลูกจ้างประจำชั้นอะไร ได้รับการบรรจุหรือเลื่อนระดับชั้นนี้ ตั้งแต่วันเดือนปีใดและปัจจุบันได้รับเงินเดือนเท่าใด
  - ช่องที่ ๔ ตำแหน่งที่ดำรงอยู่ขณะขอพระราชทานและอดีตเฉพาะปีที่ได้รับพระราชทานเครื่องราชอิสริยาภรณ์ ระบุเลขที่ตำแหน่งตามบัญชีที่กระทรวงการคลังกำหนดไว้ใน ( ) ด้วย
  - ช่องที่ ๕ ลำดับเครื่องอิสริยาภรณ์ที่ได้รับพระราชทานแล้วและที่ขอครั้งนี้ให้ลงอักษรย่อและวันเดือนปีที่ได้รับ
  - ช่องที่ ๖ ถ้าเป็นการขอพระราชทานครั้งแรกให้ระบุวันที่บรรจุเข้ารับราชการในช่อง (๓) รายการเปลี่ยนแปลงอื่นๆ (ถ้ามี)  
 ให้ระบุไปของหมายเหตุ เช่น โอน เปลี่ยนชื่อตัว เปลี่ยนชื่อสกุล และได้รับเงินเดือนเพิ่มขึ้น ฯลฯ

## บัญชีเสนอขอพระราชทานเครื่องราชอิสริยาภรณ์ของพนักงานราชการ

บัญชีแสดงจำนวนขั้นตราเครื่องราชอิสริยาภรณ์  
 ซึ่งขอพระราชทานให้แก่พนักงานราชการ  
 กระทรวงการอุดมศึกษา วิทยาศาสตร์ วิจัยและนวัตกรรม  
 ชั้นต่ำกว่าสายสะพาย ประจำปี พ.ศ. ....

ลำดับ	กรม/ส่วนราชการที่เทียบเท่า	เครื่องราชอิสริยาภรณ์												รวมทั้งสิ้น (จำนวน)	หมายเหตุ					
		ท.ช.		ท.ม.		ด.ช.		ด.ม.		จ.ช.		จ.ม.				บ.ช.		บ.ม.		รวม
		บุรุษ	สตรี	บุรุษ	สตรี	บุรุษ	สตรี	บุรุษ	สตรี	บุรุษ	สตรี	บุรุษ	สตรี			บุรุษ	สตรี	บุรุษ	สตรี	
	มหาวิทยาลัยราชภัฏเพชรบุรี																			
	รวม																			

รับรองถูกต้อง

ลงชื่อ.....  
 (.....)  
 ตำแหน่ง.....

บัญชีรายชื่อพนักงานราชการผู้ขอพระราชทานเครื่องราชอิสริยาภรณ์  
ประจำปี พ.ศ. ....  
กระทรวงการอุดมศึกษา วิทยาศาสตร์ วิจัยและนวัตกรรม  
มหาวิทยาลัยราชภัฏเพชรบุรี  
ชั้น.....

๑. ....	๒๖. ....
๒. ....	๒๗. ....
๓. ....	๒๘. ....
๔. ....	๒๙. ....
๕. ....	๓๐. ....
๖. ....	๓๑. ....
๗. ....	๓๒. ....
๘. ....	๓๓. ....
๙. ....	๓๔. ....
๑๐. ....	๓๕. ....
๑๑. ....	๓๖. ....
๑๒. ....	๓๗. ....
๑๓. ....	๓๘. ....
๑๔. ....	๓๙. ....
๑๕. ....	๔๐. ....
๑๖. ....	๔๑. ....
๑๗. ....	๔๒. ....
๑๘. ....	๔๓. ....
๑๙. ....	๔๔. ....
๒๐. ....	๔๕. ....
๒๑. ....	๔๖. ....
๒๒. ....	๔๗. ....
๒๓. ....	๔๘. ....
๒๔. ....	๔๙. ....
๒๕. ....	๕๐. ....

(ชั้นตรา) ..... - .....

บุรุษ ... สตรี ...

รับรองถูกต้อง

(ลงชื่อ) .....

ตำแหน่ง.....

**คำอธิบายการจัดทำบัญชีรายชื่อพนักงานราชการผู้ขอพระราชทานเครื่องราชอิสริยาภรณ์**

๑. พิมพ์เรียงตามลำดับตัวอักษร ก - ฮ แต่ละชั้นเครื่องราชอิสริยาภรณ์  
(พิมพ์บุรุษ ก - ฮ แล้วต่อด้วยสตรี ก - ฮ)
๒. ให้แยกพิมพ์รายชื่อตามชั้นตรา หน้าละไม่เกิน ๕๐ ชื่อโดยพิมพ์รายชื่อเป็น ๒ แถวๆละ ๒๕ ชื่อ โดยเรียงลำดับจาก ๑ - ๒๕ ลงมาในแถวด้านซ้าย แล้วเริ่มต้นเลขที่ ๒๖ ที่แถวด้านขวา กรณีไม่ครบ ๕๐ ชื่อ ให้พิมพ์เรียงในทำนองดังกล่าว โดยแบ่งชื่อพิมพ์ในแถวด้านซ้ายและแถวขวาให้มีจำนวนเท่ากัน และหากมีชื่อสุดท้ายเป็นลำดับคี่ ให้พิมพ์ชื่อสุดท้ายนั้นไว้เป็นแถวสุดท้ายระหว่างแถวทั้งสอง
๓. กรณีขึ้นชั้นตราใหม่ ให้ขึ้นหน้าใหม่โดยพิมพ์เฉพาะชื่อหน่วยงานหรือชั้นตราที่ขึ้นใหม่
๔. ชิดเส้นใต้ที่ชื่อมหาวิทยาลัยราชภัฏเพชรบุรี และชั้นตราทุกแห่ง
๕. เขียนอักษรย่อชั้นตรา ลำดับ ภายในหน้า แยกจำนวนบุรุษ - สตรี พร้อมเจ้าหน้าที่รับผิดชอบโดยตรงระดับกระทรวง ทบวง กรม ตั้งแต่หัวหน้างานหรือเทียบเท่าขึ้นไป ลงชื่อรับรองความถูกต้องกำกับไว้ที่มุมขวาล่างทุกหน้า

บัญชีแสดงคุณสมบัติของพนักงานราชการซึ่งเสนอขอพระราชทานเครื่องราชอิสริยาภรณ์ ประจำปี พ.ศ. ....

กระทรวงการอุดมศึกษา วิทยาศาสตร์ วิจัยและนวัตกรรม  
มหาวิทยาลัยราชภัฏเพชรบุรี

(๑) ลำดับที่	(๒) ชื่อ - สกุล	(๓) เป็นพนักงานราชการ			(๔) ตำแหน่งปัจจุบันและอดีต		(๕) เครื่องราชอิสริยาภรณ์			(๖) หมายเหตุ (เริ่มบรรจุครั้งแรก โอนมาจาก ข้อใด - ข้อสกุล ข้อตำแหน่ง ปีที่เกษียณ)
		ระดับ (ปัจจุบัน)	ตั้งแต่ วัน เดือน ปี	เงินเดือน (ปัจจุบัน)	เฉพาะที่ได้รับพระราชทาน เครื่องราชอิสริยาภรณ์	ที่ได้รับจาก (จากชั้นสูง ไปชั้นรอง)	วัน เดือน ปี ( ๕.๖.๗. ... )	ขอครั้งนี้		
๑	..... X-XXXX<XXXXXX<XX<X	.....	.....	.....	.....	.....	.....	.....	.....	.....

ขอรับรองว่า รายละเอียดข้างต้นถูกต้องและเป็นผู้มีคุณสมบัติตามระเบียบ  
ว่าด้วยการขอพระราชทานเครื่องราชอิสริยาภรณ์ฯ พ.ศ. ๒๕๖๔

(XXXXX XXXXX)

ตำแหน่ง.....

ผู้เสนอขอพระราชทาน

**คำอธิบาย**

- ช่องที่ ๑ ให้เรียงลำดับชื่อให้ตรงตามบัญชีการเสนอขอพระราชทานตั้งแต่นั้นสุดท้าย
- ช่องที่ ๒ สำหรับผู้มียศหรือค่าน้ำชื่อให้ลงยศหรือค่าน้ำชื่อเต็มไปทั่วหน้าชื่อตัว - ชื่อสกุล และใส่เลขบัตรประจำตัวประชาชนด้านล่างชื่อ - สกุล
- ช่องที่ ๓ ขณะขอพระราชทานเป็นพนักงานราชการกลุ่มอะไร ได้รับการบรรจุหรือเลื่อนระดับขึ้นนี้ ตั้งแต่วันเดือนปีใดและปัจจุบันได้รับเงินเดือนเท่าใด
- ช่องที่ ๔ ตำแหน่งที่ดำรงอยู่ขณะขอพระราชทานและอดีตเฉพาะปีที่ได้รับพระราชทานเครื่องราชอิสริยาภรณ์
- ช่องที่ ๕ ลำดับเครื่องราชอิสริยาภรณ์ที่ได้รับพระราชทานแล้วและที่ขอครั้งนี้ให้ลงอักษรชื่อย่อและวันเดือนปีที่ได้รับ
- ช่องที่ ๖ ถ้าเป็นการขอพระราชทานครั้งแรกให้ระบุวันที่บรรจุในช่อง (๓) รายการเปลี่ยนแปลงอื่นๆ (ถ้ามี)

ให้ระบุในช่องหมายเหตุ เช่น โอน เปลี่ยนชื่อตัว เปลี่ยนชื่อสกุล ฯลฯ



## บัญชีเสนอขอพระราชทานเครื่องราชอิสริยาภรณ์ของพนักงานมหาวิทยาลัย

บัญชีแสดงจำนวนชั้นตราเครื่องราชอิสริยาภรณ์  
ซึ่งขอพระราชทานให้แก่ ผู้ดำรงตำแหน่งในสถาบันอุดมศึกษาที่ไม่เป็นข้าราชการ  
กระทรวงการอุดมศึกษา วิทยาศาสตร์ วิจัยและนวัตกรรม  
มหาวิทยาลัยราชภัฏเพชรบุรี  
ชั้นสายสะพาย ประจำปี พ.ศ. ....

ลำดับ	กรม/ส่วนราชการที่เทียบเท่า	เครื่องราชอิสริยาภรณ์												รวมทั้งสิ้น (จำนวน)	หมายเหตุ
		ม.ป.ช.		ม.ว.ม.		ป.ช.		ป.ม.		รวม		รวม			
		บุรุษ	สตรี	บุรุษ	สตรี	บุรุษ	สตรี	บุรุษ	สตรี	บุรุษ	สตรี				
	มหาวิทยาลัยราชภัฏเพชรบุรี														
	รวม														

รับรองถูกต้อง

ลงชื่อ.....  
(.....)  
ตำแหน่ง.....

บัญชีแสดงจำนวนชิ้นตราเครื่องราชอิสริยาภรณ์  
ซึ่งขอพระราชทานให้แก่ ผู้ดำรงตำแหน่งในสถาบันอุดมศึกษาที่ไม่เป็นข้าราชการ  
กระทรวงการอุดมศึกษา วิทยาศาสตร์ วิจัยและนวัตกรรม  
มหาวิทยาลัยราชภัฏเพชรบุรี  
ชั้นต่ำกว่าสายสะพาย ประจำปี พ.ศ. ....

ลำดับ	กรม/ส่วนราชการที่เทียบเท่า	เครื่องราชอิสริยาภรณ์												รวมทั้งสิ้น (จำนวน)	หมายเหตุ						
		ท.ช.		ท.ม.		ต.ช.		ต.ม.		จ.ช.		จ.ม.				บ.ช.		บ.ม.			
		บุรุษ	สตรี	บุรุษ	สตรี	บุรุษ	สตรี	บุรุษ	สตรี	บุรุษ	สตรี	บุรุษ	สตรี			บุรุษ	สตรี	บุรุษ	สตรี		
	มหาวิทยาลัยราชภัฏเพชรบุรี																				
	รวม																				

รับรองถูกต้อง

ลงชื่อ.....  
(.....)  
ตำแหน่ง.....

บัญชีรายชื่อผู้ดำรงตำแหน่งในสถาบันอุดมศึกษาของรัฐที่ไม่เป็นข้าราชการ  
 ผู้ขอพระราชทานเครื่องราชอิสริยาภรณ์  
กระทรวงการอุดมศึกษา วิทยาศาสตร์ วิจัยและนวัตกรรม  
มหาวิทยาลัยราชภัฏเพชรบุรี  
ชั้น.....

๑. ....	๒๖. ....
๒. ....	๒๗. ....
๓. ....	๒๘. ....
๔. ....	๒๙. ....
๕. ....	๓๐. ....
๖. ....	๓๑. ....
๗. ....	๓๒. ....
๘. ....	๓๓. ....
๙. ....	๓๔. ....
๑๐. ....	๓๕. ....
๑๑. ....	๓๖. ....
๑๒. ....	๓๗. ....
๑๓. ....	๓๘. ....
๑๔. ....	๓๙. ....
๑๕. ....	๔๐. ....
๑๖. ....	๔๑. ....
๑๗. ....	๔๒. ....
๑๘. ....	๔๓. ....
๑๙. ....	๔๔. ....
๒๐. ....	๔๕. ....
๒๑. ....	๔๖. ....
๒๒. ....	๔๗. ....
๒๓. ....	๔๘. ....
๒๔. ....	๔๙. ....
๒๕. ....	๕๐. ....

(ชั้นตรา) ๑ - ๕๐

บุรุษ .... สตรี ....

รับรองถูกต้อง

(ลงชื่อ) .....

ตำแหน่ง.....

**คำอธิบายการจัดทำบัญชีรายชื่อพนักงานมหาวิทยาลัยผู้ขอพระราชทานเครื่องราชอิสริยาภรณ์**

๑. พิมพ์เรียงตามลำดับตัวอักษร ก - ฮ แต่ละชั้นเครื่องราชอิสริยาภรณ์  
(พิมพ์บุรุษ ก - ฮ แล้วต่อด้วยสตรี ก - ฮ)
๒. ให้แยกพิมพ์รายชื่อตามชั้นตรา หน้าละไม่เกิน ๕๐ ชื่อโดยพิมพ์รายชื่อเป็น ๒ แถวๆละ ๒๕ ชื่อ โดยเรียงลำดับจาก ๑ - ๒๕ ลงมาในแถวด้านซ้าย แล้วเริ่มต้นเลขที่ ๒๖ ที่แถวด้านขวา กรณีไม่ครบ ๕๐ ชื่อ ให้พิมพ์เรียงในทำนองดังกล่าว โดยแบ่งชื่อพิมพ์ในแถวด้านซ้ายและแถวขวาให้มีจำนวนเท่ากัน และหากมีชื่อสุดท้ายเป็นลำดับคี่ ให้พิมพ์ชื่อสุดท้ายนั้นไว้เป็นแถวสุดท้ายระหว่างแถวทั้งสอง
๓. กรณีขึ้นชั้นตราใหม่ ให้ขึ้นหน้าใหม่โดยพิมพ์เฉพาะชื่อหน่วยงานหรือชั้นตราที่ขึ้นใหม่
๔. ชิดเส้นใต้ที่ชื่อมหาวิทยาลัยราชภัฏเพชรบุรี และชั้นตราทุกแห่ง
๕. เขียนอักษรย่อชั้นตรา ลำดับ ภายในหน้า แยกจำนวนบุรุษ - สตรี พร้อมเจ้าหน้าที่รับผิดชอบโดยตรงระดับกระทรวง ทบวง กรม ตั้งแต่หัวหน้างานหรือเทียบเท่าขึ้นไป ลงชื่อรับรองความถูกต้องกำกับไว้ที่มุมขวาล่างทุกหน้า

บัญชีแสดงคุณสมบัติของผู้ดำรงตำแหน่งในสถาบันอุดมศึกษาของรัฐที่ไม่เป็นข้าราชการ  
 ซึ่งเสนอขอพระราชทานเครื่องราชอิสริยาภรณ์ ประจำปี พ.ศ. ....  
 กระทรวงการอุดมศึกษา วิทยาศาสตร์ วิจัยและนวัตกรรม  
 มหาวิทยาลัยราชภัฏเพชรบุรี

(๑) ลำดับที่	(๒) ชื่อ - สกุล	(๓) เป็นพนักงานมหาวิทยาลัย		(๔) ตำแหน่งปัจจุบันและอดีต เฉพาะปีที่ได้รับพระราชทาน เครื่องราชอิสริยาภรณ์	(๕) เครื่องราชอิสริยาภรณ์ ที่ได้รับ วัน เดือน ปี (๕ ธ.ค. ...) (จากชั้นสูง ไปชั้นรอง)		(๖) หมายเหตุ (เริ่มบรรจุกรณีขอครั้งแรก โอนมาจาก ชื่อตัว - ชื่อสกุล ชื่อตำแหน่ง ปีที่เกษียณ)
		ระดับ (ปัจจุบัน)	ตั้งแต่ วัน เดือน ปี		เงินเดือนและ เงินประจำตำแหน่ง (ปัจจุบัน)	..... .....	
๑	..... X-xxxx-xxxxxxx-x-x	.....	.....	..... .....	..... .....	..... .....	

ขอรับรองว่า รายละเอียดข้างต้นถูกต้องและเป็นผู้มีคุณสมบัติตามระเบียบ  
 ว่าด้วยการขอพระราชทานเครื่องราชอิสริยาภรณ์ฯ พ.ศ. ๒๕๖๔

(xxxx xxxxx)

ตำแหน่ง.....

ผู้เสนอขอพระราชทาน

**คำอธิบาย**

- ช่องที่ ๑ ให้เรียงลำดับชื่อให้ตรงตามบัญชีการเสนอขอพระราชทานตั้งแต่นั้นสุดท้าย
  - ช่องที่ ๒ ลำหรับผู้มียศหรือค่านำหน้าชื่อเต็มไว้หน้าชื่อตัว - ชื่อสกุล และใส่เลขบัตรประจำตัวประชาชนด้านล่างชื่อ - สกุล
  - ช่องที่ ๓ ขณะขอพระราชทานเป็นพนักงานราชการกลุ่มอะไร ได้รับการบรรจุหรือเลื่อนระดับขั้นนี้ ตั้งแต่วันเดือนปีใดและปัจจุบันได้รับเงินเดือนเท่าใด
  - ช่องที่ ๔ ตำแหน่งที่ดำรงอยู่ขณะขอพระราชทานและอดีตเฉพาะปีที่ได้รับพระราชทานเครื่องราชอิสริยาภรณ์
  - ช่องที่ ๕ ลำดับเครื่องราชอิสริยาภรณ์ที่ได้รับพระราชทานแล้วและที่ขอครั้งนี้ให้ลงอักษรชื่อย่อและวันเดือนปีที่ได้รับ
  - ช่องที่ ๖ ถ้าเป็นภาคขอพระราชทานครั้งแรกให้ระบุวันที่บรรจุในช่อง (๓) รายการเปลี่ยนแปลงอื่นๆ (ถ้ามี)
- ให้ระบุในช่องหมายเหตุ เช่น โอน เปลี่ยนชื่อตัว เปลี่ยนชื่อสกุล ฯลฯ

บัญชีเสนอขอพระราชทานเหรียญจักรพรรดิมาลาของข้าราชการ

บัญชีแสดงจำนวนเหรียญจักรพรรดิมาลา ซึ่งขอพระราชทานให้แก่ข้าราชการ  
กระทรวงการอุดมศึกษา วิทยาศาสตร์ วิจัยและนวัตกรรม  
มหาวิทยาลัยราชภัฏเพชรบุรี  
ประจำปี พ.ศ. ....

ลำดับ	กรม/ส่วนราชการที่เทียบเท่า	เหรียญจักรพรรดิมาลา		รวม	หมายเหตุ
		บุรุษ	สตรี		
๑	มหาวิทยาลัยราชภัฏเพชรบุรี				

รับรองถูกต้อง

ลงชื่อ.....  
(.....)  
ตำแหน่ง.....

บัญชีรายชื่อข้าราชการผู้ขอพระราชทานเหรียญจักรพรรดิมาลา  
ประจำปี พ.ศ. ....  
กระทรวงการอุดมศึกษา วิทยาศาสตร์ วิจัยและนวัตกรรม  
มหาวิทยาลัยราชภัฏเพชรบุรี  
เหรียญจักรพรรดิมาลา

๓. .... ๓. ....  
๒. .... ๔. ....  
๕. ....

ร.จ.พ. .... - ....

บุรุษ ..... สตรี .....

รับรองถูกต้อง

(ลงชื่อ) .....

ตำแหน่ง.....





**คำอธิบาย**

๑. พิมพ์แบบประวัติโดยเรียงลำดับตั้งแต่วันเริ่มบรรจุรับราชการติดต่อกันทุกปี (ยกเว้นกรณีที่มีการลาออก และบรรจุกลับเข้ารับราชการใหม่) จนถึงปัจจุบันและรวมเวลาแล้วไม่ต่ำกว่า ๒๕ ปี หากเว้นหายไปปีใดอาจจะไม่ได้รับการพิจารณาได้
๒. ช่วงระยะเวลาปีใด หากมีการลาออกและบรรจุกลับเข้ารับราชการใหม่ หรือได้รับโทษทางวินัยสถานใดก็ตาม ให้ระบุในช่องหมายเหตุให้ชัดเจนด้วย
๓. ลงรายละเอียดภายในหน้าเดียวกันหรือไม่เกิน ๒ หน้ากระดาษและให้ใช้กระดาษเอสี่เท่านั้น
๔. ให้ข้าราชการลงลายมือชื่อเจ้าของประวัติด้วยปากกาสีน้ำเงิน

**แบบเสนอขอพระราชทานและรับรองคุณสมบัติบุคคล**  
**ประกอบการเสนอขอพระราชทานเครื่องราชอิสริยาภรณ์ ประจำปี .....**  
**สำหรับเจ้าหน้าที่ของรัฐหรือผู้ปฏิบัติงานในลักษณะเดียวกัน ผู้ปฏิบัติงานในหน่วยงาน**  
**ตามกฎหมายจัดตั้งองค์กรปกครองส่วนท้องถิ่น และกฎหมายว่าด้วยลักษณะปกครองท้องที่**

**คำชี้แจง** ระบุชื่อ ชื่อสกุล และแจ้งข้อมูลโดยทำเครื่องหมาย ✓ ในช่องว่างหน้าข้อความ

๑. ข้าพเจ้า (ยศ/คำนำหน้าชื่อ).....(ชื่อ).....(ชื่อสกุล).....
- ๑.๑. ปัจจุบันดำรงตำแหน่ง.....สังกัด.....
- ๑.๒. เป็นผู้มีคุณสมบัติอยู่ในเกณฑ์เสนอขอพระราชทานเครื่องราชอิสริยาภรณ์ ชั้น .....
- และมีความประสงค์ให้ดำเนินการเสนอขอพระราชทานเครื่องราชอิสริยาภรณ์ดังกล่าว
๒. ข้าพเจ้าขอรับรองว่า ข้าพเจ้าเป็นผู้มีคุณสมบัติและไม่มีลักษณะต้องห้าม ดังนี้
- ๒.๑  เป็น  ไม่เป็น  
 ผู้อยู่ระหว่างถูกตั้งคณะกรรมการสอบสวนวินัยอย่างร้ายแรง
- ๒.๒  เป็น  ไม่เป็น  
 ผู้เคยต้องรับโทษจำคุกโดยคำพิพากษาถึงที่สุดให้จำคุก ซึ่งไม่ใช่โทษสำหรับความผิดที่ได้กระทำโดยประมาทหรือความผิดลหุโทษ
- ๒.๓  เป็น  ไม่เป็น  
 ผู้ถูกกล่าวหาว่ากระทำผิดทางอาญาและอยู่ระหว่างการสอบสวนของพนักงานสอบสวน หรืออยู่ระหว่างการดำเนินคดีอาญาในศาล (โดยพนักงานอัยการไม่ได้รับแก้ต่างคดีนั้น หรือเป็นความผิดลหุโทษ หรือความผิดที่มีโทษปรับสถานเดียว)
- ๒.๔  เป็น  ไม่เป็น  
 ผู้อยู่ระหว่างถูกตรวจสอบหรือชี้มูลความผิดโดยองค์กรอิสระตามรัฐธรรมนูญ

**ขอรับรองว่าข้อมูลดังกล่าวเป็นความจริงทุกประการ**

ลงชื่อ .....

(.....)

วันที่ .....

- หมายเหตุ** ๑. เพื่อเป็นข้อมูลให้หน่วยงานที่เสนอขอพระราชทานเครื่องราชอิสริยาภรณ์ใช้ประกอบการพิจารณารับรองคุณสมบัติบุคคลตามระเบียบสำนักนายกรัฐมนตรีว่าด้วยการขอพระราชทานเครื่องราชอิสริยาภรณ์อันเป็นที่เชิดชูยิ่งช้างเผือกและเครื่องราชอิสริยาภรณ์อันมีเกียรติยศยิ่งมงกุฎไทย พ.ศ. ๒๕๖๔ ข้อ ๘ และข้อ ๑๒ ทั้งนี้ ให้เก็บรักษาที่หน่วยงานต้นสังกัด
๒. หน่วยงานอาจกำหนดให้ระบุคุณสมบัติอื่น ๆ ในข้อ ๑.๑ เพิ่มเติมได้ตามเห็นสมควร

## หนังสือรับรองคุณสมบัติผู้เสนอขอพระราชทานเครื่องราชอิสริยาภรณ์

เขียนที่ มหาวิทยาลัยราชภัฏเพชรบุรี

วันที่ .....

ข้าพเจ้า ..... ตำแหน่ง..... สังกัดมหาวิทยาลัยราชภัฏเพชรบุรี เป็นผู้ที่มีหน้าที่รับผิดชอบและกำกับดูแลงานเสนอขอพระราชทานเครื่องราชอิสริยาภรณ์ โดยข้าพเจ้าขอรับรองว่าผู้เสนอขอพระราชทานเครื่องราชอิสริยาภรณ์ของมหาวิทยาลัยราชภัฏเพชรบุรี มีคุณสมบัติครบถ้วน ถูกต้องตามหลักเกณฑ์ที่กำหนดไว้ในระเบียบสำนักนายกรัฐมนตรี ว่าด้วยการเสนอขอพระราชทานเครื่องราชอิสริยาภรณ์ อันเป็นที่เชิดชูยิ่งช้างเผือกและเครื่องราชอิสริยาภรณ์อันมีเกียรติยศยิ่งมงกุฎไทย พ.ศ. ๒๕๖๔ และพระราชบัญญัติเหรียญจักรมาลาและเหรียญจักรพรรดิมาลา พ.ศ.๒๔๘๔ และที่แก้ไขเพิ่มเติม และเป็นผู้มีความประพฤติดี มีผลงานเป็นที่ประจักษ์ว่าเป็นประโยชน์แก่ราชการหรือสาธารณชน และเป็นผู้มีทัศนคติที่ดีและจงรักภักดีต่อสถาบันหลักของชาติ โดยคณะกรรมการพิจารณาลั่นกรองการเสนอขอพระราชทานเครื่องราชอิสริยาภรณ์ สังกัดมหาวิทยาลัยราชภัฏเพชรบุรี ในการประชุมครั้งที่ ..... เมื่อวันที่ ..... ได้มีมติเห็นชอบผู้ที่มีคุณสมบัติเสนอขอพระราชทานเครื่องราชอิสริยาภรณ์ จำนวนทั้งสิ้น ..... ราย

ทั้งนี้ ขอรับรองว่าข้อมูลข้างต้นเป็นความจริงทุกประการ

ลงชื่อ.....ผู้รับรอง

(.....)

ตำแหน่ง.....

ได้ตรวจสอบแล้ว ขอรับรองความถูกต้องของคุณสมบัติ และเอกสารหลักฐานของผู้เสนอขอพระราชทานทุกราย

ลงชื่อ.....ผู้รับรอง

(.....)

อธิการบดีมหาวิทยาลัยราชภัฏเพชรบุรี

### หมายเหตุ

๑. ผู้รับรองคุณสมบัติผู้เสนอขอพระราชทานเครื่องราชอิสริยาภรณ์ ดังนี้
  - ผู้รับรองคนที่ ๑ ต้องเป็นผู้อำนวยการกองการเจ้าหน้าที่หรือหัวหน้าหน่วยงานที่มีชื่อเรียกเป็น  
 อย่างเป็นทางการซึ่งมีหน้าที่รับผิดชอบกำกับดูแลการเสนอขอพระราชทานเครื่องราชอิสริยาภรณ์โดยตรง
  - ผู้รับรองคนที่ ๒ ต้องเป็นอธิการบดีหรือรักษาราชการแทนอธิการบดี
๒. ต้องประทับตรากำกับไว้ตรงลายมือชื่อผู้รับรองคนที่ ๒

**ประวัติผู้เขียน**

<b>ชื่อ-สกุล</b>	นางสาววีณา สืบอ่ำ
<b>วันเดือนปีเกิด</b>	๑๙ สิงหาคม ๒๕๓๒
<b>ที่อยู่ปัจจุบัน</b>	๔๕ หมู่ที่ ๘ ตำบลนาวัง อำเภอเมือง จังหวัดเพชรบุรี ๗๖๐๐๐
<b>สถานที่ทำงาน</b>	งานบริหารงานบุคคล กองกลาง สำนักงานอธิการบดี มหาวิทยาลัยราชภัฏเพชรบุรี
<b>ตำแหน่ง</b>	บุคลากร ปฏิบัติการ
<b>ประวัติการศึกษา</b>	
พ.ศ. ๒๕๕๖	ปริญญาตรี บริหารธุรกิจบัณฑิต สาขาวิชาคอมพิวเตอร์ธุรกิจ มหาวิทยาลัยราชภัฏเพชรบุรี
พ.ศ. ๒๕๖๑	ประกาศนียบัตรบัณฑิตวิชาชีพครู มหาวิทยาลัยราชภัฏเพชรบุรี

