



ผลงานเชิงวิเคราะห์

การวิเคราะห์รายงานการตรวจสอบรายงานการเงิน มหาวิทยาลัยราชภัฏเพชรบุรี
ที่ได้รับการรับรองจากสำนักงานการตรวจเงินแผ่นดิน (สตง.)

ประจำปีงบประมาณ 2559-2563



นายภัทรพงศ์ สุกสว่าง

ตำแหน่ง นักวิชาการเงินและบัญชี ปฏิบัติการ

งานบริหารคลังและทรัพย์สิน กองกลาง สำนักงานอธิการบดี

มหาวิทยาลัยราชภัฏเพชรบุรี

คำนำ

การวิเคราะห์รายงานการตรวจสอบรายงานการเงิน มหาวิทยาลัยราชภัฏเพชรบุรี ที่ได้รับการรับรองจากสำนักงานการตรวจเงินแผ่นดิน (สตง.) ประจำปีงบประมาณ 2559-2563 จัดทำขึ้นเพื่อวิเคราะห์รายงานการตรวจสอบรายงานการเงิน มหาวิทยาลัยราชภัฏเพชรบุรี ที่ได้รับการรับรองจากสำนักงานการตรวจเงินแผ่นดิน (สตง.) ประจำปีงบประมาณ 2559-2563 โดยจำแนกตามประเภทงบแสดงฐานะการเงิน งบแสดงผลการดำเนินงาน ตามหมวด สินทรัพย์ หนี้สิน ทุน รายได้ และค่าใช้จ่าย สารระสำคัญของวิเคราะห์ประกอบด้วย บทนำของการปฏิบัติงาน แนวคิด ทฤษฎีและงานวิเคราะห์/วิจัยที่เกี่ยวข้อง วิธีการวิเคราะห์ ผลการวิเคราะห์ สรุปผลและข้อเสนอแนะ

หวังเป็นอย่างยิ่งว่าผลงานเชิงวิเคราะห์ เรื่อง การวิเคราะห์รายงานการตรวจสอบรายงานการเงิน มหาวิทยาลัยราชภัฏเพชรบุรี ที่ได้รับการรับรองจากสำนักงานการตรวจเงินแผ่นดิน (สตง.) ประจำปีงบประมาณ 2559-2563 ฉบับนี้จะเป็นประโยชน์ต่อผู้ที่เกี่ยวข้องและผู้สนใจ สามารถเสริมสร้างความเข้าใจ และเป็นแนวทางในการปฏิบัติงานการวิเคราะห์รายงานการเงิน ได้อย่างถูกต้อง ครบถ้วน และมีประสิทธิภาพยิ่งขึ้น

นายันทพงษ์ สุขสว่าง

ตำแหน่ง นักวิชาการเงินและบัญชี ปฏิบัติการ

งานบริหารคลังและทรัพย์สิน กองกลาง สำนักงานอธิการบดี

มหาวิทยาลัยราชภัฏเพชรบุรี

สารบัญ

	หน้า
คำนำ	ก
สารบัญ	ข
สารบัญตาราง	ง
สารบัญภาพ	จ
สารบัญแผนภูมิ	ฉ
บทที่ 1 บทนำ	1
ความเป็นมาและเหตุผลความจำเป็นของการวิเคราะห์	1
วัตถุประสงค์ในการวิเคราะห์	4
ขอบเขตของการวิเคราะห์	4
ประโยชน์การวิเคราะห์ต่อการพัฒนางานในหน้าที่	4
นิยามศัพท์เฉพาะ	5
กรอบแนวความคิดในการวิเคราะห์	6
บทที่ 2 แนวคิด ทฤษฎีและงานวิเคราะห์/วิจัยที่เกี่ยวข้อง	7
แนวคิดและทฤษฎีที่เกี่ยวข้อง	7
การวิเคราะห์รายงานการเงิน	15
รายงานการตรวจสอบรายงานการเงิน	15
ปรัชญา ปณิธาน วิสัยทัศน์ พันธกิจ มหาวิทยาลัยราชภัฏเพชรบุรี	20
สำนักงานการตรวจเงินแผ่นดิน (สตง.)	21
ปีงบประมาณ	21
งานวิเคราะห์/งานวิจัยที่เกี่ยวข้อง	21
บทที่ 3 วิธีการวิเคราะห์	25
ขั้นตอนการดำเนินงาน	25
ประชากร/กลุ่มตัวอย่าง หรือ แหล่งข้อมูล	26
เครื่องมือที่ใช้ในการวิเคราะห์	26
การเก็บรวบรวมข้อมูล	30
วิธีการวิเคราะห์ข้อมูลและการนำเสนอ	30

สารบัญ (ต่อ)

	หน้า
บทที่ 4 ผลการวิเคราะห์	31
ผลการวิเคราะห์รายงานการตรวจสอบรายงานการเงิน มหาวิทยาลัยราชภัฏเพชรบุรี ที่ได้รับการรับรองจากสำนักงานการตรวจเงินแผ่นดิน (สตง.) ประจำปีงบประมาณ 2559-2563	
- ข้อมูลจากรายงานการตรวจสอบรายงานการเงิน มหาวิทยาลัยราชภัฏเพชรบุรี ที่ได้รับการรับรองจากสำนักงานการตรวจเงินแผ่นดิน (สตง.) ประจำปีงบประมาณ 2559-2563	32
- การวิเคราะห์รายงานการตรวจสอบรายงานการเงิน มหาวิทยาลัยราชภัฏเพชรบุรี ที่ได้รับการรับรองจากสำนักงานการตรวจเงินแผ่นดิน (สตง.) ประจำปีงบประมาณ 2559-2563 โดยวิเคราะห์ตามแนวคิด (Common Size Analysis)	35
- การวิเคราะห์รายงานการตรวจสอบรายงานการเงิน มหาวิทยาลัยราชภัฏเพชรบุรี ที่ได้รับการรับรองจากสำนักงานการตรวจเงินแผ่นดิน (สตง.) ประจำปีงบประมาณ 2559-2563 โดยการวิเคราะห์แนวโน้ม (Trend Analysis) (จากงบแสดงผลการดำเนินงานทางการเงิน)	45
- การวิเคราะห์รายงานการตรวจสอบรายงานการเงิน มหาวิทยาลัยราชภัฏเพชรบุรี ที่ได้รับการรับรองจากสำนักงานการตรวจเงินแผ่นดิน (สตง.) ประจำปีงบประมาณ 2559-2563 โดยการวิเคราะห์อัตราส่วนทางการเงิน (Financial Ratio Analysis)	48
บทที่ 5 สรุปผล อภิปรายผลและข้อเสนอแนะ	51
- สรุปผลการวิเคราะห์รายงานการตรวจสอบรายงานการเงิน มหาวิทยาลัยราชภัฏ เพชรบุรี ที่ได้รับการรับรองจากสำนักงานการตรวจเงินแผ่นดิน (สตง.) ประจำปีงบประมาณ 2559-2563	51
- ข้อเสนอแนะจากการวิเคราะห์	61
บรรณานุกรม	63
ภาคผนวก	
- รายงานการตรวจสอบรายงานการเงิน มหาวิทยาลัยราชภัฏเพชรบุรี ที่ได้รับการรับรองจากสำนักงานการตรวจเงินแผ่นดิน (สตง.) ประจำปีงบประมาณ 2559-2563 (อ้างอิง https://www.pbru.ac.th/pbru/annual-financial-report)	65
ประวัติผู้วิเคราะห์	

สารบัญตาราง

		หน้า
ตารางที่ 4-1	ตารางแสดงบแสดงฐานะทางการเงิน ประจำปีงบประมาณ 2559-2563	32
ตารางที่ 4-2	ตารางแสดงงบแสดงผลการดำเนินงานทางการเงินประจำปีงบประมาณ 2559-2563	33
ตารางที่ 4-3	การวิเคราะห์รายงานการตรวจสอบรายงานการเงิน มหาวิทยาลัยราชภัฏ เพชรบุรี ที่ได้รับการรับรองจากสำนักงานการตรวจเงินแผ่นดิน (สตง.) ประจำปีงบประมาณ 2559-2563 โดยวิเคราะห์ตามแนวดิ่ง (Common-Size Analysis) จากงบแสดงฐานะทางการเงิน	35
ตารางที่ 4-4	การวิเคราะห์รายงานการตรวจสอบรายงานการเงิน มหาวิทยาลัยราชภัฏ เพชรบุรี ที่ได้รับการรับรองจากสำนักงานการตรวจเงินแผ่นดิน (สตง.) ประจำปีงบประมาณ 2559-2563 โดยวิเคราะห์ตามแนวดิ่ง (Common -Size Analysis) งบแสดงผลการดำเนินงานทางการเงิน	40
ตารางที่ 4-5	การวิเคราะห์แนวโน้ม (Trend Analysis) จากรายงานการตรวจสอบ รายงานการเงิน มหาวิทยาลัยราชภัฏเพชรบุรี ที่ได้รับการรับรองจาก สำนักงานการตรวจเงินแผ่นดิน (สตง.) ประจำปีงบประมาณ 256-2563 จากงบแสดงผลการดำเนินงานทางการเงิน	45
ตารางที่ 4-6	การวิเคราะห์อัตราส่วนทางการเงิน (Financial Ratio Analysis) จากรายงานการตรวจสอบรายงานการเงิน มหาวิทยาลัยราชภัฏเพชรบุรี ที่ได้รับการรับรองจากสำนักงานการตรวจเงินแผ่นดิน (สตง.) ประจำปีงบประมาณ 2559-2563	48
ตารางที่ 5-1	ตารางสรุปการวิเคราะห์อัตราส่วนทางการเงิน (Financial Ratio Analysis) จากรายงานการตรวจสอบรายงานการเงิน มหาวิทยาลัยราชภัฏ เพชรบุรี ที่ได้รับการรับรองจากสำนักงานการตรวจเงินแผ่นดิน (สตง.) ประจำปีงบประมาณ 2559-2563	59

สารบัญภาพ

		หน้า
ภาพที่ 1-1	ภาพกรอบแนวความคิดในการวิเคราะห์	6
ภาพที่ 2-1	สรุปขั้นตอนในการวิเคราะห์งบการเงิน	14

สารบัญแผนภูมิ

	หน้า	
แผนภูมิที่ 4-1	แผนภูมิแสดงงบแสดงฐานะทางการเงิน ประจำปีงบประมาณ 2559-2563	33
แผนภูมิที่ 4-2	แผนภูมิแสดงงบแสดงผลการดำเนินงานทางการเงินประจำปีงบประมาณ 2559-2563	33
แผนภูมิที่ 4-3	กราฟการวิเคราะห์รายงานการตรวจสอบรายงานการเงิน มหาวิทยาลัยราชภัฏเพชรบุรี ที่ได้รับการรับรองจากสำนักงานการตรวจเงินแผ่นดิน (สตง.) ประจำปีงบประมาณ 2559-2563 โดยวิเคราะห์ตามแนวดิ่ง (Common Size Analysis) จากงบแสดงฐานะทางการเงิน (สินทรัพย์หมุนเวียน)	37
แผนภูมิที่ 4-4	กราฟการวิเคราะห์รายงานการตรวจสอบรายงานการเงิน มหาวิทยาลัยราชภัฏเพชรบุรี ที่ได้รับการรับรองจากสำนักงานการตรวจเงินแผ่นดิน (สตง.) ประจำปีงบประมาณ 2559-2563 โดยวิเคราะห์ตามแนวดิ่ง (Common Size Analysis) จากงบแสดงฐานะทางการเงิน (หนี้สินและส่วนทุน)	38
แผนภูมิที่ 4-5	กราฟการวิเคราะห์รายงานการตรวจสอบรายงานการเงิน มหาวิทยาลัยราชภัฏเพชรบุรี ที่ได้รับการรับรองจากสำนักงานการตรวจเงินแผ่นดิน (สตง.) ประจำปีงบประมาณ 2559-2563 โดยวิเคราะห์ตามแนวดิ่ง (Common-Size Analysis) จากงบแสดงผลการดำเนินงานทางการเงิน (รายได้)	41
แผนภูมิที่ 4-6	กราฟการวิเคราะห์รายงานการตรวจสอบรายงานการเงิน มหาวิทยาลัยราชภัฏเพชรบุรี ที่ได้รับการรับรองจากสำนักงานการตรวจเงินแผ่นดิน (สตง.) ประจำปีงบประมาณ 2559-2563 โดยวิเคราะห์ตามแนวดิ่ง (Common - Size Analysis) จากงบแสดงผลการดำเนินงานทางการเงิน (ค่าใช้จ่าย)	43
แผนภูมิที่ 4-7	กราฟการวิเคราะห์รายงานการตรวจสอบรายงานการเงิน มหาวิทยาลัยราชภัฏเพชรบุรี ที่ได้รับการรับรองจากสำนักงานการตรวจเงินแผ่นดิน (สตง.) ประจำปีงบประมาณ 2559-2563 โดยวิเคราะห์ตามแนวดิ่ง (Common-Size Analysis) จากงบแสดงผลการดำเนินงานทางการเงิน (รายได้ ค่าใช้จ่าย รายได้สูงกว่าค่าใช้จ่ายสุทธิ)	44

สารบัญแผนภูมิ (ต่อ)

		หน้า
แผนภูมิที่ 4-8	กราฟการวิเคราะห์แนวโน้ม (Trend Analysis) จากรายงานการตรวจสอบรายงานการเงิน มหาวิทยาลัยราชภัฏเพชรบุรี ที่ได้รับการรับรองจากสำนักงานการตรวจเงินแผ่นดิน (สตง.) ประจำปีงบประมาณ 2559-2563 จากงบแสดงผลการดำเนินงานทางการเงิน (รายได้)	45
แผนภูมิที่ 4-9	กราฟการวิเคราะห์แนวโน้ม (Trend Analysis) จากรายงานการตรวจสอบรายงานการเงิน มหาวิทยาลัยราชภัฏเพชรบุรี ที่ได้รับการรับรองจากสำนักงานการตรวจเงินแผ่นดิน (สตง.) ประจำปีงบประมาณ 2559-2563 จากงบแสดงผลการดำเนินงานทางการเงิน (ค่าใช้จ่าย)	47
แผนภูมิที่ 4-10	กราฟแสดงการวิเคราะห์อัตราส่วนทางการเงิน (Financial Ratio Analysis) จากรายงานการตรวจสอบรายงานการเงิน มหาวิทยาลัยราชภัฏเพชรบุรี ที่ได้รับการรับรองจากสำนักงานการตรวจเงินแผ่นดิน (สตง.) ประจำปีงบประมาณ 2559-2563	50
แผนภูมิที่ 5-1	กราฟสรุปวิเคราะห์งบการเงินตามแนวดิ่ง (Common-Size Analysis) จากรายงานการตรวจสอบรายงานการเงิน มหาวิทยาลัยราชภัฏเพชรบุรี ที่ได้รับการรับรองจากสำนักงานการตรวจเงินแผ่นดิน (สตง.) ประจำปีงบประมาณ 2559-2563 (งบแสดงฐานะทางการเงิน)	52
แผนภูมิที่ 5-2	กราฟสรุปวิเคราะห์งบการเงินตามแนวดิ่ง (Common Size Analysis) จากรายงานการตรวจสอบรายงานการเงิน มหาวิทยาลัยราชภัฏเพชรบุรี ที่ได้รับการรับรองจากสำนักงานการตรวจเงินแผ่นดิน (สตง.) ประจำปีงบประมาณ 2559-2563 (งบแสดงผลการดำเนินงานทางการเงิน)	55
แผนภูมิที่ 5-3	กราฟสรุปการวิเคราะห์แนวโน้ม (Trend Analysis) จากรายงานการตรวจสอบรายงานการเงิน มหาวิทยาลัยราชภัฏเพชรบุรี ที่ได้รับการรับรองจากสำนักงานการตรวจเงินแผ่นดิน (สตง.) ประจำปีงบประมาณ 2559-2563 จากงบแสดงผลการดำเนินงานทางการเงิน โดยใช้ปีงบประมาณ 2559 เป็นปีฐาน	57

บทที่ 1

บทนำ

1. ความเป็นมาและเหตุผลความจำเป็นของการวิเคราะห์

มหาวิทยาลัยราชภัฏเพชรบุรี ได้จัดตั้งขึ้นตามพระราชบัญญัติมหาวิทยาลัยราชภัฏ พ.ศ.2547 ให้มหาวิทยาลัยราชภัฏแต่ละแห่งเป็นนิติบุคคลและเป็นส่วนราชการตามกฎหมายว่าด้วยวิธีการงบประมาณ ในสังกัดสำนักงานคณะกรรมการการอุดมศึกษา หมวด 1 บททั่วไป มาตรา 7 ให้มหาวิทยาลัยเป็นสถาบันอุดมศึกษาเพื่อการพัฒนาท้องถิ่นที่เสริมสร้างพลังปัญญาของแผ่นดิน ฟื้นฟูพลังการเรียนรู้ เชิดชูภูมิปัญญาของท้องถิ่น สร้างสรรค์ศิลปวิทยา เพื่อความเจริญก้าวหน้าอย่างมั่นคงและยั่งยืน ของปวงชน มีส่วนร่วมในการจัดการ การบำรุงรักษา การใช้ประโยชน์จากทรัพยากรธรรมชาติ และสิ่งแวดล้อม อย่างสมดุลและยั่งยืน โดยมีวัตถุประสงค์ให้การศึกษา ส่งเสริมวิชาการและวิชาชีพชั้นสูง ทำการสอน วิจัย ให้บริการทางวิชาการแก่สังคม ปรับปรุง ถ่ายทอด และพัฒนาเทคโนโลยี ทำนุบำรุง ศิลปวัฒนธรรม ผลิตครูและส่งเสริมวิทยฐานะครู มาตรา 8 ในการดำเนินงานเพื่อให้บรรลุวัตถุประสงค์ ตามมาตรา 7 ให้กำหนดภาระหน้าที่ของมหาวิทยาลัยดังต่อไปนี้

1.1 แสวงหาความจริงเพื่อสู่ความเป็นเลิศทางวิชาการ บนพื้นฐานของภูมิปัญญา ท้องถิ่น ภูมิปัญญา ไทยและภูมิปัญญาสากล

1.2 ผลิตบัณฑิตที่มีความรู้คู่คุณธรรม สำนึกในความเป็นไทย มีความรักและผูกพันต่อท้องถิ่น อีกทั้งส่งเสริมการเรียนรู้ตลอดชีวิตในชุมชน เพื่อช่วยให้คนในท้องถิ่นรู้เท่าทันการเปลี่ยนแปลงการผลิต บัณฑิต ดังกล่าว จะต้องให้มีจำนวนและคุณภาพสอดคล้องกับแผนการผลิตบัณฑิตของประเทศ

1.3 เสริมสร้างความรู้ความเข้าใจในคุณค่า ความสำคัญและความภูมิใจในวัฒนธรรมของท้องถิ่นและ ของชาติ

1.4 เรียนรู้และเสริมสร้างความเข้มแข็งของผู้นำชุมชน ผู้นำศาสนาและนักการเมืองท้องถิ่นให้มีจิต สำนึกประชาธิปไตย คุณธรรม จริยธรรม และความสามารถในการบริหารงานพัฒนาชุมชนและท้องถิ่น เพื่อประโยชน์ของส่วนรวม

1.5 เสริมสร้างความเข้มแข็งของวิชาชีพครู ผลิตและพัฒนาครูและบุคลากรทางการศึกษาให้มี คุณภาพและมาตรฐานที่เหมาะสมกับการเป็นวิชาชีพชั้นสูง

1.6 ประสานความร่วมมือและช่วยเหลือเกื้อกูลกันระหว่างมหาวิทยาลัย ชุมชน องค์กรปกครอง ส่วนท้องถิ่นและองค์กรอื่นทั้งในและต่างประเทศ เพื่อการพัฒนาท้องถิ่น

1.7 ศึกษาและแสวงหาแนวทางพัฒนาเทคโนโลยีพื้นบ้านและเทคโนโลยีสมัยใหม่ให้เหมาะสมกับ การดำรงชีวิตและการประกอบอาชีพของคนในท้องถิ่น รวมถึงการแสวงหาแนวทาง เพื่อส่งเสริมให้เกิดการ จัดการการบำรุงรักษาและการใช้ประโยชน์จากทรัพยากรธรรมชาติ และสิ่งแวดล้อมอย่างสมดุลและยั่งยืน

1.8 ศึกษา วิจัย ส่งเสริมและสืบสานโครงการอันเนื่องมาจากแนวพระราชดำริในการปฏิบัติภารกิจของมหาวิทยาลัยเพื่อการพัฒนาท้องถิ่น

มหาวิทยาลัยราชภัฏเพชรบุรี เป็นสถาบันอุดมศึกษาของรัฐในสังกัดของกระทรวง ตามพระราชบัญญัติการอุดมศึกษา พ.ศ. 2562 มาตรา 3 “สถาบันอุดมศึกษาของรัฐในสังกัดของกระทรวง” หมายความว่า สถาบันอุดมศึกษาของรัฐที่เป็นส่วนราชการที่อยู่ในสังกัดของกระทรวงการอุดมศึกษา วิทยาศาสตร์ วิจัยและนวัตกรรม และสถาบันอุดมศึกษาของรัฐในกำกับของรัฐมนตรีว่าการกระทรวงการอุดมศึกษา วิทยาศาสตร์ วิจัยและนวัตกรรม

มหาวิทยาลัยราชภัฏเพชรบุรี ได้รับการจัดสรรงบประมาณ ตามพระราชบัญญัติงบประมาณรายจ่ายประจำปีงบประมาณ มาตรา 5 ให้กระทรวงการคลัง มีอำนาจสั่งจ่ายเงินแผ่นดิน ตามรายการและจำนวนเงินที่กำหนดไว้ในพระราชบัญญัตินี้ หรือตามที่สำนักงบประมาณจะได้จัดสรรหรือตามที่จะได้มีการโอนเปลี่ยนแปลงตามกฎหมาย

มหาวิทยาลัยราชภัฏเพชรบุรี ได้ปฏิบัติตามพระราชบัญญัติ วินัยการเงินการคลังของรัฐ พ.ศ. 2561

มาตรา 69 ให้หน่วยงานของรัฐจัดให้มีผู้ทำบัญชีตามหลักเกณฑ์และคุณสมบัติที่กระทรวงการคลังกำหนด เพื่อจัดทำบัญชีและรายงานการเงินตามพระราชบัญญัตินี้

มาตรา 70 ให้หน่วยงานของรัฐจัดทำรายงานการเงินประจำปีงบประมาณ ซึ่งอย่างน้อยต้องประกอบด้วยงบแสดงฐานะการเงินและงบแสดงผลการดำเนินงานทางการเงินทั้งเงินงบประมาณ เงินนอก งบประมาณ และเงินอื่นใด รวมถึงการก่อหนี้ ทั้งนี้ ตามหลักเกณฑ์และวิธีการที่กระทรวงการคลังกำหนด ในกรณีที่มีความจำเป็น หน่วยงานของรัฐจะขอทำความตกลงกับกระทรวงการคลัง จัดทำรายงานการเงินประจำปี ซึ่งมีใช่ปีงบประมาณก็ได้ และกระทรวงการคลังจะกำหนดเงื่อนไขให้หน่วยงานของรัฐนั้น ปฏิบัติด้วยก็ได้ ภายในเก้าสิบวัน นับแต่วันสิ้นปีงบประมาณ หรือตามที่ได้ตกลงกับกระทรวงการคลังตามวรรคสองให้หน่วยงานของรัฐนำส่งรายงานตามวรรคหนึ่ง ให้สำนักงานการตรวจเงินแผ่นดินเพื่อตรวจสอบ และนำส่งกระทรวงการคลังด้วย

มาตรา 71 ให้สำนักงานการตรวจเงินแผ่นดินหรือผู้สอบบัญชี ที่สำนักงานการตรวจเงินแผ่นดินเห็นชอบตรวจสอบรายงานการเงินที่หน่วยงานของรัฐส่งให้ตามมาตรา 70 ภายใน หนึ่งร้อยแปดสิบวันนับแต่วันสิ้นปีงบประมาณหรือตามที่ได้ตกลงกับกระทรวงการคลัง โดยให้ตรวจสอบและรายงานผลการตรวจสอบตามนโยบาย หลักเกณฑ์และมาตรฐานที่คณะกรรมการตรวจเงินแผ่นดินกำหนด

มาตรา 72 ให้หน่วยงานของรัฐนำส่งรายงานการเงินประจำปีพร้อมกับรายงานผลการตรวจสอบของสำนักงานการตรวจเงินแผ่นดินให้กระทรวงการคลัง สำนักงบประมาณ และกระทรวงเจ้าสังกัด เว้นแต่กรณีหน่วยงานของรัฐที่เป็นหน่วยงานของรัฐสภา ศาลยุติธรรม ศาลปกครอง ศาลรัฐธรรมนูญ

องค์กรอิสระตามรัฐธรรมนูญ และองค์กรอัยการ ให้นำส่งให้คณะรัฐมนตรี กระทรวงการคลัง สำนักงานงบประมาณ เปิดเผยให้สาธารณชนทราบ รวมทั้งเผยแพร่ผ่านทาง สื่ออิเล็กทรอนิกส์ด้วย ทั้งนี้ ภายในสามสิบวันนับแต่วันที่ได้รับรายงานผลการตรวจสอบจากสำนักงานการตรวจเงินแผ่นดิน

มหาวิทยาลัยราชภัฏเพชรบุรี เป็นนิติบุคคลและเป็นส่วนราชการตามกฎหมายว่าด้วยวิธีการงบประมาณ ในสังกัดกระทรวงการอุดมศึกษา วิทยาศาสตร์ วิจัยและนวัตกรรม โดยมีประเด็นยุทธศาสตร์ของมหาวิทยาลัยราชภัฏเพชรบุรี ระยะ 20 ปี (พ.ศ.2560-2579) ดังนี้ คือ การสร้างความโดดเด่นด้านอาหารและการท่องเที่ยว การยกระดับคุณภาพบัณฑิต การผลิตและพัฒนาวิชาชีพครู การวิจัยและพัฒนานวัตกรรม การพัฒนาท้องถิ่น การเพิ่มประสิทธิภาพการบริหาร

ในแต่ละปีงบประมาณ รัฐบาลได้มีพระราชบัญญัติวินัยการเงินการคลัง ให้มีการจัดทำรายงานการเงินของหน่วยงานภาครัฐ ตามปีงบประมาณ เพื่อสะท้อนการบริหารจัดการการใช้จ่ายงบประมาณที่ได้รับการจัดสรรงบประมาณจากรัฐบาลและอื่น ๆ ที่เกี่ยวข้อง ในการบริหารจัดการงบประมาณเพื่อสนับสนุนการจัดการเรียนการสอน การจัดกิจกรรมด้าน วิชาการ การวิจัย การบริการวิชาการให้กับชุมชน และการทำนุบำรุงศิลปวัฒนธรรม ที่สอดคล้องกับยุทธศาสตร์และพันธกิจของมหาวิทยาลัย มหาวิทยาลัยราชภัฏเพชรบุรี ได้บริหารงบประมาณรายจ่ายเพื่อให้เกิดประโยชน์สูงสุด และมีประสิทธิภาพในทุก ๆ ปีงบประมาณ ซึ่งในการจัดทำรายงานการเงินตามปีงบประมาณนั้น ซึ่งยังขาดความสมบูรณ์ในเชิงวิเคราะห์เปรียบเทียบ และการจัดระเบียบข้อมูลให้เป็นระบบทำให้ไม่สามารถนำไปใช้เป็นสารสนเทศด้านงบประมาณ ใช้เป็นข้อมูลในการวางแผน การจัดทำรายได้ให้เกิดประโยชน์ของมหาวิทยาลัย และนำผลการวิเคราะห์เปรียบเทียบรายงานการเงินให้กับผู้บริหารจัดทำแผนยุทธศาสตร์พัฒนามหาวิทยาลัยได้อย่างเป็นระบบ

จากเหตุผลดังกล่าว ผู้วิเคราะห์จึงมีความประสงค์ที่จะศึกษาเพื่อการวิเคราะห์รายงานการตรวจสอบรายงานการเงินของมหาวิทยาลัยราชภัฏเพชรบุรี ที่ได้รับการรับรองจากสำนักงานการตรวจเงินแผ่นดิน (สตง.) ประจำปีงบประมาณ 2559-2563 โดยจำแนกตามประเภท งบแสดงฐานะการเงิน งบแสดงผลการดำเนินงาน หมายเหตุประกอบงบการเงิน ตามหมวด สินทรัพย์ หนี้สิน ทุน รายได้ และค่าใช้จ่าย เพื่อใช้เป็นข้อมูลสารสนเทศในการประมาณการหรือการวิเคราะห์แนวโน้มทิศทางของสภาพคล่องฐานะการเงินตลอดจนผลการดำเนินงานทางการเงินของมหาวิทยาลัยราชภัฏเพชรบุรี ในอนาคตการเปลี่ยนแปลงที่อาจเกิดขึ้นจากผลกระทบต่าง ๆ เพื่อใช้เป็นข้อมูลสารสนเทศประกอบการวินิจฉัยปัญหาในการบริหารงานฐานะการเงิน ผลการดำเนินงานทางการเงินรวมถึงปัญหาอื่น ๆ ที่อาจเกิดขึ้น เพื่อใช้เป็นข้อมูลสารสนเทศในการวางแผนด้านงบประมาณ ด้านบริหาร ด้านวางแผน การจัดทำรายได้ของมหาวิทยาลัยราชภัฏเพชรบุรีให้เกิดประโยชน์สูงสุดและผู้บริหารสามารถนำผลการวิเคราะห์เปรียบเทียบรายงานการเงิน ไปใช้ในการจัดทำแผนยุทธศาสตร์มหาวิทยาลัยในระยะยาวได้อย่างเหมาะสมต่อไป

2. วัตถุประสงค์ในการวิเคราะห์

1. เพื่อวิเคราะห์รายงานการตรวจสอบรายงานการเงิน มหาวิทยาลัยราชภัฏเพชรบุรี ที่ได้รับการรับรองจากสำนักงานการตรวจเงินแผ่นดิน (สตง.) ประจำปีงบประมาณ 2559-2563 ให้ทราบข้อเท็จจริงเหตุการณ์ต่าง ๆ ที่เกิดขึ้นเกี่ยวกับฐานะการเงินและผลการดำเนินงานของกิจการ

2. เพื่อวิเคราะห์รายงานการตรวจสอบรายงานการเงิน มหาวิทยาลัยราชภัฏเพชรบุรี ที่ได้รับการรับรองจากสำนักงานการตรวจเงินแผ่นดิน (สตง.) ประจำปีงบประมาณ 2559-2563 ให้ทราบถึงสภาพคล่องของหน่วยงานและความสามารถของผู้บริหาร นำข้อเท็จจริงที่ได้มาประกอบการตัดสินใจหรือเสนอแนะแนวทางการตัดสินใจของผู้บริหาร

3. เพื่อวิเคราะห์รายงานการตรวจสอบรายงานการเงิน มหาวิทยาลัยราชภัฏเพชรบุรี ที่ได้รับการรับรองจากสำนักงานการตรวจเงินแผ่นดิน (สตง.) ประจำปีงบประมาณ 2559-2563 ให้ทราบถึงการวิเคราะห์เปรียบเทียบรายงานการเงิน ในการวางแผนด้านงบประมาณ ด้านบริหาร ด้านวางแผนการจัดหารายได้ ให้กับผู้บริหารจัดทำแผนยุทธศาสตร์มหาวิทยาลัยในระยะยาว

3. ขอบเขตของการวิเคราะห์

การศึกษาวิเคราะห์ครั้งนี้ ใช้ข้อมูลรายงานการเงิน จากระบบบริหารการเงินการคลังภาครัฐแบบอิเล็กทรอนิกส์ (GFMIS) กระทรวงการคลัง และโปรแกรมบริหารระบบเบิกจ่ายและระบบบัญชี (ระบบ 3 มิติ) ของมหาวิทยาลัยราชภัฏเพชรบุรี จัดทำรายงานการเงิน ตามที่หลักเกณฑ์และวิธีการจัดทำรายงานการเงินประจำปี ที่กระทรวงการคลังกำหนด และส่งรายงานการเงินให้สำนักงานตรวจเงินแผ่นดิน เป็นผู้สอบบัญชี และ ได้รับการรับรองจากสำนักงานการตรวจเงินแผ่นดิน (สตง.) ประจำปีงบประมาณ 2559-2563 โดยนำมาวิเคราะห์จากงบแสดงฐานะการเงินและงบแสดงผลการดำเนินงานทางการเงิน

4. ประโยชน์การวิเคราะห์ต่อการพัฒนางานในหน้าที่

4.1 เพื่อใช้เป็นข้อมูลสารสนเทศในการประมาณการหรือการวิเคราะห์แนวโน้มและทิศทางของสภาพคล่องฐานะการเงินและผลการดำเนินงานทางการเงินของมหาวิทยาลัยราชภัฏเพชรบุรี

4.2 เพื่อให้นำข้อเท็จจริงที่ได้มาประกอบการตัดสินใจหรือเสนอแนะแนวทางการตัดสินใจของผู้บริหาร ประกอบการวินิจฉัยปัญหาในการบริหารงาน ฐานะการเงินและผลการดำเนินงานทางการเงินและปัญหาอื่น ๆ ที่อาจเกิดขึ้น

4.3 เพื่อใช้เป็นข้อมูลสารสนเทศในการวางแผนด้านงบประมาณ ด้านบริหาร ด้านวางแผนการจัดหารายได้ของมหาวิทยาลัยราชภัฏเพชรบุรี ให้เกิดประโยชน์สูงสุดในอนาคต

4.4 ผู้บริหารนำผลการวิเคราะห์รายงานการเงิน จัดทำแผนยุทธศาสตร์มหาวิทยาลัยในระยะยาวได้

5. นิยามศัพท์เฉพาะ

5.1 การวิเคราะห์รายงานการเงิน คือ กระบวนการค้นหาข้อเท็จจริงเกี่ยวกับฐานะทางการเงินและผลการดำเนินงานของมหาวิทยาลัยราชภัฏเพชรบุรี อย่างน้อย 2 ปีขึ้นไป พร้อมทั้งนำข้อเท็จจริงดังกล่าวมาประกอบการตัดสินใจ การวิเคราะห์รายงานการเงินโดยใช้การวิเคราะห์ตามแนวดิ่ง (Common - size Analysis) การวิเคราะห์แนวโน้ม (Trend Analysis) และการวิเคราะห์อัตราส่วนทางการเงิน (Financial Ratio Analysis) เป็นเครื่องมือในการวิเคราะห์งบการเงิน ซึ่งเกิดจากการเปรียบเทียบโดยการนำรายการที่ปรากฏในรายงานการเงินสำหรับระยะเวลาหนึ่ง มาสัมพันธ์กันในรูปสัดส่วนหรืออัตราร้อยละ รายงานการเงินประกอบด้วยงบแสดงฐานะการเงินและงบแสดงผลการดำเนินงานทางการเงินของหน่วยงานอย่างมีแบบแผน โดยมีวัตถุประสงค์เพื่อให้ข้อมูลเป็นประโยชน์ต่อการตัดสินใจและประเมินผลเกี่ยวกับการจัดสรรทรัพยากรหรือกล่าวโดยเฉพาะเจาะจงยิ่งขึ้น วัตถุประสงค์ของการรายงานทางการเงินโดยทั่วไปในภาครัฐควรมุ่งที่การให้ข้อมูลที่จะเป็นประโยชน์ต่อการตัดสินใจและเพื่อแสดงถึงความรับผิดชอบต่อสาธารณะของหน่วยงานเกี่ยวกับทรัพยากรที่รับผิดชอบ

5.2 รายงานการตรวจสอบรายงานการเงิน หมายถึง งบแสดงฐานะการเงิน และงบแสดงผลการดำเนินงานทางการเงิน และมีรอบระยะเวลาเป็นไปตามปีงบประมาณ (ตั้งแต่วันที่ 1 ตุลาคม ของปีหนึ่ง - 30 กันยายน ของปีถัดไป) ส่งให้สำนักงานการตรวจเงินแผ่นดินหรือผู้สอบบัญชีที่สำนักงานการตรวจเงินแผ่นดินเห็นชอบตรวจสอบรายงานการเงินที่หน่วยงานของรัฐส่งให้ตามมาตรา 70 ภายใน หนึ่งร้อยแปดสิบวันนับแต่วันสิ้นปีงบประมาณ หรือตามที่ได้ตกลงกับกระทรวงการคลัง โดยให้ตรวจสอบและรายงานผลการตรวจสอบตามนโยบาย หลักเกณฑ์ และมาตรฐานที่คณะกรรมการตรวจเงินแผ่นดินกำหนด โดยการรับรองความถูกต้องตามที่ควรในสาระสำคัญตามมาตรฐานการบัญชีภาครัฐและนโยบายการบัญชีภาครัฐที่กระทรวงการคลังกำหนด

5.3 มหาวิทยาลัยราชภัฏเพชรบุรี (Phetchaburi Rajabhat University) เป็นสถาบันอุดมศึกษาสังกัดกระทรวงการอุดมศึกษา วิทยาศาสตร์ วิจัยและนวัตกรรม (<https://www.pbru.ac.th/pbru/regulations>) อ้างอิง พระราชบัญญัติระเบียบบริหารราชการกระทรวงการอุดมศึกษา วิทยาศาสตร์ วิจัยและนวัตกรรม พ.ศ. 2562 ณ วันที่ 26 เมษายน พ.ศ. 2562) ซึ่งเป็นมหาวิทยาลัยของรัฐ ในกลุ่มมหาวิทยาลัยราชภัฏ ตั้งอยู่เลขที่ 38 หมู่ 8 ตำบลนาข่วง อำเภอเมือง จังหวัดเพชรบุรี

5.4 สำนักงานการตรวจเงินแผ่นดิน (สตง.) หมายถึง องค์การอิสระ อยู่ภายใต้การกำกับดูแลของ คณะกรรมการตรวจเงินแผ่นดิน (คตง.) มีหน้าที่ดำเนินการเกี่ยวกับ ตรวจสอบรายงานการเงินที่หน่วยงานของรัฐส่งให้ตามมาตรา 70 ภายในหนึ่งร้อยแปดสิบวันนับแต่วันสิ้นปีงบประมาณ หรือตามที่ได้ตกลงกับกระทรวงการคลัง โดยให้ตรวจสอบและ รายงานผลการตรวจสอบตามนโยบาย หลักเกณฑ์และมาตรฐานที่คณะกรรมการตรวจเงินแผ่นดินกำหนด

5.5 ปิงบประมาณ หมายถึง ระยะเวลาที่รัฐบาลใช้เพื่อวัตถุประสงค์ด้านการจัดทำงบประมาณ ตามกฎหมายว่าด้วยวิธีการงบประมาณของไทยที่ใช้อยู่ในปัจจุบันนั้น กำหนดให้ปิงบประมาณ หมายความว่า ระยะเวลาตั้งแต่วันที่ 1 ตุลาคมของปีหนึ่ง ถึงวันที่ 30 กันยายนของปีถัดไป ซึ่งในการวิเคราะห์ครั้งนี้คือปิงบประมาณ 2559 – 2563 รวมทั้งสิ้น จำนวน 5 ปี

6. กรอบแนวคิดในการวิเคราะห์

โดยนำรายงานการตรวจสอบรายงานการเงิน มหาวิทยาลัยราชภัฏเพชรบุรี ที่ได้รับการรับรองจากสำนักงานการตรวจเงินแผ่นดิน (สตง.) มาวิเคราะห์อัตราส่วนทางการเงิน เพื่อให้ทราบข้อเท็จจริง เหตุการณ์ต่าง ๆ ที่เกิดขึ้น เกิดการเปรียบเทียบและนำผลไปวางแผนในอนาคตได้ ดังภาพที่ 1-1

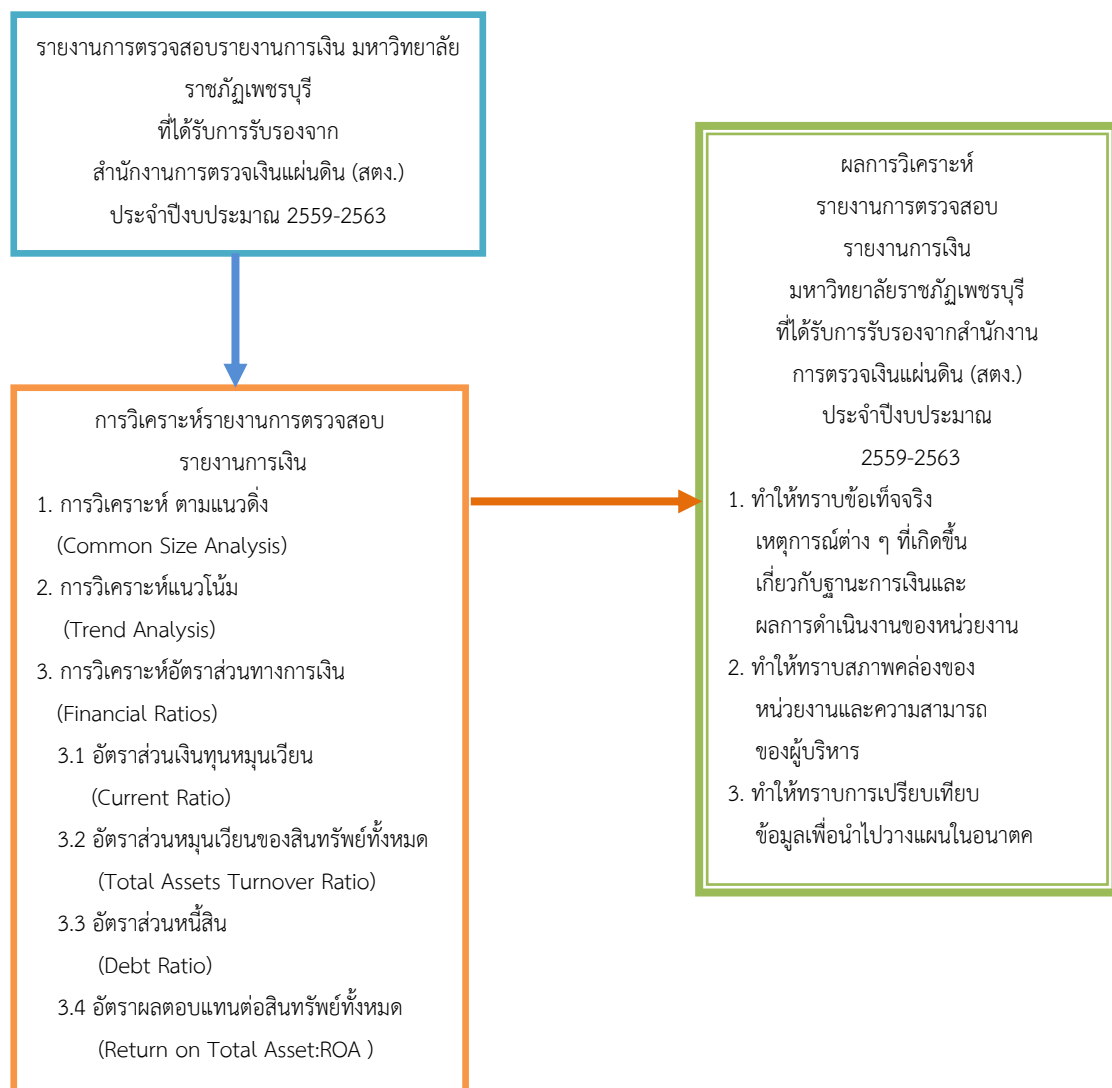

ภาพที่ 1-1 ภาพกรอบแนวคิดในการวิเคราะห์

บทที่ 2

แนวคิด ทฤษฎีและงานวิเคราะห์/วิจัยที่เกี่ยวข้อง

การศึกษาแนวคิด ทฤษฎีและงานวิเคราะห์/วิจัยที่เกี่ยวข้องในบทนี้ ผู้วิเคราะห์ได้ศึกษาจากเอกสารแนวคิด ทฤษฎีและงานที่เกี่ยวข้อง เพื่อนำมาวิเคราะห์รายงานการตรวจสอบรายงานการเงิน มหาวิทยาลัยราชภัฏเพชรบุรี ที่ได้รับการรับรองจากสำนักงานการตรวจเงินแผ่นดิน (สตง.) ประจำปีงบประมาณ 2559-2563 ดังนี้

1. แนวคิดและทฤษฎีที่เกี่ยวข้อง

- 1.1 การวิเคราะห์รายงานการเงิน
- 1.2 รายงานการตรวจสอบรายงานการเงิน
- 1.3 มหาวิทยาลัยราชภัฏเพชรบุรี
- 1.4 สำนักงานการตรวจเงินแผ่นดิน (สตง.)
- 1.5 ปีงบประมาณ

2. งานวิเคราะห์/งานวิจัยที่เกี่ยวข้อง

1. แนวคิดและทฤษฎีที่เกี่ยวข้อง

1.1 การวิเคราะห์รายงานการเงิน (Financial Statement Analysis)

การวิเคราะห์งบการเงิน (ตลาดหลักทรัพย์แห่งประเทศไทย, 2556) เป็นการนำข้อมูลจากงบการเงิน มาเปรียบเทียบ หาความสัมพันธ์เพื่อให้ได้ข้อมูลที่เป็นประโยชน์ในการตัดสินใจทางเศรษฐกิจวัตถุประสงค์ในการวิเคราะห์งบการเงินขึ้นอยู่กับความต้องการข้อมูลของผู้ใช้งบการเงิน เครื่องมือที่ใช้ในการวิเคราะห์ งบการเงินประกอบด้วย การวิเคราะห์อัตราส่วน การวิเคราะห์แบบแนวนอน การวิเคราะห์แบบแนวตั้ง และการจัดทำงบกระแสเงินสด โดยมีขั้นตอนในการวิเคราะห์งบการเงิน คือ การกำหนดจุดหมาย รวบรวมข้อมูล ปรับสภาพข้อมูล เลือกเครื่องมือที่ใช้ในการวิเคราะห์ และแปลความหมาย การจัดทำงบการเงินเป็นการอาศัยข้อมูลตัวเลขในอดีตเพื่อคาดคะเนอนาคต ตัวเลขบางรายการได้จากการประมาณการ นโยบายทางบัญชีที่แตกต่างกันอาจทำให้ไม่สามารถเปรียบเทียบกันได้ หรือข้อมูลที่ได้ อาจไม่ได้เป็นข้อมูลจริง

1.1.1 ความหมายของการวิเคราะห์งบการเงิน

เพชร ชุมทรัพย์ (2546, หน้า 1) ให้คำจำกัดความของคำว่า การวิเคราะห์งบการเงิน หมายถึง กระบวนการค้นหาข้อเท็จจริงเกี่ยวกับฐานะการเงินและผลการดำเนินงานของกิจการใด กิจการหนึ่งจากงบการเงินของกิจการนั้น พร้อมทั้งนำข้อเท็จจริงดังกล่าวมาประกอบการตัดสินใจต่อไป

ปรียานุช กิจรุ่งโรจน์เจริญ (2546) อธิบายว่า การวิเคราะห์ทางการเงิน หมายถึง กระบวนการค้นหาข้อเท็จจริงเกี่ยวกับฐานะทางการเงิน และผลการดำเนินงานจากงบการเงินของธุรกิจ เพื่อที่จะนำผลการวิเคราะห์ดังกล่าวมาตีความหมายเพื่อเป็นแนวทางในการแก้ปัญหาและตัดสินใจต่อไป

รัตนา วงศ์ศรีเดือน (2550) ได้ให้ความหมายของการวิเคราะห์งบการเงินว่า “การวิเคราะห์งบการเงิน หมายถึง การใช้เครื่องมือต่าง ๆ มาประเมินผลการดำเนินงานขององค์การ โดยพิจารณาข้อมูลจากงบการเงิน เพื่อทราบถึงฐานะและความมั่นคงของกิจการ เพื่อประกอบการตัดสินใจ แล้วจัดทำผลการวิเคราะห์ขึ้นใหม่ เรียกว่ารายงานการวิเคราะห์งบการเงิน”

มหาวิทยาลัยสุโขทัยธรรมมาธิราช (2550) ได้ให้ความหมายของการวิเคราะห์งบการเงินว่า “การวิเคราะห์งบการเงิน หมายถึง การประเมินประสิทธิภาพการดำเนินงานของกิจการ โดยจะเป็นการแสดงข้อเท็จจริงเกี่ยวกับฐานะ และการดำเนินงาน ของกิจการ กระบวนการวิเคราะห์งบการเงิน ประกอบด้วย การพิจารณารายการแต่รายการและนำมาเปรียบเทียบความสำคัญของรายการต่าง ๆ ทางการเงิน การวิเคราะห์จะแสดงถึงจุดแข็ง และจุดอ่อนของกิจการ ซึ่งจะช่วยในการวางแผนควบคุมและตัดสินใจตลอดจนช่วยพยากรณ์สถานการณ์ในอนาคต”

เฉลิมขวัญ ครุบุญยงค์ (2554) ได้ให้ความหมายของการวิเคราะห์งบการเงินว่า “การวิเคราะห์งบการเงินเป็นกระบวนการค้นหาข้อเท็จจริงเกี่ยวกับฐานะทางการเงิน และผลการดำเนินงานของธุรกิจใดธุรกิจหนึ่งจากงบการเงินของธุรกิจนั้น พร้อมทั้งนำข้อเท็จจริงดังกล่าวมาประกอบการตัดสินใจในการดำเนินงานต่อไปในอนาคต”

จากความหมายข้างต้นสรุปได้ว่า การวิเคราะห์งบการเงิน หมายถึง การประเมิน และกระบวนการค้นหาข้อเท็จจริงเกี่ยวกับฐานะทางการเงิน และผลการดำเนินงานของกิจการ โดยใช้ข้อมูลจากงบการเงินที่สำคัญของกิจการนั้น การประเมินมีทั้งโดยการเปรียบเทียบผลการดำเนินงานของกิจการกับกิจการอื่นที่อยู่ในกลุ่ม หรือกิจการที่มีลักษณะเดียวกัน (Cross-Section Analysis) และการเปรียบเทียบผลการดำเนินงานของกิจการ กับผลการดำเนินงานในอดีตที่ผ่านมา (Time-Series Analysis) เพื่อที่จะหาจุดแข็งและจุดอ่อนของกิจการ โดยใช้เครื่องมือต่าง ๆ มาทำการประเมินผล เพื่อใช้ประกอบการตัดสินใจทางการเงินหรือใช้ประกอบ การวางแผนทางการเงิน และการควบคุมทางการเงิน รวมถึงการเสนอแนะแนวทางในการแก้ปัญหาในด้านต่าง ๆ ของกิจการต่อไป

1.1.2 ความสำคัญของการวิเคราะห์งบการเงิน

การวิเคราะห์ผลการดำเนินงานของกิจการในด้านต่าง ๆ เป็นปัจจัยหนึ่งที่ช่วยให้ผู้บริหารสามารถตัดสินใจทางการเงินได้อย่างถูกต้องเหมาะสม แม้ว่าผู้บริหารต้องการทราบข้อมูลราคาตลาด ของกิจการมากกว่า แต่เนื่องจากข้อมูลราคาตลาดนั้น ไม่มีการรายงานไว้อย่างเป็นมาตรฐาน ทำให้ตัวเลขทางบัญชีนั้น จึงถูกนำมาใช้แทนในการวิเคราะห์ผลการดำเนินงานของ

กิจการ แต่ถ้าเมื่อใดข้อมูลราคาตลาดนั้นสามารถหาได้ ก็ควรใช้ข้อมูลราคาตลาดเหล่านั้นแทนข้อมูลทางบัญชี หรือในกรณีที่ราคาตามบัญชีกับราคาตลาดขัดแย้งกัน ให้ใช้ข้อมูลราคาตลาดเป็นหลัก การวิเคราะห์งบการเงิน มีความแตกต่างกันตามวัตถุประสงค์ของผู้ใช้ข้อมูล

1.1.3 วัตถุประสงค์ของการวิเคราะห์งบการเงิน

วัตถุประสงค์ในการวิเคราะห์งบการเงินขึ้นอยู่กับผู้ใช้งบการเงิน ซึ่งต้องการทราบข้อมูลเพื่อใช้ในการตัดสินใจอย่างใดอย่างหนึ่ง ดังนั้นผู้ใช้งบการเงินจะมีวัตถุประสงค์ในการวิเคราะห์งบการเงินแตกต่างกันได้แก่

1.1.3.1 ผู้บริหาร มีหน้าที่และต้องรับผิดชอบต่อผลการดำเนินงาน และฐานะการเงินของกิจการ ผู้บริหารจึงทำการวิเคราะห์งบการเงินเพื่อแก้ไขข้อบกพร่องในอดีต และนำไปวางแผน การดำเนินงานในอนาคต

1.1.3.2 ผู้ลงทุน ผู้ลงทุนในกิจการอาจแบ่งออกได้เป็น 2 ประเภท คือ 1) ผู้ลงทุนประเภทผู้ถือหุ้นหรือเจ้าของกิจการ 2) ผู้ลงทุนประเภทเก็งกำไรจากการขายเงินลงทุน ซึ่งจุดมุ่งหมายในการวิเคราะห์งบการเงินทั้งสองประเภทนั้นแตกต่างกัน ได้แก่

1) ผู้ถือหุ้นหรือเจ้าของกิจการ Owner or Stockholder ผู้ถือหุ้นหรือเจ้าของกิจการจะได้รับผลตอบแทนคือเงินปันผล และสิทธิพิเศษของผู้ถือหุ้น ในการวิเคราะห์งบการเงิน จึงมุ่งเน้นปัจจัย ที่มีผลต่อการลงทุนระยะยาวของกิจการ

2) ผู้ลงทุนเพื่อการเก็งกำไร Speculator เป็นการลงทุนที่ต้องการผลตอบแทนจากการซื้อขายเงินลงทุน เงินปันผล จุดมุ่งหมายในการวิเคราะห์จะเน้นที่หลักทรัพย์ลงทุน และปัจจัยที่มีผลกระทบต่อราคาหลักทรัพย์ เช่นความสามารถในการทำกำไร อัตราเงินปันผลต่อหุ้น มูลค่าตามบัญชีต่อหุ้น เป็นต้น

1.1.3.3 เจ้าหนี้ หรือ ผู้ให้กู้ยืม หมายถึง บุคคลภายนอกที่ให้กิจการกู้เงิน มาใช้ในการดำเนินธุรกิจมีจุดมุ่งหมายในการวิเคราะห์แตกต่างกันตามระยะเวลาที่ให้สินเชื่อได้แก่

1) เจ้าหนี้การค้าหรือเจ้าหนี้ระยะสั้น ให้ความสนใจความสามารถในการชำระหนี้ระยะสั้นของกิจการ จะมุ่งเน้นในการวิเคราะห์สภาพคล่อง การวิเคราะห์เงินทุนหมุนเวียนรวมถึงการวิเคราะห์อัตราการหมุนเวียนของลูกหนี้และสินค้า เป็นต้น

2) เจ้าหนี้ระยะยาว ให้ความสนใจในการจ่ายชำระดอกเบี้ยและเงินต้นเมื่อครบกำหนดระยะเวลา ในการวิเคราะห์งบการเงินจะมุ่งเน้นด้านความเสี่ยงว่ามีมากน้อยเพียงใด การตัดสินใจให้กู้ยืม ควรจะให้หรือไม่ และจะให้กี่ได้เป็นจำนวนเท่าใด ค้นหา ข้อเท็จจริงเกี่ยวกับความสามารถในการชำระหนี้ของกิจการ ความมั่นคงของกิจการ ความสามารถในการทำกำไร การใช้ทรัพยากรที่มีอยู่มีประสิทธิภาพมากน้อยเพียงใด รวมถึงการวิเคราะห์โครงสร้างทางการเงินของกิจการ

1.1.3.4 รัฐบาลและหน่วยงานราชการ เช่น กรมสรรพากร และกรมพัฒนาธุรกิจการค้า เป็นต้น ต้องการข้อมูลข้อเท็จจริงในงบการเงิน เพื่อประโยชน์ในการเก็บภาษีให้ถูกต้อง ตรงกับความเป็นจริง จึงมุ่งเน้นเปรียบเทียบข้อมูลระหว่างงวดปัจจุบันและงวดก่อน ตรวจสอบความสัมพันธ์ของรายการต่าง ๆ ว่ามีความถูกต้องและมีความเป็นไปได้ เป็นความจริงและมีเอกสารครบถ้วน

การวิเคราะห์งบการเงิน Financial Statement Analysis เป็นกระบวนการในการนำข้อมูลที่แสดงไว้ในงบการเงินมาทำการจำแนก แยกแยะ ตีความ ข้อมูลในงบการเงิน ด้วยการหาความสัมพันธ์ของข้อมูลในงบการเงินในรอบระยะเวลาบัญชีเดียวกัน หรือต่างรอบระยะเวลาบัญชี โดยใช้เครื่องมือต่าง ๆ เช่น การใช้อัตราส่วนทางการเงิน การวิเคราะห์แนวโน้ม การวิเคราะห์แนวดิ่ง การวิเคราะห์แนวนอน การจัดทำงบกระแสเงินสดโดยเริ่มจากการกำหนดวัตถุประสงค์ในการวิเคราะห์ การรวบรวมข้อมูล การปรับสภาพข้อมูล การเลือกวิธีการวิเคราะห์ และสุดท้ายซึ่งเป็นส่วนที่สำคัญที่สุดคือ การแปลความหมายสรุปผลที่ได้จากการวิเคราะห์แล้วจัดทำรายงานการวิเคราะห์เพื่อเสนอต่อบุคคลในกลุ่มนั้น ๆ และเพื่อให้เกิดประโยชน์สูงสุดในการนำข้อมูลไปใช้ ในการตัดสินใจ จะต้องคำนึงถึงข้อจำกัดของการวิเคราะห์ด้วย

1.1.4. เครื่องมือในการวิเคราะห์งบการเงินและอัตราส่วนทางการเงิน

การวิเคราะห์งบการเงิน มีเครื่องมือในการวิเคราะห์งบการเงินและอัตราส่วนทางการเงิน (ตลาดหลักทรัพย์แห่งประเทศไทย,2556) เครื่องมือในการวิเคราะห์งบการเงินที่สำคัญสามารถแบ่งออกได้เป็น 2 ประเภท ดังนี้ คือ 1) งบการเงินแบบฐานร่วม (Common-Size Financial Statements) 2) การวิเคราะห์อัตราส่วนทางการเงิน (Financial Ratio Analysis) การวิเคราะห์งบการเงินกิจการต้องมีการเงินอย่างน้อย 2 ปีขึ้นไป เพื่อที่จะได้เปรียบเทียบและดูแนวโน้มการเปลี่ยนแปลงซึ่งต้องมีการจัดวางข้อมูลรายงานงบการเงินของปีต่าง ๆ ให้อยู่ในรูปแบบเดียวกันเพื่อต่อการวิเคราะห์และเปรียบเทียบโดยเครื่องมือที่ใช้ในการวิเคราะห์ ได้แก่

1.1.4.1 การวิเคราะห์ตามแนวดิ่ง (Common - Size Analysis)

1.1.4.2 การวิเคราะห์แนวโน้ม (Trend Analysis)

1.1.4.3 การวิเคราะห์งบแสดงการเคลื่อนไหวของเงินทุน
(Fund Flow Analysis)

1.1.4.4 การวิเคราะห์อัตราส่วนทางการเงิน (Ratio Analysis)

ในการวิเคราะห์ครั้งนี้ ได้ใช้การวิเคราะห์ตามแนวดิ่ง (Common - size Analysis) การวิเคราะห์แนวนอน (Trend Analysis) และการวิเคราะห์อัตราส่วนทางการเงิน (Ratio Analysis) เป็นเครื่องมือในการวิเคราะห์รายงานการตรวจสอบรายงานการเงิน มหาวิทยาลัยราชภัฏเพชรบุรี ที่ได้รับการรับรองจากสำนักงานตรวจเงินแผ่นดิน (สตง.) ประจำปีงบประมาณ 2559-2563

1. การวิเคราะห์งบการเงินตามแนวดิ่ง (Common Size Analysis) เป็นการแปลงค่าตัวเลขของรายการต่าง ๆ ให้อยู่ในรูปเปอร์เซ็นต์ของรายการสำคัญในงบการเงิน เพื่อให้ทราบโครงสร้างการเงินในงบดุลและโครงสร้างการทำกำไรในงบกำไรขาดทุน โดยในงบดุลจะคิดเป็นร้อยละ 100 เมื่อเทียบกับสินทรัพย์รวม หรือหนี้สินและส่วนของผู้ถือหุ้น ในขณะที่งบกำไรขาดทุนจะเทียบกับยอดขาย

1.1 การคำนวณแนวดิ่งในงบแสดงฐานะการเงิน กำหนดให้ยอดสินทรัพย์รวมหรือยอดหนี้สินและส่วนของผู้ถือหุ้นรวมเป็นร้อยละ 100 และนำยอดแต่ละรายการในงบแสดงฐานะการเงินมาคำนวณว่ารายการนั้น ๆ เป็นร้อยละเท่าใดของยอดรวม

1.2 การคำนวณแนวดิ่งในงบกำไรขาดทุน กำหนดให้ยอดรายได้รวมเป็นร้อยละ 100 และนำยอดแต่ละรายการในงบกำไรขาดทุนมาคำนวณว่ายอดรายการนั้นเป็นร้อยละเท่าใดของยอดรายได้

ประโยชน์การวิเคราะห์งบการเงินตามแนวดิ่ง การวิเคราะห์ในลักษณะนี้จะช่วยให้ผู้บริหารสามารถสังเกตเห็นการเปลี่ยนแปลงที่สำคัญได้อย่างชัดเจน เช่น การลดลงหรือเพิ่มขึ้นอย่างรวดเร็วของรายรับ รายจ่าย กำไรระหว่างปีหรือไตรมาส เป็นต้น ซึ่งก็จะเป็นสัญญาณให้สามารถวางแผนการลงทุนได้ การเปรียบเทียบเป็นสัดส่วน ทำให้ผู้บริหารทราบโครงสร้างรายงานการเงินปีนั้น ๆ เช่น อัตรารายได้หรือการทำกำไร โครงสร้างค่าใช้จ่าย และเมื่อนำไปเปรียบเทียบกับปีที่ผ่านมา จะทำให้เห็นการเปลี่ยนแปลงและแนวโน้มสำคัญได้ เมื่อทราบโครงสร้างฐานะทางการเงินแล้ว ผู้บริหารสามารถวิเคราะห์ความเสี่ยงทางการเงินของหน่วยงานได้ตัวเลขสัดส่วนที่ได้จากการวิเคราะห์ สามารถนำไปเปรียบเทียบกับหน่วยงานอื่นในลักษณะเดียวกันได้เพื่อทราบถึงความสามารถในการแข่งขัน จุดแข็งและจุดอ่อนของหน่วยงานได้

2. การวิเคราะห์แนวนอน (Trend Analysis) เป็นการวิเคราะห์ตามแนวนอนวัตถุประสงค์เพื่อทำให้เห็นการเจริญเติบโตหรืออัตราการเพิ่มการลดของรายการ วิธีการคำนวณอาจพิจารณาการเปลี่ยนแปลงเปรียบเทียบกับปีต่อปีหรือใช้เป็นหนึ่งเป็นปีฐาน แล้วพิจารณาว่าในปีอื่น ๆ เปลี่ยนแปลงเมื่อเปรียบเทียบกับปีฐาน

ประโยชน์การวิเคราะห์แนวโน้ม ช่วยให้ผู้บริหารทราบถึงแนวโน้มของรายการที่สนใจเป็นหลัก เช่น แนวโน้มรายรับ รายจ่าย ค่าใช้จ่ายในดำเนินงานต่าง ๆ และรายรับคงเหลือ เป็นต้น เมื่อทราบแนวโน้มของรายการที่สนใจแล้ว ก็ทำให้ทราบถึงสิ่งที่หน่วยงานควรปรับปรุงและพัฒนาในงบประมาณถัด ๆ ไป ซึ่งเมื่องบประมาณงวดถัดไปอนุมัติแล้วไม่เป็นตามที่คาดหวัง ก็จะช่วยให้ผู้บริหารพิจารณาปรับเปลี่ยนแผนการลงทุนหรือวางแผนการดำเนินงานงบประมาณของหน่วยงานได้ง่ายขึ้นและช่วยการคาดการณ์อนาคตได้ดีขึ้น บริหารจัดการได้อย่างมีประสิทธิภาพ

3. การวิเคราะห์อัตราส่วนทางการเงิน (Ratio Analysis) เป็นการวิเคราะห์ข้อมูล ในงบการเงิน เพื่อหาความสัมพันธ์ระหว่างรายการหนึ่งกับรายการหนึ่ง อัตราส่วนทางการเงินแบ่งออกเป็น 4 ประเภท คือ 1) อัตราส่วนแสดงสภาพคล่อง 2) อัตราส่วนแสดงสภาพเสี่ยง 3) อัตราส่วนแสดงประสิทธิภาพในการหากำไร และ 4) อัตราส่วนแสดงประสิทธิภาพในการดำเนินงาน การวิเคราะห์อัตราส่วนทางการเงินจำเป็นต้องทำการเปรียบเทียบกับข้อมูลในอดีต หรือเปรียบเทียบกับอัตราส่วนมาตรฐาน (Standard Ratio) หรืออัตราส่วนถัวเฉลี่ยของกิจการ เพื่อให้ทราบถึงสถานะการเงิน จุดแข็งจุดอ่อนของกิจการ และแนวโน้มในอนาคตของกิจการ ทำให้ผู้บริหารสามารถกำหนดแผนการบริหารการเงินให้เกิดประสิทธิภาพได้ โดยใช้อัตราส่วนทางการเงินดังต่อไปนี้

3.1 อัตราส่วนวัดสภาพคล่อง (Liquidity Ratio)

- อัตราส่วนเงินทุนหมุนเวียน (Current Ratio)

3.2 อัตราส่วนวัดประสิทธิภาพในการใช้สินทรัพย์ (Asset Management Ratios)

- อัตราส่วนหมุนเวียนของสินทรัพย์ทั้งหมด
(Total Assets Turnover Ratio)

3.3 อัตราส่วนการบริหารหนี้สิน (Leverage Ratios)

- อัตราส่วนหนี้สิน (Debt Ratio)

3.4 อัตราส่วนวัดความสามารถในการทำกำไร (Profitability Ratios)

- อัตราผลตอบแทนต่อสินทรัพย์ทั้งหมด
(Return on Total Asset: ROA)

ประโยชน์การวิเคราะห์อัตราส่วนทางการเงิน การวิเคราะห์อัตราส่วนทางการเงิน เพื่อให้ทราบถึงประสิทธิภาพในการบริหารจัดการงานของหน่วยงาน นอกจากนี้ ยังสามารถสะท้อนให้เห็นถึงจุดแข็งและจุดอ่อน สภาพคล่อง ความสามารถในการชำระหนี้ วัดประสิทธิภาพการใช้สินทรัพย์ ฐานะความมั่นคงทางการเงิน ผลการดำเนินงานของกิจการ เป็นการนำตัวเลขจากงบการเงินที่เกี่ยวข้องกันมาหาอัตราส่วนต่างๆ

1.1.5 ข้อจำกัดของการวิเคราะห์งบการเงิน

การวิเคราะห์งบการเงิน เป็นกระบวนการในการนำข้อมูลที่แสดงไว้ในงบการเงิน มาทำการจำแนก แยกแยะ ตีความ ข้อมูลในงบการเงิน ด้วยการหาความสัมพันธ์ของข้อมูลในงบการเงิน ในรอบระยะเวลาบัญชีเดียวกัน หรือต่างรอบระยะเวลาบัญชีโดยใช้เครื่องมือต่าง ๆ เช่น การใช้ อัตราส่วนทางการเงิน การวิเคราะห์แนวนอน การวิเคราะห์แนวตั้ง การวิเคราะห์แนวโน้มการจัดทำ งบกระแสเงินสด (Cash Flow) โดยเริ่มจากการกำหนดวัตถุประสงค์ในการวิเคราะห์ การรวบรวม ข้อมูล การปรับปรุงข้อมูล การเลือกวิธีการวิเคราะห์และสุดท้ายซึ่งเป็นส่วนที่สำคัญที่สุดคือ การ แปลความหมายสรุปผลที่ได้จากการวิเคราะห์แล้วจัดทำรายงานการวิเคราะห์เพื่อเสนอต่อบุคคลใน กลุ่มนั้น ๆ และเพื่อให้เกิดประโยชน์สูงสุดในการนำข้อมูลไปใช้ในการตัดสินใจ ที่มีเงื่อนไขพึง ระวังมีดังนี้ คือ

1.1.5.1 งบการเงินเป็นข้อมูลในอดีต การนำข้อมูลในอดีตมาใช้สำหรับการ คาดการณ์เหตุการณ์ในอนาคตอาจเกิดความผิดพลาดได้ เพราะสถานการณ์ทางการเงิน มีความผันผวน และมีการเปลี่ยนแปลงไปในแต่ละปีแตกต่างกัน ซึ่งทำให้ไม่สามารถนำข้อมูลมาประมาณการหรือ คาดการณ์ในอนาคตได้

1.1.5.2 ตัวเลขที่ได้จากการประมาณการ งบการเงินที่นำมาใช้ในการวิเคราะห์ นั้น ตัวเลขหลาย ๆ รายการเป็นตัวเลขที่ได้มาจากการประมาณการ เช่น การตั้งค่าเผื่อหนี้สงสัยจะสูญ การประมาณการหนี้สิน ที่คาดว่าจะเกิดขึ้น ซึ่งการประมาณรายการต่าง ๆ เหล่านี้เป็นสิ่งที่ไม่แน่นอน ดังนั้น การที่จะนำตัวเลขในงบการเงินมาวิเคราะห์จะต้องคำนึงถึงตัวเลขที่เกิดจากการประมาณการด้วย

1.1.5.3 นโยบายบัญชี ในการเปรียบเทียบงบการเงิน ไม่ว่าจะเป็นการเปรียบเทียบ ภายในระหว่างปี หรือเปรียบเทียบกับบริษัทอื่น จะไม่สามารถเปรียบเทียบได้ถ้าเลือกนโยบายบัญชี ที่แตกต่างกัน เช่น นโยบาย ในการตีราคาสินค้าคงเหลือ การคิดค่าเสื่อม เป็นต้น

1.1.5.4 การบันทึกราคาหุ้น โดยปกติในการบันทึกบัญชีครั้งแรกมักจะบันทึก ในราคาหุ้น เนื่องจาก มีหลักฐานในการบันทึกบัญชีแต่ในปัจจุบันตามมาตรฐานการบัญชีสามารถ ประเมินราคารายการในงบการเงินเพื่อที่จะปรับปรุงรายการ ให้แสดงราคายุติธรรมแทนที่ราคาหุ้นได้ ดังนั้น ในการวิเคราะห์งบการเงินก็ต้องพิจารณาว่ารายการนั้น เป็นรายการที่ใช้ราคาหุ้นหรือเป็นราคา ที่ประเมินใหม่แล้ว

1.1.5.5 ข้อมูลตัวเลขในงบการเงิน ข้อมูลตัวเลขในงบการเงิน เช่น งบแสดงฐานะ การเงิน จะเป็นการแสดงตัวเลขในวันสิ้นงวดบัญชี ซึ่งข้อมูลในวันสิ้นงวดบัญชีอาจไม่ใช่ตัวแทนของ ข้อมูลทั้งปี และในบางกิจการอาจมีนโยบายในการรายงานข้อมูลในตอนสิ้นงวด ให้แสดงผลการ ดำเนินงานที่ดีที่สุดซึ่งอาจไม่ตรงกับข้อเท็จจริง

1.1.5.6 ข้อมูลเชิงคุณภาพ การวิเคราะห์งบการเงินที่กล่าวมาข้างต้น จะเห็นว่าเป็นการวิเคราะห์ข้อมูลที่เป็นตัวเลขเป็นหลัก แต่การที่จะนำข้อมูลเหล่านี้ไปใช้จะต้องพิจารณาข้อมูลอื่น ๆ ในเชิงคุณภาพประกอบด้วย

ในการวิเคราะห์ครั้งนี้ ได้ใช้ขั้นตอนการวิเคราะห์รายงานการตรวจสอบรายงานการเงิน มหาวิทยาลัยราชภัฏเพชรบุรี ที่ได้รับการรับรองจากสำนักงานการตรวจเงินแผ่นดิน (สตง.) ประจำปีงบประมาณ 2559-2563 ตามที่กล่าวไว้ข้างต้นได้แก่

1. กำหนดวัตถุประสงค์
2. รวบรวมข้อมูลที่เกี่ยวข้อง
3. การปรับสภาพข้อมูล
4. การเลือกวิธีวิเคราะห์
5. การแปลความหมาย
6. การจัดทำรายงานและสรุป

โดยสามารถสรุปขั้นตอนในการวิเคราะห์งบการเงินได้ดังภาพที่ 2-1

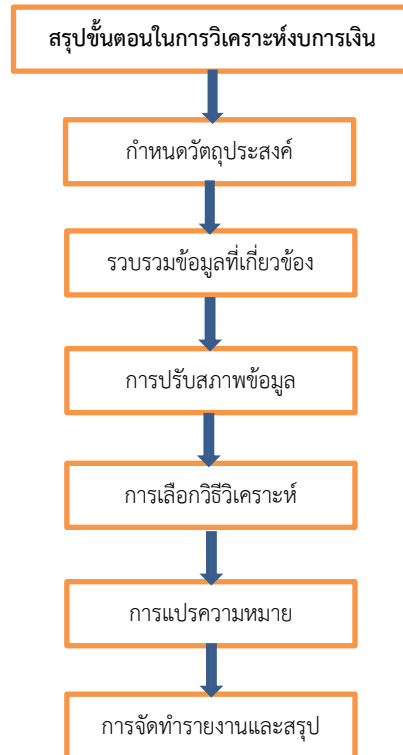

ภาพที่ 2-1 สรุปขั้นตอนในการวิเคราะห์งบการเงิน

จากรายละเอียดที่กล่าวไว้ทั้งหมดข้างต้นนั้น อาจสรุปได้ว่า การวิเคราะห์รายงานการเงิน คือ เป็นกระบวนการกำหนดวัตถุประสงค์ รวบรวมข้อมูลและปรับสภาพข้อมูลในรูปแบบที่ผู้วิเคราะห์ สามารถรวบรวมข้อมูลจากรายงานการตรวจสอบรายงานการเงิน มหาวิทยาลัยราชภัฏเพชรบุรี ที่ได้รับการรับรองจากสำนักงานการตรวจเงินแผ่นดิน (สตง.) ประจำปีงบประมาณ 2559-2563 เพื่อการค้นหา ข้อเท็จจริงเกี่ยวกับฐานะทางการเงิน และผลการดำเนินงานทางการเงินของมหาวิทยาลัยราชภัฏเพชรบุรี โดยใช้การย่อส่วนตามแนวตั้ง (Common - Size Analysis) การวิเคราะห์แนวโน้ม (Trend Analysis) และการวิเคราะห์อัตราส่วนทางการเงิน (Ratio Analysis) เป็นเครื่องมือในการรายงานการตรวจสอบ รายงานการเงิน มหาวิทยาลัยราชภัฏเพชรบุรี ที่ได้รับการรับรองจากสำนักงานการตรวจเงินแผ่นดิน (สตง.) ประจำปีงบประมาณ 2559-2563 เพื่อใช้เป็นประโยชน์ในด้านข้อมูลสารสนเทศในการประมาณ การหรือการวิเคราะห์แนวโน้มและทิศทางของสภาพคล่องฐานะการเงินและผลการดำเนินงานทาง การเงินของมหาวิทยาลัยราชภัฏเพชรบุรีในอนาคตและการเปลี่ยนแปลงที่อาจเกิดขึ้นจากผลกระทบ ต่าง ๆ เพื่อใช้เป็นข้อมูลสารสนเทศประกอบการวินิจฉัยปัญหาในการบริหารงาน ฐานะการเงินและ ผลการดำเนินงานทางการเงินและปัญหาอื่น ๆ ที่อาจเกิดขึ้น เพื่อใช้เป็นข้อมูลสารสนเทศในการวางแผน ด้านงบประมาณ ด้านบริหาร ด้านวางแผน การจัดการรายได้ของมหาวิทยาลัยราชภัฏเพชรบุรี ให้เกิด ประโยชน์สูงสุดในอนาคตเพื่อนำผลการวิเคราะห์เปรียบเทียบรายงานการเงิน ให้กับผู้บริหารจัดทำ แผนยุทธศาสตร์มหาวิทยาลัยในระยะยาวได้

1.2 รายงานการตรวจสอบรายงานการเงิน

ด้วยรัฐธรรมนูญแห่งราชอาณาจักรไทย พุทธศักราช 2560 มาตรา 62 รัฐต้องรักษาวินัยการเงิน การคลังอย่างเคร่งครัด เพื่อให้ฐานะทางการเงินการคลังของรัฐมีเสถียรภาพและมั่นคงอย่างยั่งยืนตาม กฎหมายว่าด้วยวินัยการเงินการคลังของรัฐ จึงประกาศราชกิจจานุเบกษา พระราชบัญญัติวินัยการเงิน การคลังของรัฐ พ.ศ. 2561 (พระราชบัญญัติวินัยการเงินการคลังของรัฐ พ.ศ.2561 อ้างอิง หน้า 18) ได้กำหนดค่านิยมที่สำคัญและส่งผลต่อการปฏิบัติหน้าที่ของส่วนราชการไว้ใน หมวด 4 การบัญชี การรายงาน และการตรวจสอบ

มาตรา 68 ให้กระทรวงการคลังกำหนดมาตรฐานการบัญชีภาครัฐและนโยบายการบัญชี ภาครัฐ ให้หน่วยงานของรัฐที่มีใช้รัฐวิสาหกิจและทุนหมุนเวียนจัดทำบัญชีและรายงานการเงินตาม มาตรฐาน การบัญชีภาครัฐและนโยบายการบัญชีภาครัฐตามวรรคหนึ่ง ในกรณีหน่วยงานของรัฐที่เป็น รัฐวิสาหกิจ ให้จัดทำบัญชีและรายงานการเงินตามมาตรฐานการบัญชี ที่รับรองทั่วไป ในกรณีหน่วยงาน ของรัฐที่เป็นทุนหมุนเวียน ให้จัดทำบัญชีและรายงานการเงินตามที่กฎหมาย ว่าด้วยการบริหารทุน หมุนเวียนกำหนด

มาตรา 69 ให้หน่วยงานของรัฐจัดให้มีผู้ทำบัญชีตามหลักเกณฑ์และคุณสมบัติ ที่กระทรวง การคลัง กำหนด เพื่อจัดทำบัญชีและรายงานการเงินตามพระราชบัญญัตินี้

มาตรา 70 ให้หน่วยงานของรัฐจัดทำรายงานการเงินประจำปีงบประมาณซึ่งอย่างน้อย ต้อง ประกอบด้วยงบแสดงฐานะการเงินและงบแสดงผลการดำเนินงานทางการเงินทั้งเงินงบประมาณ เงินนอก งบประมาณ และเงินอื่นใด รวมถึงการก่อหนี้ ทั้งนี้ ตามหลักเกณฑ์และวิธีการที่กระทรวงการคลังกำหนด ในกรณีที่มีความจำเป็น หน่วยงานของรัฐจะขอทำความตกลงกับกระทรวงการคลังจัดทำรายงาน การเงินประจำปีซึ่งมิใช่ปีงบประมาณก็ได้ และกระทรวงการคลังจะกำหนดเงื่อนไขให้หน่วยงานของรัฐนั้น ปฏิบัติด้วยก็ได้ ภายในเก้าสิบวันนับแต่วันสิ้นปีงบประมาณหรือตามที่ได้ตกลงกับกระทรวงการคลัง ตามวรรคสอง ให้หน่วยงานของรัฐนำส่งรายงานตามวรรคหนึ่ง ให้สำนักงานการตรวจเงินแผ่นดินเพื่อ ตรวจสอบ และนำส่งกระทรวงการคลังด้วย

มาตรา 71 ให้สำนักงานการตรวจเงินแผ่นดินหรือผู้สอบบัญชีที่สำนักงานการตรวจเงินแผ่นดิน เห็นชอบตรวจสอบรายงานการเงินที่หน่วยงานของรัฐส่งให้ตามมาตรา 70 ภายใน หนึ่งร้อยแปดสิบวันนับ แต่วันสิ้นปีงบประมาณหรือตามที่ได้ตกลงกับกระทรวงการคลัง โดยให้ตรวจสอบและรายงานผลการ ตรวจสอบตามนโยบาย หลักเกณฑ์และมาตรฐานที่คณะกรรมการตรวจเงินแผ่นดินกำหนด

มาตรา 72 ให้หน่วยงานของรัฐนำส่งรายงานการเงินประจำปีพร้อมกับรายงานผลการตรวจสอบ ของสำนักงานการตรวจเงินแผ่นดินให้กระทรวงการคลัง สำนักงบประมาณ และกระทรวงเจ้าสังกัด เว้นแต่ กรณีหน่วยงานของรัฐที่เป็นหน่วยงานของรัฐสภา ศาลยุติธรรม ศาลปกครอง ศาลรัฐธรรมนูญ องค์การ อิสระตามรัฐธรรมนูญ และองค์กรอัยการให้นำส่งให้คณะรัฐมนตรี กระทรวงการคลัง และสำนัก งบประมาณ และเปิดเผยให้สาธารณชนทราบ รวมทั้งเผยแพร่ผ่านทางสื่ออิเล็กทรอนิกส์ด้วย ทั้งนี้ ภายในสามสิบวันนับแต่วันที่ได้รับรายงานผลการตรวจสอบจากสำนักงานการตรวจเงินแผ่นดิน

1.2.1 มาตรฐานการบัญชีภาครัฐและนโยบายการบัญชีภาครัฐ

ด้วยพระราชบัญญัติวินัยการเงินการคลังของรัฐ พ.ศ.2561 มาตรา 68 วรรคหนึ่งและสอง บัญญัติให้กระทรวงการคลังกำหนดมาตรฐานการบัญชีภาครัฐและนโยบายการบัญชีภาครัฐ (กระทรวงการคลัง. (2561). ประกาศกระทรวงการคลัง เรื่อง มาตรฐานการบัญชีภาครัฐและนโยบายการ บัญชีภาครัฐ พ.ศ. 2561) ให้หน่วยงานของรัฐที่มีใช้รัฐวิสาหกิจและทุนหมุนเวียนถือปฏิบัติในการจัดทำ บัญชีและรายงานการเงิน โดยมีหลักการและนโยบายการบัญชีภาครัฐ มหาวิทยาลัยราชภัฏเพชรบุรี ได้ปฏิบัติตามมาตรฐานการบัญชีภาครัฐ ดังนี้

1.2.1.1 มาตรฐานการบัญชีภาครัฐ ฉบับที่ 1 เรื่อง การนำเสนอรายงาน การเงิน

1.2.1.2 มาตรฐานการบัญชีภาครัฐ ฉบับที่ 3 เรื่อง นโยบายการบัญชี การ เปลี่ยนแปลงประมาณการทางบัญชีและข้อผิดพลาด

1.2.1.3 มาตรฐานการบัญชีภาครัฐ ฉบับที่ 12 เรื่อง สิ้นค้าคงเหลือ

1.2.1.4 มาตรฐานการบัญชีภาครัฐ ฉบับที่ 17 เรื่อง ที่ดิน อาคาร และ
อุปกรณ์

1.2.1.5 มาตรฐานการบัญชีภาครัฐ ฉบับที่ 31 เรื่อง สินทรัพย์ไม่มีตัวตน

1.2.2 หลักการและนโยบายการบัญชีภาครัฐฉบับนี้กำหนดขึ้นโดยมีวัตถุประสงค์ คือ

1.2.2.1 เพื่อให้หน่วยงานของรัฐใช้เป็นแนวทางในการกำหนดระบบบัญชี และจัดทำรายงานการเงินเพื่อวัตถุประสงค์ทั่วไปตามเกณฑ์คงค้างได้อย่างถูกต้องเหมาะสม และเป็นไปในกรอบมาตรฐานเดียวกันเพื่อประโยชน์ในการจัดทำรายงานการเงินรวมภาครัฐ

1.2.2.2 เป็นแนวทางสำหรับผู้ตรวจสอบบัญชีในการตรวจสอบรายงานการเงินของหน่วยงานของรัฐเพื่อแสดงความเห็นว่าได้จัดทำขึ้นภายใต้กรอบมาตรฐานการบัญชีภาครัฐและนโยบายการบัญชีภาครัฐ ที่กระทรวงการคลังกำหนด

1.2.2.3 เพื่อช่วยให้ผู้ใช้รายงานการเงินสามารถเข้าใจความหมายของข้อมูลที่แสดงในรายงานการเงิน ซึ่งจัดทำขึ้นตามมาตรฐานการบัญชีภาครัฐและนโยบายการบัญชีภาครัฐ ที่กระทรวง การคลังกำหนด และสามารถนำรายงานการเงินมาวิเคราะห์เปรียบเทียบกันได้

1.2.3 หลักเกณฑ์และวิธีการจัดทำรายงานการเงินประจำปี

กระทรวงการคลัง ได้กำหนดหลักเกณฑ์และวิธีการจัดทำรายงานการเงินประจำปี เพื่อให้หน่วยงานของรัฐใช้สำหรับการจัดทำรายงานการเงินของหน่วยงานของรัฐตั้งแต่วันที่ 1 ตุลาคม 2561 เป็นต้นไป หนังสือกระทรวงการคลังด่วนที่สุดที่ กค 0410.2/ว 67 ลงวันที่ 23 กรกฎาคม 2561 โดยที่พระราชบัญญัติวินัยการเงินการคลังของรัฐ พ.ศ. 2561 มาตรา 70 บัญญัติให้หน่วยงานของรัฐ (ประกอบด้วย ส่วนราชการ รัฐวิสาหกิจ หน่วยงานของรัฐสภา ศาลยุติธรรม ศาลปกครอง ศาลรัฐธรรมนูญ องค์การอิสระตามรัฐธรรมนูญ องค์การอัยการ องค์การมหาชน ทูตหมุนเวียนที่มีฐานะเป็นนิติบุคคล องค์การปกครองส่วนท้องถิ่น และหน่วยงานอื่นของรัฐตามที่กฎหมายกำหนด) จัดทำรายงานการเงินประจำปีงบประมาณ ซึ่งอย่างน้อยต้องประกอบด้วย งบแสดงฐานะการเงิน และงบแสดงผลการดำเนินงานทางการเงิน ทั้งเงินงบประมาณ เงินนอกงบประมาณ และเงินอื่นใด รวมถึงการก่อหนี้ ทั้งนี้ ตามหลักเกณฑ์และวิธีการที่กระทรวงการคลังกำหนด

ดังนั้น เพื่อให้เป็นไปตามพระราชบัญญัติวินัยการเงินการคลังของรัฐ พ.ศ. 2561 กระทรวงการคลังจึงได้กำหนดหลักเกณฑ์และวิธีการจัดทำรายงานการเงินประจำปี เพื่อให้หน่วยงานของรัฐ ใช้สำหรับการจัดทำรายงานการเงินของหน่วยงานตั้งแต่วันที่ 1 ตุลาคม 2561 เป็นต้นไปโดยมีหลักเกณฑ์และวิธีการจัดทำรายงานการเงินประจำปี

1.2.3.1 มหาวิทยาลัยราชภัฏเพชรบุรี จัดทำรายงานการเงินของหน่วยงาน

ของรัฐตามเกณฑ์การจัดทำรายงานการเงินมาตรฐานการบัญชีภาครัฐและนโยบายการบัญชีภาครัฐตามเกณฑ์คงค้าง (Accrual Basic)

1.2.3.2 ผู้บริหารมหาวิทยาลัยราชภัฏเพชรบุรี ต้องมีความรับผิดชอบต่อรายงานการเงิน ผู้บริหารเป็นผู้รับผิดชอบในการจัดทำและการนำเสนอรายงานการเงิน โดยให้ผู้อำนวยการกองคลัง หรือผู้ดำรงตำแหน่งอื่นใดที่ปฏิบัติงานเช่นเดียวกันลงนามเป็นผู้รับผิดชอบในการจัดทำรายงานการเงินและนำเสนอรายงานการเงินให้หัวหน้าหน่วยงานของรัฐลงนามผู้อนุมัติ

1.2.4 องค์ประกอบของรายงานการเงินมหาวิทยาลัยราชภัฏเพชรบุรี

1.2.4.1 งบแสดงฐานะการเงิน หรือรายงานที่มีชื่อเรียกอย่างอื่นที่แสดงถึงฐานะการเงินของหน่วยงานของรัฐ หมายถึง เป็นรายงานการเงินที่แสดงถึงฐานะการเงินของหน่วยงานอันประกอบด้วย สินทรัพย์ หนี้สิน และสินทรัพย์สุทธิ/ส่วนทุนของหน่วยงาน ณ วันสิ้นรอบระยะเวลาบัญชีที่มีการจัดทำรายงาน ผู้ใช้รายงานการเงินสามารถนำไปวิเคราะห์โครงสร้างและความสัมพันธ์ของสินทรัพย์ หนี้สิน และสินทรัพย์สุทธิ/ส่วนทุน เพื่อประเมินฐานะการเงินของหน่วยงาน ณ วันสิ้นปี โดยเก็บข้อมูลมาจากบัญชีแยกประเภทในหมวดสินทรัพย์ หนี้สิน และส่วนทุน

1.2.4.2 งบแสดงผลการดำเนินงานทางการเงิน หรือรายงานที่มีชื่อเรียกอย่างอื่นที่แสดงถึงผลการดำเนินงานของหน่วยงานของรัฐ หมายถึง เป็นรายงานการเงินที่แสดงถึงผลทางการเงินที่เกิดขึ้นจากการดำเนินงานทางการเงินของหน่วยงาน ซึ่งให้ข้อมูลเกี่ยวกับโครงสร้างของรายได้และค่าใช้จ่ายที่ใช้ในการสร้างผลผลิตของหน่วยงานในแต่ละรอบระยะเวลาบัญชี โดยเก็บข้อมูลมาจากบัญชีแยกประเภทในหมวดรายได้และค่าใช้จ่าย

1.2.4.3 หมายเหตุประกอบงบการเงิน ประกอบด้วย ข้อมูลที่แสดงเพิ่มเติมจากข้อมูลที่แสดงในงบแสดงฐานะการเงิน งบแสดงผลการดำเนินงานทางการเงิน เป็นการอธิบายหรือการแยกแสดงของรายการที่น่าเสนอในรายงานการเงินดังกล่าวและข้อมูลเกี่ยวกับรายงานการเงินที่มีคุณสมบัติไม่เพียงพอ

1.2.5 ขอบเขตของข้อมูลในรายงานการเงินมหาวิทยาลัยราชภัฏเพชรบุรี

มหาวิทยาลัยราชภัฏเพชรบุรี จัดทำรายงานการเงิน แสดงรายการข้อมูลทางการเงินและบัญชีในรายงานการเงิน และมีข้อมูลทางการเงินและบัญชีประกอบด้วย เงินงบประมาณ เงินนอกงบประมาณเงินรายได้แผ่นดิน และเงินอื่นใด รวมทั้งการก่อหนี้

1.2.6 รูปแบบการนำเสนอรายงานการเงินมหาวิทยาลัยราชภัฏเพชรบุรี

มหาวิทยาลัยราชภัฏเพชรบุรี นำเสนอรายงานการเงินตามรูปแบบการนำเสนอรายงานการเงิน ตามที่กรมบัญชีกลางกำหนด

1.2.7 รอบระยะเวลาบัญชีมหาวิทยาลัยราชภัฏเพชรบุรี

มหาวิทยาลัยราชภัฏเพชรบุรี การจัดทำรายงานการเงินของหน่วยงานของรัฐให้มี

รอบระยะเวลาเป็นไปตามปีงบประมาณ (ตั้งแต่วันที่ 1 ตุลาคม ของปีหนึ่ง - 30 กันยายน ของปีถัดไป)

1.2.8 การนำส่งรายงานการเงินมหาวิทยาลัยราชภัฏเพชรบุรี

เมื่อสิ้นรอบระยะเวลาบัญชี มหาวิทยาลัยราชภัฏเพชรบุรี นำส่งรายงานการเงินภายในเก้าสิบวัน นับแต่วันสิ้นปีงบประมาณ ให้สำนักงานการตรวจเงินแผ่นดินเพื่อตรวจสอบ และนำส่งกระทรวงการคลังด้วย

1.2.9 ระบบการบริหารงานการเงินการคลังภาครัฐแบบอิเล็กทรอนิกส์ หรือระบบ GFMS

เป็นการดำเนินงานปรับปรุงระบบการจัดการด้านการเงินการคลังของภาครัฐให้มีความทันสมัยและมีประสิทธิภาพยิ่งขึ้น โดยนำเทคโนโลยีสารสนเทศมาประยุกต์ใช้ เพื่อปรับกระบวนการดำเนินงานและการจัดการภาครัฐด้านการงบประมาณ การบัญชี การจัดซื้อจัดจ้าง การเบิกจ่าย และการบริหารทรัพยากร ให้เป็นไปในทิศทางเดียวกับนโยบายปฏิรูปราชการที่เน้นประสิทธิภาพและความคล่องตัวในการดำเนินงาน รวมทั้งมุ่งหวังให้เกิดการใช้ทรัพยากรภายในองค์กรอย่างคุ้มค่าเพื่อให้ได้มาซึ่งข้อมูลสถานภาพการคลังภาครัฐที่ถูกต้องรวดเร็ว สามารถตอบสนองนโยบายการบริหารเศรษฐกิจของประเทศ

1.2.10 โปรแกรมบริหารระบบเบิกจ่ายและระบบบัญชี (3 มิติ) มหาวิทยาลัยราชภัฏเพชรบุรี หรือ ระบบ <http://3dgmf.pbru.ac.th>

โดยนำเทคโนโลยีสารสนเทศมาประยุกต์ใช้ เพื่อปรับกระบวนการดำเนินงานและการจัดการภาครัฐด้านการงบประมาณ การบัญชี การจัดซื้อจัดจ้าง การเบิกจ่าย และการบริหารทรัพยากร ให้เป็นไปในทิศทางเดียวกับนโยบายปฏิรูปราชการที่เน้นประสิทธิภาพและความคล่องตัวในการดำเนินงาน รวมทั้งมุ่งหวังให้เกิดการใช้ทรัพยากรภายในองค์กรอย่างคุ้มค่าเพื่อให้ได้มาซึ่งข้อมูลสถานภาพการคลังภาครัฐที่ถูกต้องรวดเร็ว

จากรายละเอียดที่กล่าวไว้ทั้งหมดข้างต้น อาจสรุปได้ว่า รายงานการตรวจสอบรายงานการเงิน หมายถึง การเก็บรวบรวมข้อมูลทางบัญชีการเงินจากระบบการบริหารงานการเงินการคลังภาครัฐแบบอิเล็กทรอนิกส์ หรือ ระบบ GFMS โปรแกรมบริหารระบบเบิกจ่ายและระบบบัญชีมหาวิทยาลัยราชภัฏเพชรบุรี หรือ ระบบ 3 มิติ <http://3dgmf.pbru.ac.th> มาจัดทำรายงานการเงินมาตรฐานการบัญชีภาครัฐและนโยบายการบัญชีภาครัฐ ตามรูปแบบการนำเสนอรายงานการเงิน ที่มีองค์ประกอบอย่างน้อยของรายงานการเงิน คือ งบแสดงฐานะการเงิน และงบแสดงผลการดำเนินงานทางการเงิน และมีรอบระยะเวลาเป็นไปตามปีงบประมาณ (ตั้งแต่วันที่ 1 ตุลาคม ของปีหนึ่ง - 30 กันยายน ของปีถัดไป) ส่งให้สำนักงานการตรวจเงินแผ่นดิน หรือผู้สอบบัญชีที่สำนักงานตรวจเงินแผ่นดินเห็นชอบโดยจะทำการตรวจสอบรายงานการเงินที่หน่วยงานของรัฐส่งให้ตามมาตรา 70 ภายในหนึ่งร้อยแปดสิบวันนับแต่วันสิ้นปีงบประมาณหรือตามที่ได้ตกลงกับกระทรวงการคลัง โดยให้

ตรวจสอบและรายงานผลการตรวจสอบตามนโยบาย หลักเกณฑ์และมาตรฐานที่คณะกรรมการตรวจเงินแผ่นดินกำหนด โดยการรับรองความถูกต้องตามที่ควรในสาระสำคัญตามมาตรฐานการบัญชี ภาครัฐและนโยบายการบัญชีภาครัฐ ที่กระทรวง การคลังกำหนด เป็นการใช้ข้อมูลตั้งแต่ปีงบประมาณ 2559-2563 (อ้างอิง , <https://www.pbru.ac.th/pbru/auditors-report-and-financial-reports>)

1.3 มหาวิทยาลัยราชภัฏเพชรบุรี

มหาวิทยาลัยราชภัฏเพชรบุรี (Phetchaburi Rajabhat University) (พระราชบัญญัติมหาวิทยาลัยราชภัฏ พ.ศ.2547 ให้ไว้ ณ 10 มิถุนายน 2547,อ้างอิง<https://www.pbru.ac.th/pbru/regulations>) จัดตั้งขึ้นตามประกาศราชกิจจานุเบกษา มีสถานะเป็นนิติบุคคลและเป็นส่วนราชการ ตามกฎหมายว่าด้วยวิธีการงบประมาณ เป็นสถาบันอุดมศึกษา สังกัดกระทรวงการอุดมศึกษา วิทยาศาสตร์ วิจัยและนวัตกรรม (Ministry of Higher Education, Science, Research and Innovation) (พระราชบัญญัติการอุดมศึกษา พ.ศ. 2562,อ้างอิง <https://www.mhesi.go.th/index.php/aboutus/legal-all.html>)

มหาวิทยาลัยราชภัฏเพชรบุรี ตั้งอยู่ เลขที่ 38 หมู่ 8 ตำบลนาวิ่ง อำเภอเมืองเพชรบุรี จังหวัดเพชรบุรี มีวิสัยทัศน์ พันธกิจ เป้าหมายและประเด็นดังนี้

- ปรัชญา :** “คุณธรรมนำความรู้ มุ่งสู่สากล “
- ปณิธาน :** “พลังปัญญาของท้องถิ่น”
- วิสัยทัศน์ :** “ภายในปี 2564 จะเป็นมหาวิทยาลัยชั้นนำด้านอาหาร การท่องเที่ยว และสร้างสรรค์องค์ความรู้ด้วยศาสตร์พระราชา เพื่อพัฒนาท้องถิ่น”

พันธกิจ

- 1) ผลิตบัณฑิต ตามอัตลักษณ์ของมหาวิทยาลัย มีคุณภาพ มีทัศนคติที่ดี มีคุณธรรมนำความรู้ เป็นพลเมืองดีในสังคม มีความรักและผูกพันต่อท้องถิ่น ส่งเสริมการเรียนรู้ ตลอดชีวิตโดยคำนึงถึงหลักกระจายโอกาสทางการศึกษาอย่างเท่าเทียม
- 2) เสริมสร้างความเข้มแข็งของวิชาชีพครู ผลิตและพัฒนาครูและบุคลากรทางการศึกษาให้มีคุณภาพและมาตรฐานที่เหมาะสม กับการเป็นวิชาชีพชั้นสูง
- 3) วิจัยสร้างองค์ความรู้และนวัตกรรม มุ่งเน้นการบูรณาการเพื่อประโยชน์ในการพัฒนาท้องถิ่นและประเทศอย่างแท้จริงเป็นรูปธรรม แก้ปัญหาเชิงพื้นที่
- 4) น้อมนำแนวพระราชดำริเพื่อถ่ายทอดองค์ความรู้ เทคโนโลยี นวัตกรรม เพื่อพัฒนาท้องถิ่นและให้บริการวิชาการ โดยร่วมมือกับทุกภาคส่วนเพื่อตอบสนองความต้องการของชุมชน สังคม ประเทศชาติ และเผยแพร่สู่สากล

5) เพิ่มประสิทธิภาพการบริหารจัดการร่วมสมัยตามหลักธรรมาภิบาลด้วยการน้อมนำหลักปรัชญาของเศรษฐกิจพอเพียง

1.4 สำนักงานการตรวจเงินแผ่นดิน (สตง.)

สำนักงานการตรวจเงินแผ่นดิน (สตง.) (อ้างอิง <https://www.audit.go.th/th/regulation>) เป็นองค์กรอิสระ อยู่ภายใต้การกำกับดูแลของคณะกรรมการตรวจเงินแผ่นดิน (คตง.) มีหน้าที่ดำเนินการเกี่ยวกับการบริหารงานบุคคล การงบประมาณ การปฏิบัติงาน การดำเนินการอื่นที่เกี่ยวข้องกับการตรวจเงินแผ่นดิน และตรวจสอบการใช้งบประมาณของรัฐบาล

1.5 งบประมาณ

งบประมาณหมายถึง ระยะเวลาที่รัฐบาลใช้เพื่อวัตถุประสงค์ด้านการจัดหางบประมาณ ตามกฎหมาย ว่าด้วยวิธีการงบประมาณของไทยที่ใช้อยู่ในปัจจุบันนั้น กำหนดให้งบประมาณหมายความวาระเวลาตั้งแต่วันที่ 1 ตุลาคมของปีหนึ่ง ถึงวันที่ 30 กันยายนของปีถัดไป และให้ใช้ปี พ.ศ. โดยในการวิเคราะห์ครั้งนี้ จะอยู่ในช่วงระหว่าง งบประมาณ 2559–2563 รวมเป็นระยะเวลา 5 ปี

2. งานวิเคราะห์/งานวิจัยที่เกี่ยวข้อง

พิพัฒน์ ศรีเสวกกาญจน (2547) ศึกษาการใช้อัตราส่วนทางการเงินในการวิเคราะห์หลักทรัพย์ของฝ่ายวิเคราะห์หลักทรัพย์ในบริษัทหลักทรัพย์ ผลการศึกษาพบว่าอัตราส่วนสภาพคล่องของกิจการของฝ่ายวิเคราะห์หลักทรัพย์ จะใช้มากในกลุ่มวัตถุดิบและสินค้าอุตสาหกรรมกลุ่มอสังหาริมทรัพย์และก่อสร้างกลุ่มบริหาร และกลุ่มเทคโนโลยี อัตราส่วนวัดผลการดำเนินงานของฝ่ายวิเคราะห์หลักทรัพย์ จะใช้มากในกลุ่มสินค้าอุปโภคบริโภค กลุ่มวัตถุดิบและสินค้าอุตสาหกรรมกลุ่มอสังหาริมทรัพย์และก่อสร้าง กลุ่มบริการและกลุ่มเทคโนโลยี อัตราส่วนการบริหารหนี้สินของฝ่ายวิเคราะห์หลักทรัพย์ จะใช้มากใน ทุกกลุ่มธุรกิจ อัตราส่วนทางการเงินของฝ่ายวิเคราะห์หลักทรัพย์จะใช้อัตราส่วนต่อหุ้นมากในทุกกลุ่มธุรกิจเนื่องจากอัตราส่วนต่อหุ้นจะดูกำไรสุทธิต่อหุ้น และราคาหุ้นต่อมูลค่าทางบัญชีดูนโยบายการจ่ายเงินปันผล

สันตพงศ์ คล่องวีระชัย (2557) ได้ศึกษาเรื่อง การศึกษาความสัมพันธ์ระหว่างอัตราส่วนทางการเงินกับอัตราการเปลี่ยนแปลงราคาหลักทรัพย์ในหมวดธุรกิจหลักของตลาดหลักทรัพย์แห่งประเทศไทย โดยศึกษาความสัมพันธ์ระหว่างอัตราส่วนทางการเงิน ได้แก่ อัตราส่วนเงินทุนหมุนเวียนหรืออัตราส่วนสภาพคล่อง (Current Ratio) อัตราส่วนหนี้สินต่อส่วนของผู้ถือหุ้น (Debt/Equity Ratio) อัตรากำไรสุทธิ (Net Profit Margin) อัตราการหมุนเวียนของสินทรัพย์รวม (Total Assets Turnover) และอัตราส่วนราคาหุ้นต่อมูลค่าทางบัญชี (Price/Book Value per Share) กับอัตราการเปลี่ยนแปลงของราคา

หลักทรัพย์แยกตามหมวดธุรกิจหลักที่มีมูลค่าตามราคาตลาดสูงที่สุด 5 หมวดธุรกิจ ได้แก่ กลุ่มธนาคาร กลุ่มพลังงานและสาธารณูปโภค กลุ่มเทคโนโลยีสารสนเทศและการสื่อสารกลุ่มพาณิชย์ และกลุ่มพัฒนาอสังหาริมทรัพย์ ซึ่งศึกษาในช่วงระหว่างปี พ.ศ. 2553-2557 จากกลุ่มตัวอย่างจำนวนทั้งสิ้น 1,860 ตัวอย่าง โดยใช้การวิเคราะห์สมการถดถอยพหุคูณ ผลการศึกษาพบว่า ที่ระดับความเชื่อมั่นร้อยละ 95 อัตราส่วนราคาต่อมูลค่าหุ้นทางบัญชี เป็นอัตราส่วนทางการเงินที่ส่งผลต่ออัตราการเปลี่ยนแปลงราคาหลักทรัพย์ในแต่ละหมวดธุรกิจมากที่สุด ยกเว้นในหมวดธุรกิจพาณิชย์ที่มีอัตราส่วนเงินทุนหมุนเวียน เป็นอัตราส่วนทางการเงินที่ส่งผลมากที่สุด นอกจากนี้ ยังมีอัตราส่วนหนี้สินทรัพย์รวมที่ส่งผลต่ออัตราการเปลี่ยนแปลงราคาหลักทรัพย์ในหมวดธุรกิจธนาคารและหมวดธุรกิจพลังงานและสาธารณูปโภค

ภาสกร ปาละวัล (2560) ได้ศึกษาเรื่อง การวิเคราะห์งบการเงินเปรียบเทียบระหว่างบริษัท ศรีตรังแอโกรอินดัสทรี จำกัด (มหาชน) และบริษัทไทยรับเบอร์ลาเท็กซ์ คอร์ปอเรชั่นประเทศไทย จำกัด (มหาชน) โดยการ รวบรวมข้อมูลงบการเงินระหว่างปี พ.ศ. 2554-2558 ทำการเปรียบเทียบโดยใช้การวิเคราะห์ตามแนวตั้ง (Common-Size Analysis) การเปลี่ยนแปลงที่สำคัญ เทียบกับปีฐาน และการวิเคราะห์เปรียบเทียบอัตราส่วนทางการเงิน (Financial Ratio)

สำนักงานประมาณของรัฐบาล (2561) ได้ศึกษาเรื่อง การศึกษาวิเคราะห์งบการเงินองค์การมหาชน ใช้ข้อมูลงบการเงินขององค์การมหาชนทั้ง 39 แห่ง โดยยึดโครงสร้างและรูปแบบงบการเงินตามมาตรฐานการบัญชีภาครัฐ รวมไปถึงแนวปฏิบัติทางบัญชีประกอบมาตรฐานการบัญชีที่กรมบัญชีกลาง กระทรวงการคลังกำหนด เนื่องจากรูปแบบและรายละเอียดของงบการเงินแต่ละองค์การมีความแตกต่างกัน โดยใช้เครื่องมือในการวิเคราะห์งบการเงิน 4 อัตรา คือ 1) การวิเคราะห์งบการเงินตามแนวตั้ง (Common-Size Analysis) 2) การวิเคราะห์อัตราส่วนทางการเงิน (Financial Ratios) คือ อัตราส่วนเงินทุนหมุนเวียนหรืออัตราส่วนสภาพคล่อง (Current Ratio) 3) อัตราส่วนโครงสร้างรายได้และค่าใช้จ่าย 4) อัตราส่วนของเงินสดและเงินลงทุน นำมาการศึกษาวิเคราะห์งบการเงินองค์การมหาชน ใช้ข้อมูลงบการเงินขององค์การมหาชนทั้ง 39 แห่ง ตั้งแต่ปีงบประมาณ 2557-2559

นัฐนิชา คำตา (2561) ได้ศึกษาเรื่อง การวิเคราะห์งบการเงินมหาวิทยาลัยมหาสารคาม ปีงบประมาณ พ.ศ. 2555-2559 โดยมีวัตถุประสงค์แตกต่างกัน ดังนี้ 1) ผู้บริหาร มีหน้าที่และต้องรับผิดชอบต่อผลการดำเนินงาน และฐานะการเงินของมหาวิทยาลัย ผู้บริหารจึงทำการวิเคราะห์งบการเงินเพื่อแก้ไขข้อบกพร่องในอดีต และนำไปวางแผนการดำเนินงานในอนาคต 2) เพื่อใช้ในการวางแผนบริหารงานของผู้บริหาร 3) เพื่อใช้ในการติดตามหรือประเมินผลการปฏิบัติงาน 4) เพื่อใช้ในการตรวจสอบความสัมพันธ์ของรายการต่าง ๆ ว่ามีความถูกต้องและมีความเป็นไปได้ เป็นความจริงและมีเอกสารครบถ้วน การวิเคราะห์ข้อมูลโดยใช้เครื่องมือ (1) การวิเคราะห์งบการเงินตามแนวตั้ง

(Common - Size Analysis) (2) การวิเคราะห์แนวโน้ม (Trend Analysis) และ (3) การวิเคราะห์อัตราส่วนทางการเงิน (Financial Ratio Analysis)

มหาวิทยาลัยแม่โจ้ (2558) ได้ศึกษาเรื่อง การวิเคราะห์รายงานการเงินมหาวิทยาลัยแม่โจ้ ปีงบประมาณ 2558 ใช้ข้อมูลปีงบประมาณ 2558 รอบระยะเวลา 6 เดือน ตั้งแต่วันที่ 1 ตุลาคม 2557 ถึง 31 มีนาคม 2558 (6 เดือน) เปรียบเทียบกับ ปีงบประมาณ 2557 ตั้งแต่วันที่ 1 ตุลาคม 2556 ถึง 31 มีนาคม 2557 (6 เดือน) การวิเคราะห์งบการเงินโดยใช้อัตราส่วนทางการเงิน ประเมินสภาพคล่องทางการเงิน อัตราส่วนที่ใช้ประเมินสภาพคล่อง ประเมินความเสี่ยงทางการเงิน อัตราส่วนหนี้สินรวมต่อสินทรัพย์รวม ประเมินผลประสิทธิภาพในการใช้สินทรัพย์ การวัดประสิทธิภาพในการใช้สินทรัพย์ได้ใช้จากอัตราหมุนเวียนของสินทรัพย์ทั้งสิ้น ประเมินความสามารถในการบริหารค่าใช้จ่าย อัตราส่วนวัดประสิทธิภาพในการบริหารค่าใช้จ่าย อัตราส่วนแสดงการสนับสนุนต่อค่าใช้จ่ายดำเนินงานฐานะการเงินของมหาวิทยาลัย ณ 31 มีนาคม 2558 มีสินทรัพย์รวมทั้งสิ้น 3,441.91 ล้านบาท แยกเป็นสินทรัพย์หมุนเวียน 412.07 ล้านบาท หรือคิดเป็นร้อยละ 11.97 ของสินทรัพย์รวมทั้งสิ้น และสินทรัพย์ไม่หมุนเวียน 3,029.84 ล้านบาท หรือคิดเป็นร้อยละ 88.03 ของสินทรัพย์รวมทั้งสิ้น หนี้สินและส่วนของทุนรวมทั้งสิ้น 3,441.91 ล้านบาท ประกอบด้วย หนี้สินทั้งสิ้นจำนวน 222.31 ล้านบาท หรือคิดเป็นร้อยละ 6.46 ของหนี้สินและส่วนของทุนและมีส่วนของทุนทั้งสิ้นจำนวน 3,219.60 ล้านบาท หรือคิดเป็นร้อยละ 93.54 ของหนี้สินและส่วนของทุน

ผลการดำเนินงานในระยะเวลา 6 เดือนปีงบประมาณ 2558 พบว่า มหาวิทยาลัยแม่โจ้ มีรายได้ทั้งสิ้น 896.53 ล้านบาท เป็นรายได้จากรัฐบาล จำนวน 681.89 ล้านบาท หรือคิดเป็นร้อยละ 76.06 ของรายได้ทั้งสิ้น และรายได้จากแหล่งอื่น จำนวน 214.64 ล้านบาท หรือคิดเป็นร้อยละ 23.94 มหาวิทยาลัยแม่โจ้มีรายได้ทั้งสิ้นเพิ่มขึ้นจากปีก่อน จำนวน 108.75 ล้านบาท โดยส่วนใหญ่เป็นรายได้จากรัฐบาล ค่าใช้จ่ายจากการดำเนินงาน จำนวน 769.86 ล้านบาท ส่วนใหญ่เป็นค่าใช้จ่ายด้านบุคลากร จำนวนเงิน 353.94 ล้านบาท หรือคิดเป็นร้อยละ 45.97 ของค่าใช้จ่ายจากการดำเนินงานทั้งสิ้น ส่งผลให้มีรายได้สูงกว่าค่าใช้จ่ายสุทธิ จำนวน 126.67 ล้านบาท พบว่าในรอบระยะเวลาดังกล่าว แม้วารายได้จะเพิ่มขึ้น แต่มีค่าใช้จ่ายเพิ่มขึ้นโดยเฉพาะค่าใช้จ่ายบุคลากร ค่าใช้จ่ายเงินอุดหนุนการวิเคราะห์อัตราส่วนทางการเงิน สรุปได้ว่า ในรอบปีที่ผ่านมามหาวิทยาลัยแม่โจ้ ยังคงมีความคล่องตัวทางการเงินเพิ่มขึ้นและประสิทธิภาพการใช้สินทรัพย์เพิ่มขึ้นจากปีก่อน การประเมินความเสี่ยงในการชำระหนี้เพิ่มขึ้นจากช่วงเวลาเดียวกันของปีก่อน ทั้งนี้เนื่องมาจากสินทรัพย์ที่เพิ่มขึ้นในขณะที่หนี้สินก็มีสัดส่วนที่เพิ่มขึ้นจากช่วงเวลาเดียวกันของปีก่อน

จากรายละเอียดที่กล่าวไว้ทั้งหมดข้างต้นอาจสรุปได้ว่า การวิเคราะห์รายงานการเงินมีความจำเป็นอย่างยิ่ง ที่ต้องทำการศึกษาค้นคว้าอย่างถี่ถ้วน โดยมีการกำหนดเป้าหมาย วัตถุประสงค์

ของหน่วยงานราชการ หรือหน่วยงานภาครัฐ ให้สอดคล้องกับบริบทการบริหารงาน เพื่อมุ่งเน้น
ผลสัมฤทธิ์การให้ความสำคัญกับผลผลิต และความคุ้มค่าของการบริหารงานการใช้จ่ายงบประมาณ
เพื่อให้เกิดความคล่องตัว ถูกต้อง ครบถ้วน ที่จะเป็นส่วนช่วยเพิ่มประสิทธิภาพ ประสิทธิผลในการ
บริหารงานการใช้จ่ายงบประมาณให้เกิดประโยชน์สูงสุด

บทที่ 3

วิธีการวิเคราะห์

การศึกษาครั้งนี้ เป็นการวิเคราะห์รายงานการตรวจสอบรายงานการเงิน มหาวิทยาลัยราชภัฏเพชรบุรี ที่ได้รับการรับรองจากสำนักงานการตรวจเงินแผ่นดิน (สตง.) ประจำปีงบประมาณ 2559-2563 โดยมีขั้นตอนและวิธีดำเนินการ ดังนี้

1. ขั้นตอนการดำเนินงาน
2. ประชากร/กลุ่มตัวอย่าง หรือ แหล่งข้อมูล
3. เครื่องมือที่ใช้ในการวิเคราะห์
4. การเก็บรวบรวมข้อมูล
5. วิธีการวิเคราะห์ข้อมูลและการนำเสนอ

1. ขั้นตอนการดำเนินงาน

การวิเคราะห์รายงานการตรวจสอบรายงานการเงิน มหาวิทยาลัยราชภัฏเพชรบุรี ที่ได้รับการรับรองจากสำนักงานการตรวจเงินแผ่นดิน (สตง.) ประจำปีงบประมาณ 2559-2563 มีขั้นตอนการดำเนินงาน ดังนี้

- 1.1 กำหนดวัตถุประสงค์ในการวิเคราะห์
- 1.2 ศึกษาระเบียบ ประกาศ และงานวิเคราะห์ที่เกี่ยวข้อง
- 1.3 ออกแบบการวิเคราะห์
- 1.4 เก็บรวบรวมข้อมูล
- 1.5 วิเคราะห์ข้อมูล
- 1.6 นำเสนอผลการวิเคราะห์ข้อมูล
- 1.7 สรุปผลวิเคราะห์และข้อเสนอแนะ

2. ประชากร/กลุ่มตัวอย่าง หรือ แหล่งข้อมูล

การวิเคราะห์ในครั้งนี้เป็นการวิเคราะห์ข้อมูลจากรายงานการเงิน มหาวิทยาลัยราชภัฏเพชรบุรี ประจำปีงบประมาณ พ.ศ. 2559 – 2563

2.1 ประชากร/กลุ่มตัวอย่าง ได้แก่ รายงานการตรวจสอบรายงานการเงิน มหาวิทยาลัยราชภัฏเพชรบุรี ประจำปีงบประมาณ พ.ศ. 2559 - 2563

2.2 แหล่งข้อมูล การวิเคราะห์ครั้งนี้ใช้ข้อมูลทุติยภูมิ (Secondary Data) ได้แก่ รายงานการตรวจสอบรายงานการเงิน มหาวิทยาลัยราชภัฏเพชรบุรี จากสำนักงานการตรวจเงินแผ่นดิน (สตง.) ที่รับรองความถูกต้องตามที่ควรในสาระสำคัญตามมาตรฐานการบัญชีภาครัฐและนโยบายการบัญชีภาครัฐที่กระทรวงการคลังกำหนด

2.3 ระยะเวลาของข้อมูล กำหนดให้ปีงบประมาณหมายความว่า ระยะเวลาตั้งแต่วันที่ 1 ตุลาคมของปีหนึ่ง ถึงวันที่ 30 กันยายนของปีถัดไป ซึ่งในการวิเคราะห์ครั้งนี้คือปีงบประมาณ 2559 – 2563 รวมทั้งสิ้น จำนวน 5 ปี ได้แก่

2.3.1 ปีงบประมาณ 2559

มีระยะเวลาตั้งแต่วันที่ 1 ตุลาคม 2558 ถึงวันที่ 30 กันยายน 2559

2.3.2 ปีงบประมาณ 2560

มีระยะเวลาตั้งแต่วันที่ 1 ตุลาคม 2559 ถึงวันที่ 30 กันยายน 2560

2.3.3 ปีงบประมาณ 2561

มีระยะเวลาตั้งแต่วันที่ 1 ตุลาคม 2560 ถึงวันที่ 30 กันยายน 2561

2.3.4 ปีงบประมาณ 2562

มีระยะเวลาตั้งแต่วันที่ 1 ตุลาคม 2561 ถึงวันที่ 30 กันยายน 2562

2.3.5 ปีงบประมาณ 2563

มีระยะเวลาตั้งแต่วันที่ 1 ตุลาคม 2562 ถึงวันที่ 30 กันยายน 2563

3. เครื่องมือที่ใช้ในการวิเคราะห์

เครื่องมือที่ใช้ในการเก็บรวบรวมข้อมูลเป็นตารางเก็บรวบรวมข้อมูลที่ผู้วิเคราะห์ได้ออกแบบและสร้างขึ้นมา โดยใช้โปรแกรมคอมพิวเตอร์สำเร็จรูป ในการเรียบเรียงข้อมูลเพื่อวิเคราะห์และคำนวณหาผลรวม ผลต่าง และค่าร้อยละ นำเสนอเป็นตารางและแผนภูมิประกอบ เป็นเครื่องมือเพื่อเก็บรวบรวมข้อมูลรายงานการตรวจสอบรายงานการเงิน มหาวิทยาลัยราชภัฏเพชรบุรี ที่ได้รับการรับรองจากสำนักงานการตรวจเงินแผ่นดิน (สตง.) ประจำปีงบประมาณ 2559-2563

3.1 การวิเคราะห์งบการเงินตามแนวคิด (Common Size Analysis) เป็นการแปลงค่าตัวเลขของรายการต่าง ๆ ให้อยู่ในรูปอัตราร้อยละ (%) ของรายการสำคัญในของรายงานการตรวจสอบรายงานการเงิน มหาวิทยาลัยราชภัฏเพชรบุรี ที่ได้รับการรับรองจากสำนักงานการตรวจเงินแผ่นดิน (สตง.) ประจำปีงบประมาณ 2559-2563 เพื่อให้ทราบโครงสร้างทางการเงินในงบแสดงฐานะทางการเงิน โดยจะคิดเป็นร้อยละ 100 เมื่อเทียบกับสินทรัพย์รวม หรือหนี้สินและส่วนของผู้ถือหุ้น และโครงสร้างกำไรในงบแสดงผลการดำเนินงานทางการเงิน จะเทียบกับยอดรายได้

3.1.1 การวิเคราะห์งบการเงินตามแนวคิด จะใช้ข้อมูลจากงบแสดงฐานะการเงิน กำหนดให้ยอดสินทรัพย์รวมหรือยอดหนี้สินและส่วนของผู้ถือหุ้นเป็นร้อยละ 100 และนำยอดแต่ละรายการในงบแสดงฐานะการเงินมาคำนวณว่ารายการนั้น ๆ เป็นร้อยละเท่าใดของยอดรวม โดยใช้สูตรดังนี้

$$\text{ร้อยละ} = (\text{ยอดแต่ละรายการในหมวดสินทรัพย์/ยอดรวมสินทรัพย์รวม}) \times 100 \text{ หรือ}$$

$$\text{ร้อยละ} = \frac{(\text{ยอดแต่ละรายการในหมวดหนี้สินและส่วนของผู้ถือหุ้น/})}{\text{ยอดรวมสินทรัพย์รวม}} \times 100$$

3.1.2 การวิเคราะห์แนวโน้ม จะใช้ข้อมูลจากงบแสดงผลการดำเนินงาน กำหนดให้ยอดรายได้รวมเป็นร้อยละ 100 และนำยอดแต่ละรายการในงบแสดงผลการดำเนินงานทางการเงิน มาคำนวณว่ายอดรายการนั้นเป็นร้อยละเท่าใดของยอดรายได้รวม โดยใช้สูตรดังนี้

$$\text{ร้อยละ} = \frac{\text{มูลค่าของแต่ละรายการในงบแสดงผลการดำเนินงานทางการเงิน}}{\text{ยอดรวมสินทรัพย์รวม}} \times 100$$

3.2 การวิเคราะห์แนวโน้ม (Trend Analysis) เป็นการวิเคราะห์ตามแนวนอนวัตถุประสงค์ ก็เพื่อทำให้เห็นการเจริญเติบโตหรืออัตราการเพิ่มการลดของรายการที่เราสนใจ ในรายงานการตรวจสอบรายงานการเงิน มหาวิทยาลัยราชภัฏเพชรบุรี ที่ได้รับการรับรองจากสำนักงานการตรวจเงินแผ่นดิน (สตง.) ประจำปีงบประมาณ 2559-2563 วิธีการคำนวณอาจดูการเปลี่ยนแปลงเทียบกันปีต่อปีหรือใช้เป็นหนึ่งเป็นปีฐาน แล้วดูว่าในปีอื่น ๆ เปลี่ยนแปลงเมื่อเทียบกับปีฐาน

$$\text{ร้อยละของการเปลี่ยนแปลง} = \frac{\text{ข้อมูลปีปัจจุบัน} - \text{ข้อมูลปีฐาน}}{\text{ข้อมูลปีฐาน}} \times 100$$

3.3 การวิเคราะห์อัตราส่วนทางการเงิน (Financial Ratio Analysis) เป็นการวิเคราะห์ข้อมูลในงบการเงินเพื่อหาความสัมพันธ์ระหว่างรายการหนึ่งกับรายการหนึ่ง อัตราส่วนทางการเงินแบ่งออกเป็น 4 ประเภท คือ 1) อัตราส่วนแสดงสภาพคล่อง 2) อัตราส่วนแสดงสภาพเสถียร 3) อัตราส่วนแสดงประสิทธิภาพในการหากำไร และ 4) อัตราส่วนแสดงประสิทธิภาพในการดำเนินงาน การวิเคราะห์อัตราส่วนทางการเงินจำเป็นต้องทำการเปรียบเทียบ กับข้อมูลในอดีต หรือเปรียบเทียบกับอัตราส่วนมาตรฐานหรืออัตราส่วนถัวเฉลี่ยของหน่วยงาน เพื่อให้ทราบถึงสถานะการเงิน จุดแข็ง จุดอ่อนของหน่วยงาน และแนวโน้มในอนาคตของหน่วยงาน ทำให้ผู้บริหารสามารถกำหนดแผนการบริหารการเงินให้เกิดประสิทธิภาพได้

3.3.1 อัตราส่วนวัดสภาพคล่อง (Liquidity Ratio)

อัตราส่วนเงินทุนหมุนเวียน (Current Ratio) (R) ที่นำมาใช้ในการวิเคราะห์เป็นอัตราส่วนที่ใช้วัดความสามารถในการนำสินทรัพย์หมุนเวียน (Current Asset (CA) ไปชำระหนี้ระยะสั้น หรืออาจเรียกว่าหนี้สินหมุนเวียน (Current Liabilities) อัตราส่วนนี้เป็นเครื่องวัดฐานะทางการเงินระยะสั้น สามารถเขียนสรุปในรูปสูตรได้ดังนี้

$$\text{อัตราส่วนเงินทุนหมุนเวียน} = \frac{\text{สินทรัพย์หมุนเวียน} \times 100}{\text{หนี้สินหมุนเวียน}} = \dots\dots \text{ เท่า}$$

ผลลัพธ์ จะทำให้ทราบว่า ณ วันที่วิเคราะห์งบการเงินกิจการมีสินทรัพย์หมุนเวียนเป็นกี่เท่าของหนี้สินหมุนเวียน นั่นคือ เมื่อกิจการจ่ายชำระหนี้ระยะสั้นแล้ว ยังมีสินทรัพย์หมุนเวียนเหลืออยู่หรือไม่ ซึ่งบอกให้ทราบว่าธุรกิจมีสภาพคล่องสูงหรือต่ำ ถ้าค่าที่คำนวณได้สูงเท่าใด แสดงว่า บริษัทมีสินทรัพย์หมุนเวียนที่ประกอบไปด้วย เงินสด ลูกหนี้ และสินค้าคงเหลือมากกว่าหนี้ระยะสั้น ทำให้คล่องตัวในการชำระหนี้ระยะสั้น มีค่อนข้างมาก โดยปกติ อัตราส่วน 2 : 1 ถือว่าเหมาะสมแล้ว

3.3.2 อัตราส่วนวัดประสิทธิภาพในการใช้สินทรัพย์ (Asset Management Ratios)

ที่นำมาใช้ในการวิเคราะห์ ได้แก่

อัตราการหมุนเวียนของสินทรัพย์รวม (Total Asset Turnover) เป็นการวัดอัตราส่วนเปรียบเทียบยอดขายได้กับสินทรัพย์รวมแสดงถึงความสามารถในการใช้ประโยชน์จากสินทรัพย์ทั้งหมดที่กิจการมีอยู่

$$\text{อัตราการหมุนเวียนของสินทรัพย์} = \frac{\text{ขายสุทธิ (Sales)}}{\text{สินทรัพย์รวม (Total Asset)}} = \text{ครั้งหรือรอบ}$$

ผลลัพธ์จะทำให้ทราบว่า ความสามารถของกิจการในการใช้สินทรัพย์นั้น ๆ มีประสิทธิภาพเพียงใดหากจำนวนครั้งสูง แสดงให้เห็นถึงประสิทธิภาพในการใช้สินทรัพย์ทั้งหมด แต่หากอัตราส่วนต่ำ แสดงว่า มีสินทรัพย์มากเกินไป

3.3.3 อัตราส่วนวัดสภาพหนี้สิน (Leverage Ratio)

อัตราส่วนหนี้สินรวมต่อสินทรัพย์รวม (Debt Ratio) เป็นอัตราส่วนที่แสดงสัดส่วนของหนี้สินรวมที่กิจการมีอยู่ ซึ่งใช้วัดว่าสินทรัพย์ของกิจการสนับสนุนเงินทุนจากเงินกู้ยืมจากภายนอกเป็นสัดส่วนเท่าใด นอกจากนี้ยังแสดงถึงความสามารถในการชำระหนี้ของกิจการสามารถเขียนในรูปของสูตรได้ ดังนี้

อัตราส่วนหนี้สินรวมต่อสินทรัพย์รวม (Debt Ratio :OR)

$$= \frac{\text{หนี้สินรวม (Total Liabilities)}}{\text{สินทรัพย์รวม (Total Asset)}} \times 100$$
$$= \text{ร้อยละ หรือ } \%$$

$$\text{อัตราส่วนหนี้สินรวมต่อสินทรัพย์รวม} = \frac{\text{หนี้สินรวม} \times 100}{\text{สินทรัพย์รวม}}$$
$$= \text{.....}\%$$

ผลลัพธ์จะทำให้ทราบว่า กิจการมีการกู้ยืมเงินมาลงทุนเป็นอัตราร้อยละเท่าไรของสินทรัพย์รวม ฝ่ายเจ้าหนี้จะพอใจในอัตราส่วนที่ปานกลางจนถึงต่ำ ซึ่งแสดงว่ากิจการมีสินทรัพย์รวมมากกว่าหนี้สินรวม ฝ่ายเจ้าของกิจการ จะพอใจในอัตราส่วนที่สูงเนื่องจาก 1. เจ้าของกิจการหลีกเลี่ยงการเพิ่มทุนของกิจการ 2. เป็นการนำเงินของเจ้าหนี้มาลงทุนซึ่งมีต้นทุนต่ำ 3. เป็นการลดความเสี่ยงในเงินลงทุนของเจ้าของกิจการ

3.3.4. อัตราส่วนวัดความสามารถในการทำกำไร (Profitability Ratio)

อัตราผลตอบแทนต่อสินทรัพย์ (Return on Asset หรือ ROA) แสดงให้เห็นถึงประสิทธิภาพในการบริหารสินทรัพย์รวมที่กิจการมีอยู่ว่า ก่อให้เกิดผลตอบแทนในรูปกำไรให้กับธุรกิจมากหรือน้อยอย่างไร บางครั้งเรียกอัตราส่วนนี้ว่า อัตราผลตอบแทนจากการลงทุน (Return on Investment หรือ ROI) สามารถเขียนสรุปในรูปของสูตรได้ ดังนี้

$$\text{อัตราผลตอบแทนต่อสินทรัพย์} = \frac{\text{กำไรสุทธิหลังภาษี}}{\text{สินทรัพย์รวม}} \times 100$$
$$= \text{ร้อยละหรือ } \%$$

ผลลัพธ์จะทำให้ทราบว่ากิจการใช้สินทรัพย์ได้มีประสิทธิภาพเพียงใด หรืออาจเป็นที่สินทรัพย์ใช้ประโยชน์ได้น้อยเนื่องจากเสื่อมคุณภาพ ถ้าอัตราส่วนนี้สูง แสดงว่ากิจการใช้สินทรัพย์แล้วก่อให้เกิดกำไรสูง ถ้าอัตราส่วนนี้ต่ำแสดงว่าการใช้สินทรัพย์แล้วก่อให้เกิดกำไรน้อย

4. การเก็บรวบรวมข้อมูล

การเก็บรวบรวมข้อมูลจากรายงานการตรวจสอบรายงานการเงิน มหาวิทยาลัยราชภัฏเพชรบุรี ที่ได้รับการรับรองจากสำนักงานการตรวจเงินแผ่นดิน (สตง.) ประจำปีงบประมาณ 2559-2563 ด้านสินทรัพย์ หนี้สิน ทุน รายได้ ค่าใช้จ่าย เพื่อการวิเคราะห์ข้อมูล โดยใช้เครื่องมือการวิเคราะห์งบการเงินตามแนวคิด (Common - Size Analysis) การวิเคราะห์แนวโน้ม (Trend Analysis) และการวิเคราะห์อัตราส่วนทางการเงิน (Financial Ratio Analysis) เพื่อทำการวิเคราะห์

5. วิธีการวิเคราะห์ข้อมูลและการนำเสนอ

ผู้วิเคราะห์ข้อมูลได้ใช้โปรแกรมคอมพิวเตอร์สำเร็จรูป เพื่อวิเคราะห์ และคำนวณหาผลรวมผลต่าง และค่าร้อยละ นำเสนอเป็นตารางและแผนภูมิประกอบคำบรรยาย ข้อมูลรายงานการตรวจสอบรายงานการเงิน มหาวิทยาลัยราชภัฏเพชรบุรี ที่ได้รับการรับรองจากสำนักงานการตรวจเงินแผ่นดิน (สตง.) ประจำปีงบประมาณ 2559-2563 และได้แสดงผลการวิเคราะห์งบการเงินตามแนวคิด (Common - size Analysis) การวิเคราะห์แนวโน้ม (Trend Analysis) และการวิเคราะห์อัตราส่วนทางการเงิน (Financial Ratio Analysis) ซึ่งประกอบด้วยอัตราส่วนดังต่อไปนี้

5.1 อัตราส่วนวัดสภาพคล่อง (Liquidity Ratio)

- อัตราส่วนเงินทุนหมุนเวียน (Current Ratio)

5.2 อัตราส่วนวัดประสิทธิภาพในการใช้สินทรัพย์ (Asset Management Ratios)

- อัตราส่วนหมุนเวียนของสินทรัพย์ทั้งหมด (Total Assets Turnover Ratio)

5.3 อัตราส่วนการบริหารหนี้สิน (Debt Ratios or Leverage Ratios)

- อัตราส่วนหนี้สิน (Debt Ratio)

5.4 อัตราส่วนวัดความสามารถในการทำกำไร (Profitability Ratios)

- อัตราผลตอบแทนต่อสินทรัพย์ทั้งหมด (Return on Total Asset: ROA)

บทที่ 4

ผลการวิเคราะห์

ในการวิเคราะห์ข้อมูลได้ใช้เครื่องมือดังต่อไปนี้ 1) การวิเคราะห์งบการเงินตามแนวดิ่ง (Common Size Analysis) 2) การวิเคราะห์แนวโน้ม (Trend Analysis) 3) อัตราส่วนวัดสภาพคล่อง (Liquidity Ratio) และใช้ข้อมูลจากรายงานการตรวจสอบรายงานการเงิน มหาวิทยาลัยราชภัฏเพชรบุรี ที่ได้รับการรับรองจากสำนักงานการตรวจเงินแผ่นดิน (สตง.) ประจำปีงบประมาณ 2559-2563 โดยจะนำเสนอรายละเอียดตามลำดับหัวข้อดังนี้

1. ข้อมูลจากรายงานการตรวจสอบรายงานการเงิน มหาวิทยาลัยราชภัฏเพชรบุรี ที่ได้รับการรับรองจากสำนักงานการตรวจเงินแผ่นดิน (สตง.) ประจำปีงบประมาณ 2559-2563

2. วิเคราะห์งบการเงินตามแนวดิ่ง (Common Size Analysis) จากรายงานการตรวจสอบรายงานการเงิน มหาวิทยาลัยราชภัฏเพชรบุรี ที่ได้รับการรับรองจากสำนักงานการตรวจเงินแผ่นดิน (สตง.) ประจำปีงบประมาณ 2559-2563

2.1 วิเคราะห์งบการเงินตามแนวดิ่ง (Common Size Analysis) ใช้ข้อมูลจากงบแสดงฐานะทางการเงิน

2.2 วิเคราะห์งบการเงินตามแนวดิ่ง (Common Size Analysis) ใช้ข้อมูลจากงบแสดงผลการดำเนินงานทางการเงิน

3. การวิเคราะห์แนวโน้ม (Trend Analysis) ใช้ข้อมูลจากรายงานการตรวจสอบรายงานการเงิน มหาวิทยาลัยราชภัฏเพชรบุรี ที่ได้รับการรับรองจากสำนักงานการตรวจเงินแผ่นดิน (สตง.) ประจำปีงบประมาณ 2559-2563

4. วิเคราะห์อัตราส่วนทางการเงิน (Financial Ratio Analysis) ใช้ข้อมูลจากรายงานการตรวจสอบรายงานการเงิน มหาวิทยาลัยราชภัฏเพชรบุรี ที่ได้รับการรับรองจากสำนักงานการตรวจเงินแผ่นดิน (สตง.) ประจำปีงบประมาณ 2559-2563 ประกอบด้วย

4.1 อัตราส่วนวัดสภาพคล่อง (Liquidity Ratio)

- อัตราส่วนเงินทุนหมุนเวียน (Current Ratio)

4.2 อัตราส่วนวัดประสิทธิภาพในการใช้สินทรัพย์ (Asset Management Ratios)

- อัตราส่วนหมุนเวียนของสินทรัพย์ทั้งหมด (Total Assets Turnover Ratio)

4.3 อัตราส่วนการบริหารหนี้สิน (Debt Ratios or Leverage Ratios)

- อัตราส่วนหนี้สิน (Debt Ratio)

4.4 อัตราส่วนวัดความสามารถในการทำกำไร (Profitability Ratios)

- อัตราผลตอบแทนต่อสินทรัพย์ทั้งหมด (Return on Total Asset: ROA)

1. ข้อมูลจากรายงานการตรวจสอบรายงานการเงิน มหาวิทยาลัยราชภัฏเพชรบุรี ที่ได้รับการรับรองจากสำนักงานการตรวจเงินแผ่นดิน (สตง.) ประจำปีงบประมาณ 2559-2563
งบแสดงฐานะทางการเงิน ประจำปีงบประมาณ 2559-2563 แสดงสินทรัพย์ หนี้สิน และส่วนทุน
สรุปได้ดังตารางที่ 4-1

ตารางที่ 4-1 ตารางแสดงงบแสดงฐานะทางการเงิน ประจำปีงบประมาณ 2559-2563

มหาวิทยาลัยราชภัฏเพชรบุรี							
งบแสดงฐานะการเงิน							
ณ วันที่ 30 กันยายน 2563							
	หมายเหตุ	2563	2562	2561	2560	2559	(หน่วย:บาท)
สินทรัพย์							
สินทรัพย์หมุนเวียน							
เงินสดและรายการเทียบเท่าเงินสด		436,023,838.95	424,655,804.74	287,747,989.82	284,519,291.95	273,523,776.45	
ลูกหนี้อื่นระยะสั้น		1,758,896.56	1,130,174.98	1,933,187.02	1,650,765.59	4,232,018.92	
เงินลงทุนระยะสั้น		338,784,104.64	230,925,342.08	301,660,519.54	256,980,115.63	194,650,242.27	
สินค้าคงเหลือ		630,587.34	381,421.86	1,128,160.91	-	-	
วัสดุคงเหลือ		2,382,638.28	2,639,870.57	1,661,442.08	2,133,606.07	414,867.43	
สินทรัพย์หมุนเวียนอื่น		-	-	120,208.51	211,897.24	-	
รวมสินทรัพย์หมุนเวียน		779,580,065.77	659,732,614.23	594,251,507.88	545,495,676.48	472,820,905.07	
สินทรัพย์ไม่หมุนเวียน							
ลูกหนี้อื่นระยะยาว		10,121,107.96	3,070,650.75	432,000.00	-	-	
เงินลงทุนระยะยาว		179,031,765.76	193,632,096.94	280,012,268.90	317,535,820.62	285,522,852.41	
ที่ดิน อาคาร และอุปกรณ์		2,376,666,221.55	2,404,175,067.28	2,330,309,384.51	1,975,472,990.57	1,627,449,563.64	
สินทรัพย์ไม่มีตัวตน		16,173,969.56	22,310,440.44	-	-	-	
รวมสินทรัพย์ไม่หมุนเวียน		2,581,993,064.83	2,623,188,255.41	2,610,753,653.41	2,293,008,811.19	1,912,972,416.05	
รวมสินทรัพย์		3,361,573,130.60	3,282,920,869.64	3,205,005,161.29	2,838,504,487.67	2,385,793,321.12	
หนี้สิน							
หนี้สินหมุนเวียน							
เจ้าหนี้อื่นระยะสั้น		157,515.92	120,646.37	2,648,085.97	-	14,816,418.29	
เงินรับฝากระยะสั้น		370,108,963.13	331,381,272.82	303,590,055.99	270,931,683.85	245,429,246.84	
รวมหนี้สินหมุนเวียน		370,266,479.05	331,501,919.19	306,238,141.96	270,931,683.85	260,245,665.13	
หนี้สินไม่หมุนเวียน							
เงินรับฝากระยะยาว		14,453,983.97	14,573,573.97	23,146,580.99	21,795,922.97	23,860,167.86	
รวมหนี้สินไม่หมุนเวียน		14,453,983.97	14,573,573.97	23,146,580.99	21,795,922.97	23,860,167.86	
รวมหนี้สิน		384,720,463.02	346,075,493.16	329,384,722.95	292,727,606.82	284,105,832.99	
สินทรัพย์สุทธิ/ส่วนทุน		2,976,852,667.58	2,936,845,376.48	2,875,620,438.34	2,545,776,880.85	2,101,687,488.13	
สินทรัพย์สุทธิ/ส่วนทุน							
ทุน		312,190,951.45	312,190,951.45	312,190,951.45	261,685,751.45	237,421,751.45	
รายได้สูงกว่าค่าใช้จ่ายสะสม		2,664,661,716.13	2,624,654,425.03	2,563,429,486.89	2,284,091,129.40	1,864,265,736.68	
รวมสินทรัพย์สุทธิ/ส่วนทุน		2,976,852,667.58	2,936,845,376.48	2,875,620,438.34	2,545,776,880.85	2,101,687,488.13	
หมายเหตุประกอบงบการเงินเป็นส่วนหนึ่งของรายงานการเงินนี้							

งบแสดงฐานะทางการเงิน ประจำปีงบประมาณ 2559-2563 แสดงสินทรัพย์ หนี้สิน และส่วนทุน
สรุปได้ดังแผนภูมิ ที่ 4-1

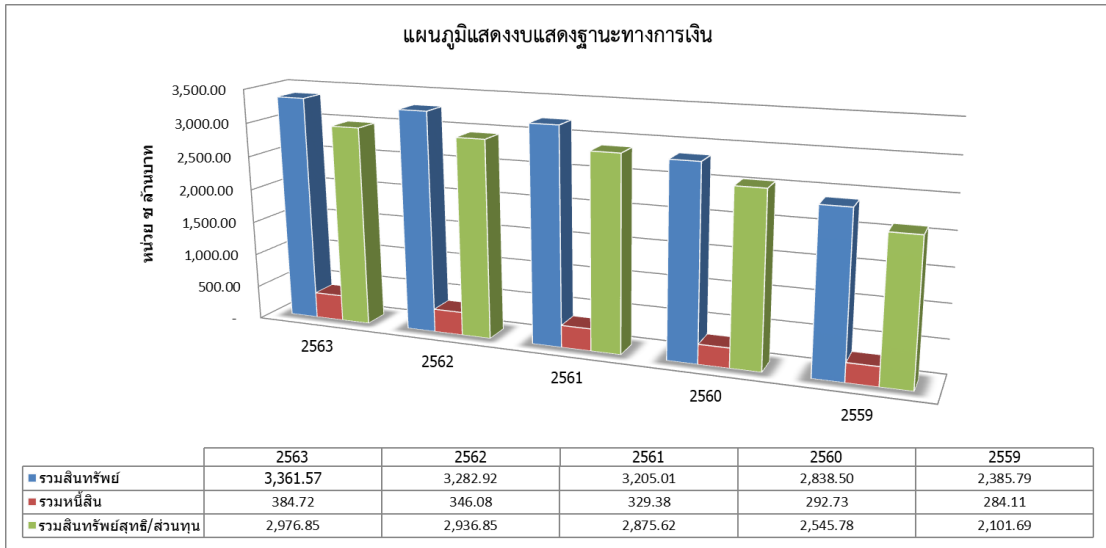

แผนภูมิที่ 4-1 แผนภูมิแสดงงบแสดงฐานะทางการเงิน ประจำปีงบประมาณ 2559-2563

ตารางที่ 4-2 ตารางแสดงงบแสดงผลการดำเนินงานทางการเงินประจำปีงบประมาณ 2559-2563

มหาวิทยาลัยราชภัฏเพชรบุรี						
งบแสดงผลการดำเนินงานทางการเงิน						
สำหรับปีสิ้นสุดวันที่ 30 กันยายน 2563						
	หมายเหตุ	2563	2562	2561	2560	2559
(หน่วย:บาท)						
รายได้						
รายได้จากงบประมาณ	16	523,670,321.31	559,955,806.19	682,873,376.13	751,111,618.80	500,239,132.87
รายได้จากการขายสินค้าและบริการ	17	189,097,680.00	220,841,941.94	237,278,852.02	247,755,038.57	278,450,518.58
รายได้อื่น	18	143,967,460.63	173,093,875.24	188,775,555.88	165,206,515.42	208,274,312.36
รวมรายได้		856,735,461.94	953,891,623.37	1,108,927,784.03	1,164,073,172.79	986,963,963.81
ค่าใช้จ่าย						
ค่าใช้จ่ายบุคลากร	19	326,189,396.31	334,810,179.41	325,109,035.50	243,552,557.49	161,587,853.57
ค่าเช่าสิ่งปลูกสร้าง	20	67,796,071.30	66,772,048.05	65,539,560.28	55,333,616.43	-
ค่าตอบแทน	21	16,596,037.19	21,847,769.51	17,969,819.41	41,963,989.84	43,713,990.12
ค่าใช้จ่ายสื่อ	22	73,791,297.12	120,425,136.76	117,578,480.49	47,228,042.69	48,166,677.07
ค่าวัสดุ	23	119,555,150.30	148,360,631.19	142,481,008.11	136,480,871.42	132,502,531.60
ค่าสาธารณูปโภค	24	29,517,459.98	32,056,117.50	30,862,769.99	25,906,798.54	26,561,622.51
ค่าเสื่อมราคาและค่าตัดจำหน่าย	25	156,745,338.58	157,381,787.12	127,200,461.05	133,200,846.88	97,597,366.22
ค่าใช้จ่ายจากการอุดหนุนอื่นและบริการ	26	3,700,084.19	2,518,700.00	2,527,700.00	78,938,793.75	103,514,067.06
ค่าใช้จ่ายอื่น	27	266,807.16	120,292.99	224,191.66	27,537,996.10	81,820,742.26
รวมค่าใช้จ่าย		794,157,642.13	884,292,662.53	829,493,026.49	790,143,513.14	695,464,850.41
รายได้สูงกว่าค่าใช้จ่ายสุทธิ		62,577,819.81	69,598,960.84	279,434,757.54	373,929,659.65	291,499,113.40
หมายเหตุประกอบงบการเงินเป็นส่วนหนึ่งของรายงานการเงินนี้						

จากตารางที่ 4-2 พบว่า ผลการดำเนินงานทางการเงิน รายได้หลัก มาจาก รายได้งบประมาณ รองลงมา ลำดับที่ 1 รายได้จากการขายและบริการ ลำดับที่ 2 รายได้อื่น ตามลำดับ ค่าใช้จ่ายหลัก คือ ค่าใช้จ่ายบุคลากร รองลงมาลำดับที่ 1 ค่าวัสดุ ลำดับที่ 2 ค่าเสื่อมราคา และอื่น ๆ ตามลำดับ

แผนภูมิแสดงงบแสดงผลการดำเนินงานทางการเงินประจำปีงบประมาณ 2559-2563 แสดง รายได้ ค่าใช้จ่าย รายได้สูงกว่าค่าใช้จ่ายสุทธิ สรุปได้ดังแผนภูมิที่ 4-2

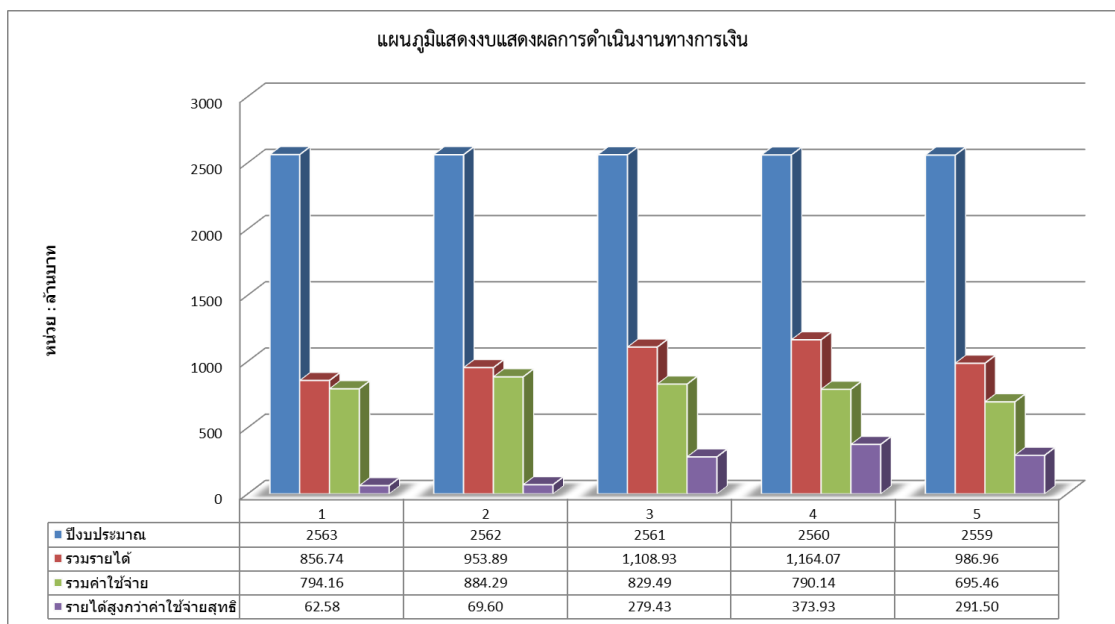

แผนภูมิที่ 4-2 แผนภูมิแสดงงบแสดงผลการดำเนินงานทางการเงินประจำปีงบประมาณ 2559-2563

2. การวิเคราะห์รายงานการตรวจสอบรายงานการเงิน มหาวิทยาลัยราชภัฏเพชรบุรี ที่ได้รับการรับรองจากสำนักงานการตรวจเงินแผ่นดิน (สตง.) ประจำปีงบประมาณ 2559-2563 โดยวิเคราะห์ตามแนวดิ่ง (Common-Size Analysis)

2.1 วิเคราะห์งบการเงินตามแนวดิ่ง (Common-Size Analysis) ใช้ข้อมูลจากงบแสดงฐานะทางการเงิน

ตารางที่ 4-3 การวิเคราะห์รายงานการตรวจสอบรายงานการเงิน มหาวิทยาลัยราชภัฏเพชรบุรี ที่ได้รับการรับรองจากสำนักงานการตรวจเงินแผ่นดิน (สตง.) ประจำปีงบประมาณ 2559-2563 โดยวิเคราะห์ตามแนวดิ่ง (Common-Size Analysis) จากงบแสดงฐานะทางการเงิน

การวิเคราะห์งบการเงินตามแนวดิ่ง (Common-Size Analysis)		(หน่วย:เปอร์เซ็นต์)				
		2563	2562	2561	2560	2559
สินทรัพย์						
สินทรัพย์หมุนเวียน						
	เงินสดและรายการเทียบเท่าเงินสด	12.97%	12.94%	8.98%	10.02%	11.46%
	ลูกหนี้อื่นระยะสั้น	0.05%	0.03%	0.06%	0.06%	0.18%
	เงินลงทุนระยะสั้น	10.08%	7.03%	9.41%	9.05%	8.16%
	สินค้าคงเหลือ	0.02%	0.01%	0.04%	0.00%	0.00%
	วัสดุคงเหลือ	0.07%	0.08%	0.05%	0.08%	0.02%
	สินทรัพย์หมุนเวียนอื่น	0.00%	0.00%	0.00%	0.01%	0.00%
	รวมสินทรัพย์หมุนเวียน	23.19%	20.10%	18.54%	19.22%	19.82%
สินทรัพย์ไม่หมุนเวียน						
	ลูกหนี้อื่นระยะยาว	0.30%	0.09%	0.01%	0.00%	0.00%
	เงินลงทุนระยะยาว	5.33%	5.90%	8.74%	11.19%	11.97%
	ที่ดิน อาคาร และอุปกรณ์	70.70%	73.23%	72.71%	69.60%	68.21%
	สินทรัพย์ไม่มีตัวตน	0.48%	0.68%	0.00%	0.00%	0.00%
	รวมสินทรัพย์ไม่หมุนเวียน	76.81%	79.90%	81.46%	80.78%	80.18%
	รวมสินทรัพย์	100.00%	100.00%	100.00%	100.00%	100.00%
หนี้สิน						
หนี้สินหมุนเวียน						
	เจ้าหนี้อื่นระยะสั้น	0.00%	0.00%	0.08%	0.00%	0.62%
	เงินรับฝากระยะสั้น	11.01%	10.09%	9.47%	9.54%	10.29%
	รวมหนี้สินหมุนเวียน	11.01%	10.10%	9.55%	9.54%	10.91%
หนี้สินไม่หมุนเวียน						
	เงินรับฝากระยะยาว	0.43%	0.44%	0.72%	0.77%	1.00%
	รวมหนี้สินไม่หมุนเวียน	0.43%	0.44%	0.72%	0.77%	1.00%
	รวมหนี้สิน	11.44%	10.54%	10.28%	10.31%	11.91%
	สินทรัพย์สุทธิ/ส่วนทุน	88.56%	89.46%	89.72%	89.69%	88.09%
	รวมหนี้สิน/ส่วนทุน	100.00%	100.00%	100.00%	100.00%	100.00%

จากตารางที่ 4-3 พบว่า งบแสดงฐานะทางการเงิน มหาวิทยาลัยราชภัฏเพชรบุรี แสดงรายการสินทรัพย์หมุนเวียน ณ สิ้นปีงบประมาณ 2559-2563 นั้น ปรากฏผลในแต่ละรายการ ดังนี้

เงินสดและรายการเทียบเท่าเงินสด โดยในปี 2563 มีแนวโน้มสูงขึ้น 12.97 % เพิ่มขึ้นจากปี 2562 ในปี 2562 มีแนวโน้มสูงขึ้นคิดเป็น 12.94 % เพิ่มขึ้นจากปี 2561 ในปี 2561 มีแนวโน้มลดลง 8.98 % ลดลงจากปี 2560 ในปี 2560 มีแนวโน้มลดลง 10.02 % ลดลงจากปี 2559 ซึ่งในปี 2559 มีจำนวนเท่ากับ 11.46 %

ลูกหนี้ระยะสั้น โดยในปี 2563 มีแนวโน้มสูงขึ้น 0.05 % เพิ่มขึ้นจากปี 2562 ในปี 2562 มีแนวโน้มลดลง 0.03 % ลดลงจากปี 2561 ในปี 2561 มีแนวโน้มคงที่ 0.06 % เท่ากันกับปี 2560 ในปี 2560 มีแนวโน้มลดลง 0.06 % ลดลงจากปี 2559 ซึ่งในปี 2559 เท่ากับ 0.18 %

เงินลงทุนระยะสั้น โดยในปี 2563 มีแนวโน้มสูงขึ้น 10.08 % เพิ่มขึ้นจากปี 2562 ในปี 2562 มีแนวโน้มลดลง 7.03 % ลดลงจากปี 2561 ในปี 2561 มีแนวโน้มสูงขึ้น 9.41 % เพิ่มขึ้นจากปี 2560 ในปี 2560 มีแนวโน้มสูงขึ้น 9.05 % เพิ่มขึ้นจากปี 2559 ซึ่งในปี 2559 มีจำนวนเท่ากับ 8.16 %

สินค้าคงเหลือ ในปี 2563 มีแนวโน้มสูงขึ้น 0.02 % เพิ่มขึ้นจากปี 2562 และในปี 2562 มีแนวโน้มลดลง 0.01 % ลดลงจากปี 2561 ในปี 2561 มีแนวโน้มสูงขึ้น 0.04 % เพิ่มขึ้นจากปี 2560 ซึ่งในปี 2560 และในปี 2559 มีสัดส่วนเท่ากับ 0.00 %

วัสดุคงเหลือ ในปี 2563 มีแนวโน้มลดลง 0.07 % ลดลงจากปี 2562 ในปี 2562 มีแนวโน้มเพิ่มขึ้น 0.08 % เพิ่มขึ้นจากปี 2561 ในปี 2561 มีแนวโน้มลดลง 0.05 % ลดลงจากปี 2560 ในปี 2560 มีแนวโน้มเพิ่มขึ้น 0.08 % ซึ่งในปี 2559 มีจำนวนเท่ากับ 0.02 %

สินทรัพย์หมุนเวียนอื่น ในปี 2563 ปี 2562 ปี 2561 มีแนวโน้มลดลง 0.00 % ลดลงจากปี 2560 ในปี 2560 มีแนวโน้มเพิ่มขึ้น 0.01 % เพิ่มขึ้นจากปี 2559 ซึ่งในปี 2559 มีจำนวนเท่ากับ 0.00 %

รายการสินทรัพย์ไม่หมุนเวียน ณ สิ้นปีงบประมาณ 2559-2563 ปรากฏผลจากการวิเคราะห์ดังนี้ ลูกหนี้ระยะยาว โดยในปี 2563 มีแนวโน้มสูงขึ้น 0.30 % เพิ่มขึ้นจากปี 2562 ในปี 2562 มีแนวโน้มสูงขึ้น 0.09 % เพิ่มขึ้นจากปี 2561 ในปี 2561 มีแนวโน้มสูงขึ้น 0.01 % เพิ่มขึ้นจากปี 2560 ซึ่งในปี 2560 และปี 2559 มีจำนวนเท่ากับ 0.00 %

เงินลงทุนระยะยาว โดยในปี 2563 มีแนวโน้มลดลง 5.33 % ลดลงจากปี 2562 ในปี 2562 มีแนวโน้มลดลง 5.90 % ลดลงจากปี 2561 ในปี 2561 มีแนวโน้มลดลง 8.47 % ลดลงจากปี 2560 ในปี 2560 มีแนวโน้มลดลง 11.19 % ซึ่งในปี 2559 มีจำนวนเท่ากับ 11.97 %

ที่ดิน อาคาร และอุปกรณ์ โดยในปี 2563 มีแนวโน้มลดลง 70.70 % ลดลงจากปี 2562 ในปี 2562 มีแนวโน้มสูงขึ้น 73.23 % เพิ่มขึ้นจากปี 2561 ในปี 2561 มีแนวโน้มสูงขึ้น 72.71 % เพิ่มขึ้นจากปี 2560 ในปี 2560 มีแนวโน้มสูงขึ้น 69.60 % เพิ่มขึ้นจากปี 2559 ซึ่งในปี 2559 มีจำนวนเท่ากับ 68.21 %

สินทรัพย์ไม่มีตัวตน โดยในปี 2563 มีแนวโน้มลดลง 0.48 % ลดลงจากปี 2562 ในปี 2562 มีแนวโน้มสูงขึ้น 0.68 % เพิ่มขึ้นจากปี 2561 ซึ่งในปี 2561 2560 2559 มีจำนวนเท่ากับ 0.0 % ตามลำดับสรุปได้ดังแผนภูมิที่ 4-3

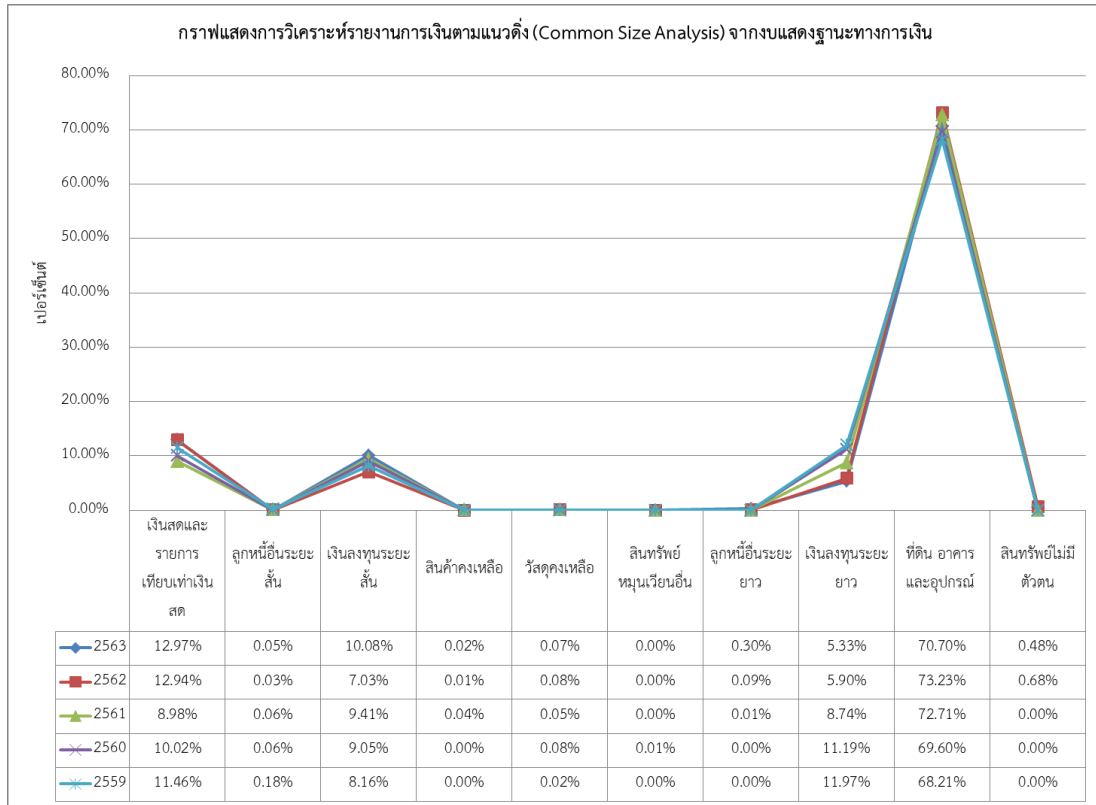

แผนภูมิที่ 4-3 กราฟการวิเคราะห์รายงานการตรวจสอบรายงานการเงิน มหาวิทยาลัยราชภัฏเพชรบุรี ที่ได้รับการรับรองจากสำนักงานการตรวจเงินแผ่นดิน (สตง.) ประจำปีงบประมาณ 2559-2563 โดยวิเคราะห์ตามแนวดิ่ง (Common Size Analysis) จากงบแสดงฐานะทางการเงิน (สินทรัพย์หมุนเวียน)

ในส่วนของการวิเคราะห์หนี้สินและส่วนทุน ณ สิ้นปีงบประมาณ 2559-2563 นั้น ปรากฏผลในแต่ละรายการ ดังนี้

เจ้าหนี้อื่นระยะสั้น โดยในปี 2563 ปี 2562 มีจำนวนเท่ากับ 0.00 % ลดลงจากปี 2561 ในปี 2561 มีแนวโน้มสูงขึ้นเท่ากับ 0.08 % เพิ่มขึ้นจากปี 2560 ในปี 2560 มีจำนวนเท่ากับ 0.00 % ลดลงจากปี 2559 ซึ่งในปี 2559 มีสัดส่วนเท่ากับ 0.62 %

เงินรับฝากกระยะสั้น โดยในปี 2563 มีแนวโน้มสูงขึ้น 11.01 % เพิ่มขึ้นจากปี 2562 ในปี 2562 มีแนวโน้มสูงขึ้น 10.09 % เพิ่มขึ้นจากปี 2561 ในปี 2561 มีแนวโน้มลดลง 9.47 % ลดลงจากปี 2560 ในปี 2560 มีแนวโน้มลดลง 9.54 % ลดลงจากปี 2559 ซึ่งในปี 2559 มีจำนวนเท่ากับ 10.29 %

เงินรับฝากกระยะยาว โดยในปี 2563 มีแนวโน้มลดลง 0.43 % ลดลงจากปี 2562 ในปี 2562 มีแนวโน้มลดลง 0.44 % ลดลงจากปี 2561 ในปี 2561 มีแนวโน้มลดลง 0.72 % ลดลงจากปี 2560 ในปี 2560 มีแนวโน้มลดลง 0.77 % ลดลงจากปี 2559 ซึ่งในปี 2559 มีจำนวนเท่ากับ 1.00 %

สินทรัพย์สินสุทธิ/ส่วนทุน โดยในปี 2563 มีแนวโน้มลดลง 88.56 % ลดลงจากปี 2562 ในปี 2562 มีแนวโน้มลดลง 89.46 % ลดลงจากปี 2561 ในปี 2561 มีแนวโน้มสูงขึ้น 89.72 % เพิ่มขึ้นจากปี 2560 ในปี 2560 มีแนวโน้มสูงขึ้น 89.69 % เพิ่มขึ้นจากปี 2559 ซึ่งในปี 2559 มีจำนวนเท่ากับ 88.09 % ตามลำดับ สรุปได้ดังแผนภูมิที่ 4-4

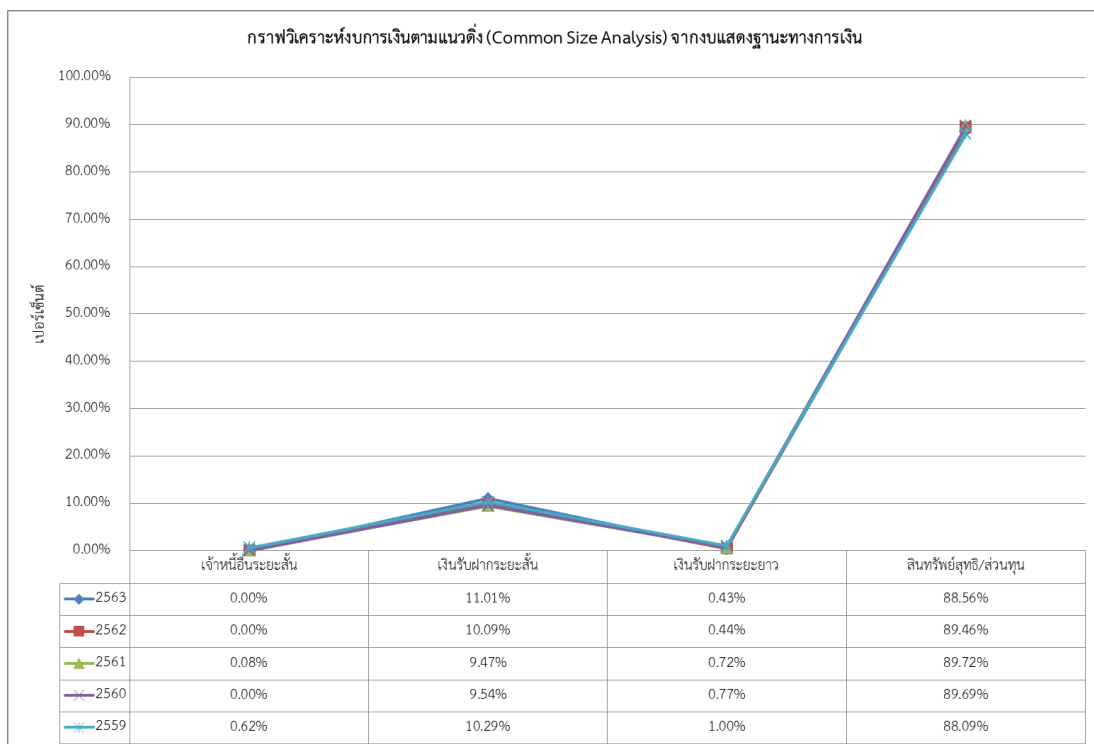

แผนภูมิที่ 4-4 กราฟการวิเคราะห์รายงานการตรวจสอบรายงานการเงิน มหาวิทยาลัยราชภัฏเพชรบุรี ที่ได้รับการรับรองจากสำนักงานการตรวจเงินแผ่นดิน (สตง.) ประจำปีงบประมาณ 2559-2563 โดยวิเคราะห์ตามแนวดิ่ง (Common Size Analysis) จากงบแสดงฐานะทางการเงิน (หนี้สินและส่วนทุน)

นอกจากนี้จากตารางที่ 4-3 การวิเคราะห์หีบการเงินตามแนวคิด (Common-Size Analysis) จากงบแสดงฐานะทางการเงิน ซึ่งแสดงรายการสินทรัพย์ หนี้สิน สินทรัพย์/ทุน ณ สิ้นปีงบประมาณ 2559-2563 สรุปได้ว่า

ผลรวมของสินทรัพย์หมุนเวียน โดยในปี 2563 มีแนวโน้มสูงขึ้น 23.19 % เพิ่มขึ้นจากปี 2562 ในปี 2562 มีแนวโน้มสูงขึ้น 20.10 % เพิ่มขึ้นจากปี 2561 ในปี 2561 มีแนวโน้มลดลง 18.54 % ลดลงจากปี 2560 ในปี 2560 มีแนวโน้มลดลง 19.22 % ลดลงจากปี 2559 ซึ่งในปี 2559 มีจำนวนเท่ากับ 19.82 %

ผลรวมของสินทรัพย์ไม่หมุนเวียน โดยในปี 2563 มีแนวโน้มลดลง 76.81 % ลดลงจากปี 2562 ในปี 2562 มีแนวโน้มลดลง 79.90 % ลดลงจากปี 2561 ในปี 2561 มีแนวโน้มสูงขึ้น 81.46 % เพิ่มขึ้นจากปี 2560 ในปี 2560 มีแนวโน้มสูงขึ้น 80.78 % เพิ่มขึ้นจากปี 2559 ซึ่งในปี 2559 มีจำนวนเท่ากับ 80.18 %

ผลรวมของหนี้สินหมุนเวียน โดยในปี 2563 มีแนวโน้มสูงขึ้น 11.01 % เพิ่มขึ้นจากปี 2562 ในปี 2562 มีแนวโน้มสูงขึ้น 10.10 % เพิ่มขึ้นจากปี 2561 ในปี 2561 มีแนวโน้มสูงขึ้น 9.55 % เพิ่มขึ้นจากปี 2560 ในปี 2560 มีแนวโน้มลดลง 9.54 % ลดลงจากปี 2559 ซึ่งในปี 2559 มีจำนวนเท่ากับ 10.91 %

ผลรวมของหนี้สินไม่หมุนเวียน โดยในปี 2563 มีแนวโน้มลดลง 0.43 % ลดลงจากปี 2562 ในปี 2562 มีแนวโน้มลดลง 0.44 % ลดลงจากปี 2561 ในปี 2561 มีแนวโน้มลดลง 0.72 % ลดลงจากปี 2560 ในปี 2560 มีแนวโน้มลดลง 0.77 % ลดลงจากปี 2559 ซึ่งในปี 2559 มีจำนวนเท่ากับ 1.00 %

ผลรวมของสินทรัพย์สินสุทธิ/ส่วนทุน โดยในปี 2563 มีแนวโน้มลดลงมีส่วนเท่ากับ 88.56 % ลดลงจากปี 2562 ในปี 2562 มีแนวโน้มลดลงมีส่วนเท่ากับ 89.46 % ลดลงจากปี 2561 ในปี 2561 มีแนวโน้มสูงขึ้นมีส่วนเท่ากับ 89.72 % เพิ่มขึ้นจากปี 2560 ในปี 2560 มีแนวโน้มสูงขึ้นมีส่วนเท่ากับ 89.69 % เพิ่มขึ้นจากปี 2559 ซึ่งในปี 2559 มีสัดส่วนเท่ากับ 88.09 % ตามลำดับ

2.2 วิเคราะห์งบการเงินตามแนวดิ่ง (Common-Size Analysis) จากงบแสดงผลการดำเนินงานทางการเงิน

ตารางที่ 4-4 การวิเคราะห์รายงานการตรวจสอบรายงานการเงิน มหาวิทยาลัยราชภัฏเพชรบุรี ที่ได้รับการรับรองจากสำนักงานการตรวจเงินแผ่นดิน (สตง.) ประจำปีงบประมาณ 2559-2563 โดยวิเคราะห์ตามแนวดิ่ง (Common - Size Analysis) งบแสดงผลการดำเนินงานทางการเงิน

การวิเคราะห์งบการเงินตามแนวดิ่ง (Common-Size Analysis)		(หน่วย:เปอร์เซ็นต์)				
		2563	2562	2561	2560	2559
รายได้						
รายได้จากงบประมาณ		61.12%	58.70%	61.58%	64.52%	50.68%
รายได้จากการขายสินค้าและบริการ		22.07%	23.15%	21.40%	21.28%	28.21%
รายได้อื่น		16.80%	18.15%	17.02%	14.19%	21.10%
รวมรายได้		100.00%	100.00%	100.00%	100.00%	100.00%
ค่าใช้จ่าย						
ค่าใช้จ่ายบุคลากร		38.07%	35.10%	29.32%	20.92%	16.37%
ค่าบำเหน็จบำนาญ		7.91%	7.00%	5.91%	4.75%	0.00%
ค่าตอบแทน		1.94%	2.29%	1.62%	3.60%	4.43%
ค่าใช้จ่ายสอย		8.61%	12.62%	10.60%	4.06%	4.88%
ค่าวัสดุ		13.95%	15.55%	12.85%	11.72%	13.43%
ค่าสาธารณูปโภค		3.45%	3.36%	2.78%	2.23%	2.69%
ค่าเสื่อมราคาและค่าตัดจำหน่าย		18.30%	16.50%	11.47%	11.44%	9.89%
ค่าใช้จ่ายจากการอุดหนุนอื่นและบริจาค		0.43%	0.26%	0.23%	6.78%	10.49%
ค่าใช้จ่ายอื่น		0.03%	0.01%	0.02%	2.37%	8.29%
รวมค่าใช้จ่าย		92.70%	92.70%	74.80%	67.88%	70.47%
รายได้สูงกว่าค่าใช้จ่ายสุทธิ		7.30%	7.30%	25.20%	32.12%	29.53%

จากตารางที่ 4-4 พบว่า งบแสดงผลการดำเนินงานทางการเงิน มหาวิทยาลัยราชภัฏเพชรบุรี ซึ่งแสดงรายการรายได้ สำหรับสิ้นปีงบประมาณ 2559-2563 ปรากฏผลในแต่ละรายการ ดังนี้

รายได้จากงบประมาณ โดยในปี 2563 มีแนวโน้มสูงขึ้น 61.12 % เพิ่มขึ้นจากปี 2562 ในปี 2562 มีแนวโน้มลดลง 58.70 % ลดลงจากปี 2561 ในปี 2561 มีแนวโน้มลดลง 61.58 % ลดลงจากปี 2560 ในปี 2560 มีแนวโน้มสูงขึ้น 64.52 % เพิ่มขึ้นจากปี 2559 ซึ่งในปี 2559 มีจำนวนเท่ากับ 50.68 %

รายได้จากการขายและบริการ โดยในปี 2563 มีแนวโน้มลดลง 22.07 % ลดลงจากปี 2562 ในปี 2562 มีแนวโน้มสูงขึ้น 23.15 % เพิ่มขึ้นจากปี 2561 ในปี 2561 มีแนวโน้มสูงขึ้น 21.40 % เพิ่มขึ้นจากปี 2560 ในปี 2560 มีแนวโน้มลดลง 21.28 % ลดลงจากปี 2559 ซึ่งในปี 2559 มีจำนวนเท่ากับ 28.21 %

รายได้อื่น โดยในปี 2563 มีแนวโน้มลดลง 16.80 % ลดลงจากปี 2562 ในปี 2562 มีแนวโน้มสูงขึ้น 18.15 % เพิ่มขึ้นจากปี 2561 ในปี 2561 มีแนวโน้มสูงขึ้น 17.02 % เพิ่มขึ้นจากปี 2560 ในปี 2560 มีแนวโน้มลดลง 14.19 % ลดลงจากปี 2559 ซึ่งในปี 2559 มีจำนวนเท่ากับ 21.10 % ตามลำดับ สรุปได้ดังแผนภูมิที่ 4-5

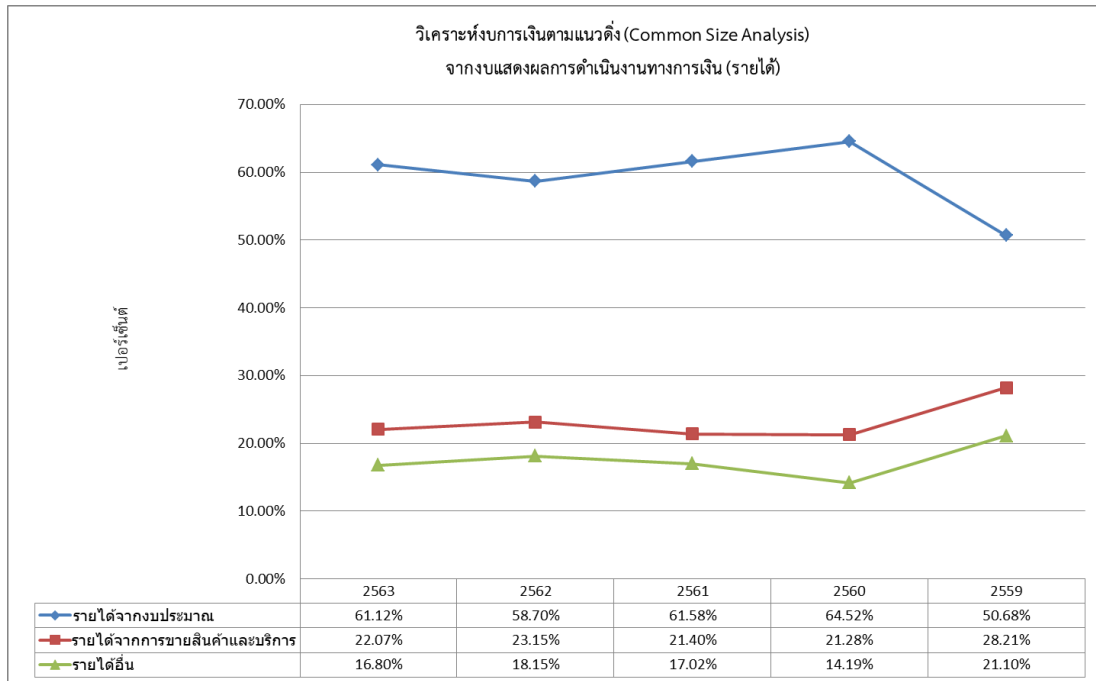

แผนภูมิที่ 4-5 กราฟการวิเคราะห์รายงานการตรวจสอบรายงานการเงิน มหาวิทยาลัยราชภัฏเพชรบุรี ที่ได้รับการรับรองจากสำนักงานตรวจเงินแผ่นดิน (สตง.) ประจำปีงบประมาณ 2559-2563 โดยวิเคราะห์ตามแนวดิ่ง (Common -Size Analysis) จากงบแสดงผลการดำเนินงานทางการเงิน (รายได้)

จากตารางที่ 4-4 พบว่า งบแสดงผลการดำเนินงานทางการเงิน มหาวิทยาลัยราชภัฏเพชรบุรี ซึ่งแสดงรายการค่าใช้จ่าย สำหรับสิ้นปีงบประมาณ 2559-2563 ปรากฏผลในแต่ละรายการ ดังนี้

ค่าใช้จ่ายบุคลากร โดยในปี 2563 มีแนวโน้มสูงขึ้น 38.07 % เพิ่มขึ้นจากปี 2562 ในปี 2562 มีแนวโน้มสูงขึ้น 35.10 % เพิ่มขึ้นจากปี 2561 ในปี 2561 มีแนวโน้มสูงขึ้น 29.32 % เพิ่มขึ้นจากปี 2560 ในปี 2560 มีแนวโน้มสูงขึ้น 20.92 % เพิ่มขึ้นจากปี 2559 ซึ่งในปี 2559 มีจำนวนเท่ากับ 16.37 %

ค่าบำรุงรักษา โดยในปี 2563 มีแนวโน้มสูงขึ้น 7.91 % เพิ่มขึ้นจากปี 2562 ในปี 2562 มีแนวโน้มสูงขึ้น 7.00 % เพิ่มขึ้นจากปี 2561 ในปี 2561 มีแนวโน้มสูงขึ้น 5.91 % เพิ่มขึ้นจากปี 2560 ในปี 2560 มีแนวโน้มสูงขึ้น 4.75 % เพิ่มขึ้นจากปี 2559 ซึ่งในปี 2559 มีจำนวนเท่ากับ 0.00 %

ค่าตอบแทน โดยในปี 2563 มีแนวโน้มลดลง 1.94 % ลดลงจากปี 2562 ในปี 2562 มีแนวโน้มสูงขึ้น 2.29 % เพิ่มขึ้นจากปี 2561 ในปี 2561 มีแนวโน้มลดลง 1.62 % ลดลงจากปี 2560 ในปี 2560 มีแนวโน้มลดลง 3.60 % ลดลงจากปี 2559 ซึ่งในปี 2559 มีจำนวนเท่ากับ 4.43 %

ค่าใช้สอย โดยในปี 2563 มีแนวโน้มลดลง 8.61 % ลดลงจากปี 2562 ในปี 2562 มีแนวโน้มสูงขึ้น 12.62 % เพิ่มขึ้นจากปี 2561 ในปี 2561 มีแนวโน้มสูงขึ้น 10.60 % เพิ่มขึ้นจากปี 2560 ในปี 2560 มีแนวโน้มลดลง 4.06 % ลดลงจากปี 2559 ซึ่งในปี 2559 มีจำนวนเท่ากับ 4.88 %

ค่าวัสดุ โดยในปี 2563 มีแนวโน้มลดลง 13.95 % ลดลงจากปี 2562 ในปี 2562 มีแนวโน้มสูงขึ้น 15.55 % เพิ่มขึ้นจากปี 2561 ในปี 2561 มีแนวโน้มสูงขึ้น 12.85 % เพิ่มขึ้นจากปี 2560 ในปี 2560 มีแนวโน้มลดลง 11.72 % ลดลงจากปี 2559 ซึ่งในปี 2559 มีจำนวนเท่ากับ 13.43 %

ค่าสาธารณูปโภค โดยในปี 2563 มีแนวโน้มสูงขึ้น 3.45 % เพิ่มขึ้นจากปี 2562 ในปี 2562 มีแนวโน้มสูงขึ้น 3.36 % เพิ่มขึ้นจากปี 2561 ในปี 2561 มีแนวโน้มสูงขึ้น 2.78 % เพิ่มขึ้นจากปี 2560 ในปี 2560 มีแนวโน้มลดลง 2.23 % ลดลงจากปี 2559 ซึ่งในปี 2559 มีจำนวนเท่ากับ 2.69 %

ค่าเสื่อมราคาและค่าตัดจำหน่าย โดยในปี 2563 มีแนวโน้มสูงขึ้น 18.30 % เพิ่มขึ้นจากปี 2562 ในปี 2562 มีแนวโน้มสูงขึ้น 16.50 % เพิ่มขึ้นจากปี 2561 ในปี 2561 มีแนวโน้มสูงขึ้น 11.47 % เพิ่มขึ้นจากปี 2560 ในปี 2560 มีแนวโน้มสูงขึ้น 11.44 % เพิ่มขึ้นจากปี 2559 ซึ่งในปี 2559 มีจำนวนเท่ากับ 9.89 %

ค่าใช้จ่ายจากการอุดหนุนอื่นและบริจาค โดยในปี 2563 มีแนวโน้มสูงขึ้น 0.43 % เพิ่มขึ้นจากปี 2562 ในปี 2562 มีแนวโน้มสูงขึ้น 0.26 % เพิ่มขึ้นจากปี 2561 ในปี 2561 มีแนวโน้มลดลง 0.23 % ลดลงจากปี 2560 ในปี 2560 มีแนวโน้มลดลง 6.78 % ลดลงจากปี 2559 ซึ่งในปี 2559 มีจำนวนเท่ากับ 10.49 %

ค่าใช้จ่ายอื่น โดยในปี 2563 มีแนวโน้มสูงขึ้น 0.03 % เพิ่มขึ้นจากปี 2562 ในปี 2562 มีแนวโน้มลดลง 0.01 % ลดลงจากปี 2561 ในปี 2561 มีแนวโน้มลดลง 0.02 % ลดลงจากปี 2560 ในปี 2560 มีแนวโน้มลดลง 2.37 % ลดลงจากปี 2559 ซึ่งในปี 2559 มีจำนวนเท่ากับ 8.29 % ตามลำดับ สรุปได้ดังแผนภูมิ 4-6

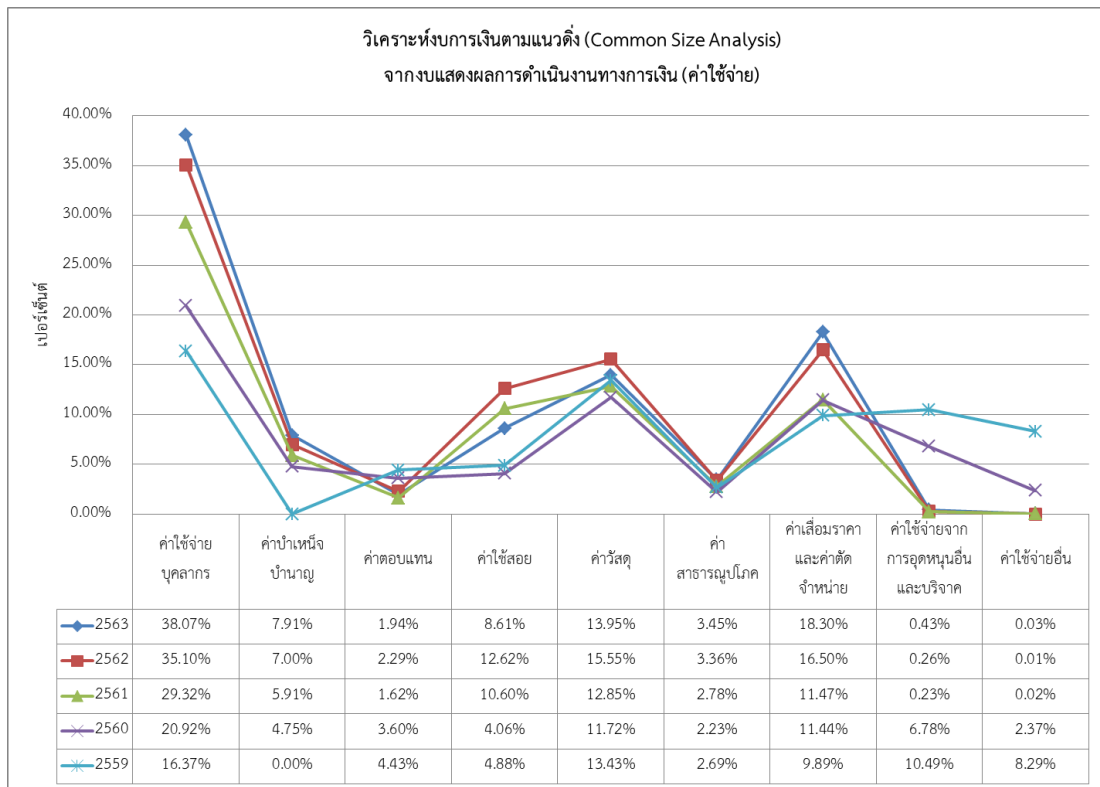

แผนภูมิที่ 4-6 กราฟการวิเคราะห์รายงานการตรวจสอบรายงานการเงิน มหาวิทยาลัยราชภัฏเพชรบุรี ที่ได้รับการรับรองจากสำนักงานการตรวจเงินแผ่นดิน (สตง.) ประจำปีงบประมาณ 2559-2563 โดยวิเคราะห์ตามแนวดิ่ง (Common -Size Analysis) จากงบแสดงผลการดำเนินงานทางการเงิน (ค่าใช้จ่าย)

นอกจากนี้ จากตารางที่ 4-4 การวิเคราะห์งบการเงินตามแนวดิ่ง (Common-Size Analysis) งบแสดงผลการดำเนินงานทางการเงิน มหาวิทยาลัยราชภัฏเพชรบุรี แสดงรายการ รายได้ และค่าใช้จ่าย โดยพบว่า รายได้สูงกว่าค่าใช้จ่ายสุทธิ สำหรับสิ้นปีงบประมาณ 2559-2563 ซึ่งสรุปได้ ดังนี้

รายได้ โดยในปี 2563 ปี 2562 ปี 2561 ปี 2560 ปี 2559 มีจำนวนเท่ากับ 100.00 %

ค่าใช้จ่าย โดยในปี 2563 มีจำนวนเท่ากับ 92.70 % เท่ากับปี 2562 ในปี 2562 มีแนวโน้มสูงขึ้น 92.70 % เพิ่มขึ้นจากปี 2561 ในปี 2561 มีแนวโน้มสูงขึ้น 74.80 % เพิ่มขึ้นจากปี 2560 ในปี 2560 มีแนวโน้มลดลง 67.88 % ลดลงจากปี 2559 ซึ่งในปี 2559 มีจำนวนเท่ากับ 70.47 %

รายได้สูงกว่าค่าใช้จ่ายสุทธิ โดยในปี 2563 มีจำนวนเท่ากับ 7.30 % เท่ากันกับปี 2562 ในปี 2562 มีแนวโน้มลดลง 7.30 % ลดลงจากปี 2561 ในปี 2561 มีแนวโน้มลดลง 25.20 % ลดลงจากปี 2560 ในปี 2560 มีแนวโน้มสูงขึ้น 32.12 % เพิ่มขึ้นจากปี 2559 ซึ่งในปี 2559 มีจำนวนเท่ากับ 29.53 % ตามลำดับ สรุปได้ดังแผนภูมิที่ 4-7

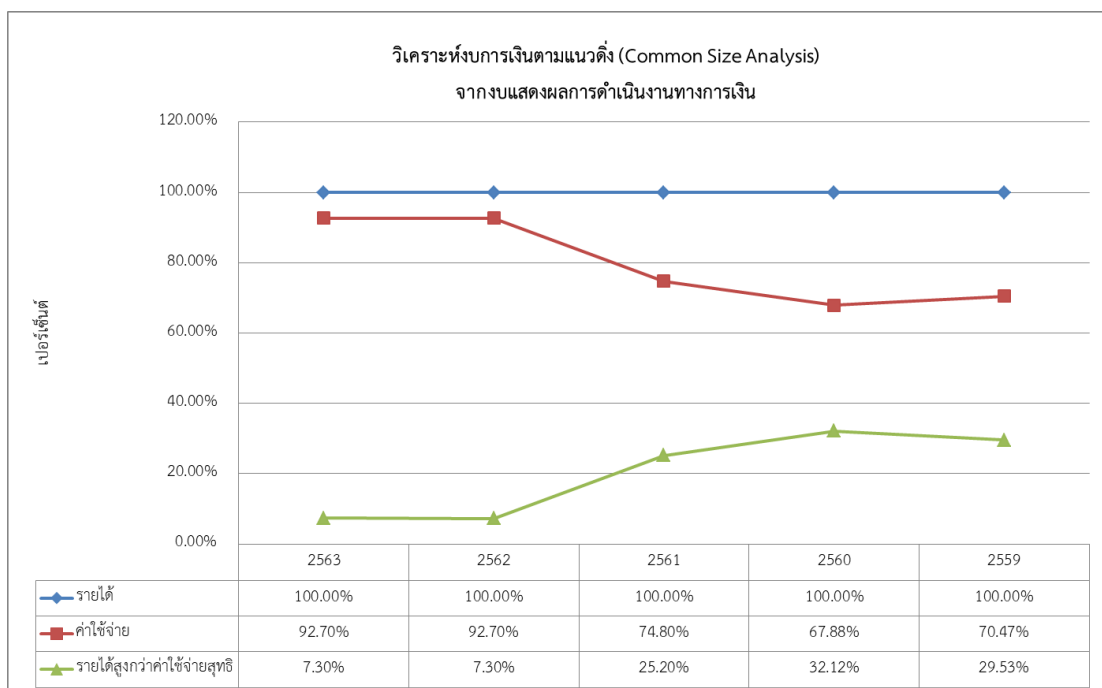

แผนภูมิที่ 4-7 กราฟการวิเคราะห์รายงานการตรวจสอบรายงานการเงิน มหาวิทยาลัยราชภัฏเพชรบุรี ที่ได้รับการรับรองจากสำนักงานการตรวจเงินแผ่นดิน (สตง.) ประจำปีงบประมาณ 2559-2563 โดยวิเคราะห์ตามแนวดิ่ง (Common-Size Analysis) จากงบแสดงผลการดำเนินงานทางการเงิน (รายได้ ค่าใช้จ่าย รายได้สูงกว่าค่าใช้จ่ายสุทธิ)

3. การวิเคราะห์รายงานการตรวจสอบรายงานการเงิน มหาวิทยาลัยราชภัฏเพชรบุรี ที่ได้รับการรับรองจากสำนักงานการตรวจเงินแผ่นดิน (สตง.) ประจำปีงบประมาณ 2559-2563 โดยการวิเคราะห์แนวโน้ม (Trend Analysis) (จากงบแสดงผลการดำเนินงานทางการเงิน)

ตารางที่ 4-5 การวิเคราะห์แนวโน้ม (Trend Analysis) จากรายงานการตรวจสอบรายงานการเงิน มหาวิทยาลัยราชภัฏเพชรบุรี ที่ได้รับการรับรองจากสำนักงานการตรวจเงินแผ่นดิน (สตง.) ประจำปีงบประมาณ 256-2563 จากงบแสดงผลการดำเนินงานทางการเงิน

การวิเคราะห์แนวโน้ม (Trend Analysis) โดยใช้ ปีงบประมาณ 2559 เป็นปีฐาน		(หน่วย:เปอร์เซ็นต์)				
		2563	2562	2561	2560	2559
รายได้						
	รายได้จากงบประมาณ	104.68	111.94	136.51	150.15	100.00
	รายได้จากการขายสินค้าและบริการ	67.91	79.31	85.21	88.98	100.00
	รายได้อื่น	69.12	83.11	90.64	79.32	100.00
	รวมรายได้	86.81	96.65	112.36	117.94	100.00
ค่าใช้จ่าย						
	ค่าใช้จ่ายบุคลากร	243.82	248.52	241.76	184.97	100.00
	ค่าตอบแทน ใช้สอยวัสดุ และสาธารณูปโภค	95.42	128.59	123.09	100.25	100.00
	ค่าเสื่อมราคาและค่าตัดจำหน่าย	160.60	161.26	130.33	136.48	100.00
	ค่าใช้จ่ายอื่น	2.14	1.42	1.48	57.45	100.00
	รวมค่าใช้จ่าย	114.19	127.15	119.27	113.61	100.00
	รายได้สูงกว่าค่าใช้จ่ายสุทธิ	21.47	23.88	95.86	128.28	100.00

จากตารางที่ 4-5 การวิเคราะห์แนวโน้มจากงบแสดงผลการดำเนินงานทางการเงิน มหาวิทยาลัยราชภัฏเพชรบุรี สำหรับสิ้นปีงบประมาณ 2559-2563 โดยใช้ข้อมูลปี 2559 เป็นปีฐาน ซึ่งสรุปได้ดังนี้

รายได้จากงบประมาณ พบว่า ในปี 2563 มีแนวโน้มลดลง 104.68 % ลดลงจากปี 2562 ในปี 2562 มีแนวโน้มลดลง 111.94 % ลดลงจากปี 2561 ในปี 2561 มีแนวโน้มลดลง 136.51 % ลดลงจากปี 2560 ในปี 2560 มีแนวโน้มสูงขึ้น 150.15 % เพิ่มขึ้นจากปี 2559

รายได้จากการขายสินค้าและบริการ ในปี 2563 มีแนวโน้มลดลง 67.91 % ลดลงจากปี 2562 ในปี 2562 มีแนวโน้มลดลง 79.31 % ลดลงจากปี 2561 ในปี 2561 มีแนวโน้มลดลง 85.21 % ลดลงจากปี 2560 ในปี 2560 มีแนวโน้มลดลง 88.98 % ลดลงจากปี 2559

รายได้อื่น ในปี 2563 มีแนวโน้มลดลง 69.12 % ลดลงจากปี 2562 ในปี 2562 มีแนวโน้มลดลง 83.11 % ลดลงจากปี 2561 ในปี 2561 มีแนวโน้มสูงขึ้น 90.64 % เพิ่มขึ้นจากปี 2560 ในปี 2560 มีแนวโน้มลดลง 79.32 % ลดลงจากปี 2559 ตามลำดับ สรุปได้ดังแผนภูมิที่ 4-8

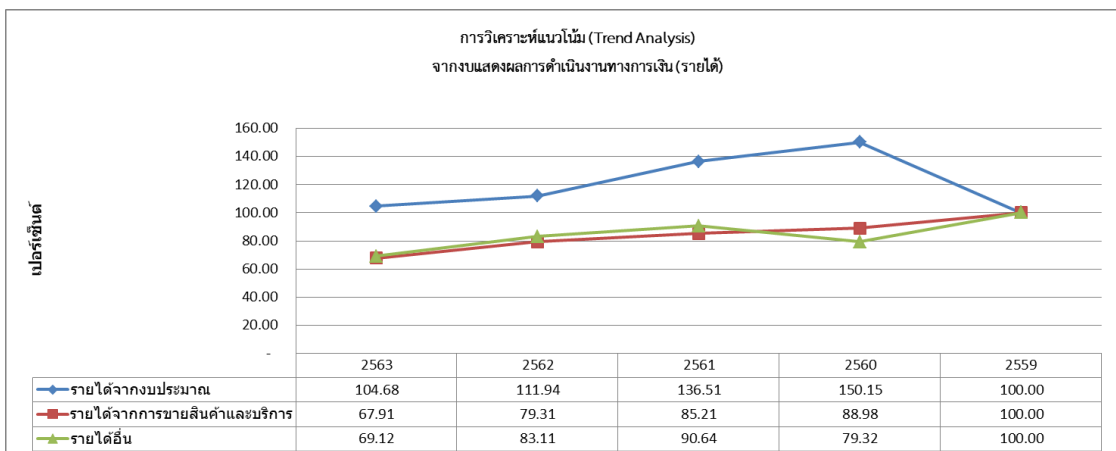

แผนภูมิที่ 4-8 กราฟการวิเคราะห์แนวโน้ม (Trend Analysis) จากรายงานการตรวจสอบรายงานการเงิน มหาวิทยาลัยราชภัฏเพชรบุรี ที่ได้รับการรับรองจากสำนักงานการตรวจเงินแผ่นดิน (สตง.) ประจำปีงบประมาณ 2559-2563 จากงบแสดงผลการดำเนินงานทางการเงิน (รายได้)

และสำหรับค่าใช้จ่ายบุคลากร พบว่า ในปี 2563 มีแนวโน้มลดลง 243.82 % ลดลงจากปี 2562 ในปี 2562 มีแนวโน้มสูงขึ้น 248.52 % เพิ่มขึ้นจากปี 2561 ในปี 2561 มีแนวโน้มสูงขึ้น 241.76 % เพิ่มขึ้นจากปี 2560 ในปี 2560 มีแนวโน้มสูงขึ้น 184.97 % เพิ่มขึ้นจากปี 2559

ค่าตอบแทน ใช้สอยวัสดุ และสาธารณูปโภค ในปี 2563 มีแนวโน้มลดลง 95.42 % ลดลงจากปี 2562 ในปี 2562 มีแนวโน้มสูงขึ้น 128.59 % เพิ่มขึ้นจากปี 2561 ในปี 2561 มีแนวโน้มสูงขึ้น 123.09 % เพิ่มขึ้นจากปี 2560 ในปี 2560 มีแนวโน้มสูงขึ้น 100.25 % เพิ่มขึ้นจากปี 2559

ค่าเสื่อมราคาและตัดจำหน่าย ในปี 2563 มีแนวโน้มลดลง 160.60 % ลดลงจากปี 2562 ในปี 2562 มีแนวโน้มสูงขึ้น 161.26 % เพิ่มขึ้นจากปี 2561 ในปี 2561 มีแนวโน้มลดลง 130.33 % ลดลงจากปี 2560 ในปี 2560 มีแนวโน้มสูงขึ้น 136.48 % เพิ่มขึ้นจากปี 2559

ค่าใช้จ่ายอื่น ในปี 2563 มีแนวโน้มสูงขึ้น 2.14 % เพิ่มขึ้นจากปี 2562 ในปี 2562 มีแนวโน้มลดลง 1.42 % ลดลงจากปี 2561 ในปี 2561 มีแนวโน้มลดลง 1.48 % ลดลงจากปี 2560 ในปี 2560 มีแนวโน้มลดลง 57.45 % ลดลงจากปี 2559 ตามลำดับ สรุปได้ดังแผนภูมิที่ 4-9

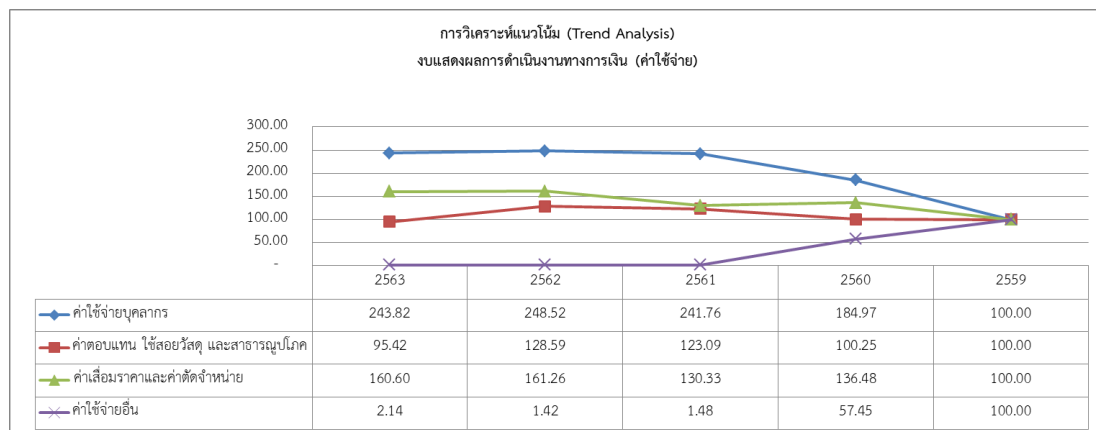

แผนภูมิที่ 4-9 กราฟการวิเคราะห์แนวโน้ม (Trend Analysis) จากรายงานการตรวจสอบรายงานการเงิน มหาวิทยาลัยราชภัฏเพชรบุรี ที่ได้รับการรับรองจากสำนักงานการตรวจเงินแผ่นดิน (สตง.) ประจำปีงบประมาณ 2559-2563 จากงบแสดงผลการดำเนินงานทางการเงิน (ค่าใช้จ่าย)

4. การวิเคราะห์รายงานการตรวจสอบรายงานการเงิน มหาวิทยาลัยราชภัฏเพชรบุรี ที่ได้รับการรับรองจากสำนักงานการตรวจเงินแผ่นดิน (สตง.) ประจำปีงบประมาณ 2559-2563 โดยการวิเคราะห์อัตราส่วนทางการเงิน (Financial Ratio Analysis)

การวิเคราะห์อัตราส่วนทางการเงิน (Financial Ratio Analysis) จากรายงานการตรวจสอบรายงานการเงิน มหาวิทยาลัยราชภัฏเพชรบุรี ที่ได้รับการรับรองจากสำนักงานการตรวจเงินแผ่นดิน (สตง.) ประจำปีงบประมาณ 2559-2563 ประกอบไปด้วยอัตราส่วนทางการเงิน ต่อไปนี้

- 4.1 อัตราส่วนวัดสภาพคล่อง (Liquidity Ratio) ได้แก่
 - อัตราส่วนเงินทุนหมุนเวียน (Current Ratio)
- 4.2 อัตราส่วนวัดประสิทธิภาพในการใช้สินทรัพย์ (Asset Management Ratios) ได้แก่
 - อัตราส่วนหมุนเวียนของสินทรัพย์ทั้งหมด (Total Assets Turnover Ratio)
- 4.3 อัตราส่วนการบริหารหนี้สิน (Leverage Ratios) ได้แก่
 - อัตราส่วนหนี้สิน (Debt Ratio)
- 4.4 อัตราส่วนวัดความสามารถในการทำกำไร (Profitability Ratios) ได้แก่
 - อัตราผลตอบแทนต่อสินทรัพย์ทั้งหมด (Return on Total Asset: ROA)

ตารางที่ 4-6 การวิเคราะห์อัตราส่วนทางการเงิน (Financial Ratio Analysis) จากรายงานการตรวจสอบรายงานการเงิน มหาวิทยาลัยราชภัฏเพชรบุรี ที่ได้รับการรับรองจากสำนักงานการตรวจเงินแผ่นดิน (สตง.) ประจำปีงบประมาณ 2559-2563

รายการ/ปีงบประมาณ	2563	2562	2561	2560	2559	หน่วย
การวิเคราะห์อัตราส่วนทางการเงิน (Financial Ratio Analysis)						
1. อัตราส่วนวัดสภาพคล่อง (Liquidity Ratio)						
อัตราส่วนเงินทุนหมุนเวียน (Current Ratio)	2.11	1.99	1.94	2.01	1.82	เท่า

รายการ/ปีงบประมาณ	2563	2562	2561	2560	2559	หน่วย
การวิเคราะห์อัตราส่วนทางการเงิน (Financial Ratio Analysis)						
2. อัตราส่วนวัดประสิทธิภาพในการใช้สินทรัพย์ (Asset Management Ratios)						
อัตราส่วนหมุนเวียนของสินทรัพย์ทั้งหมด (Total Assets Turnover Ratio)	0.25	0.29	0.35	0.41	0.41	เปอร์เซ็นต์
3. อัตราส่วนการบริหารหนี้สิน (Debt Ratios or Leverage Ratios)						
อัตราส่วนหนี้สิน (Debt Ratio)	11.44	10.54	10.28	10.31	11.91	เปอร์เซ็นต์
4. อัตราส่วนวัดความสามารถในการทำกำไร (Profitability Ratios)						
อัตราผลตอบแทนต่อสินทรัพย์ทั้งหมด (Return on Total Asset: ROA)	1.86	2.12	8.72	13.17	12.22	เปอร์เซ็นต์

นอกจากนี้จากตารางที่ 4-6 การวิเคราะห์อัตราส่วนทางการเงิน ผลการคำนวณอัตราส่วนการวัดสภาพคล่อง โดยใช้อัตราส่วนเงินทุนหมุนเวียน พบว่า ในปี 2563 มีแนวโน้มสูงขึ้น 2.11 เท่า เพิ่มขึ้นจากปี 2562 ในปี 2562 มีแนวโน้มสูงขึ้น 1.99 เท่า เพิ่มขึ้นจากปี 2561 ในปี 2561 มีแนวโน้มลดลง 1.94 เท่า ลดลงจากปี 2560 ในปี 2560 มีแนวโน้มสูงขึ้น 2.01 เท่า ซึ่งในปี 2559 มีจำนวนเท่ากับ 1.82 เท่า

ผลการคำนวณอัตราส่วนวัดประสิทธิภาพในการใช้สินทรัพย์ โดยใช้อัตราส่วนหมุนเวียนของสินทรัพย์ทั้งหมด พบว่า ในปี 2563 มีแนวโน้มลดลง 0.25 % ลดลงจากปี 2562 ในปี 2562 มีแนวโน้มลดลง 0.29 % ลดลงจากปี 2561 ในปี 2561 มีแนวโน้มลดลง 0.35 % ลดลงจากปี 2560 ในปี 2560 มีจำนวนเท่ากับ 0.41 % เท่ากันกับปี 2559 ซึ่งในปี 2559 มีจำนวนเท่ากับ 0.41 %

ผลการคำนวณอัตราส่วนการบริหารหนี้สิน โดยใช้อัตราส่วนหนี้สิน พบว่า ในปี 2563 มีแนวโน้มสูงขึ้น 11.44 % เพิ่มขึ้นจากปี 2562 ในปี 2562 มีแนวโน้มสูงขึ้น 10.54 % เพิ่มขึ้นจากปี 2561 ในปี 2561 มีแนวโน้มลดลง 10.28 % ลดลงจากปี 2560 ในปี 2560 มีแนวโน้มลดลง 10.31 % ลดลงจากปี 2559 ซึ่งในปี 2559 มีจำนวนเท่ากับ 11.91 %

ผลการคำนวณอัตราส่วนวัดความสามารถในการทำกำไร โดยใช้อัตราผลตอบแทนต่อสินทรัพย์ทั้งหมด พบว่า ในปี 2563 มีแนวโน้มลดลง 1.86 % ลดลงจากปี 2562 ในปี 2562 มีแนวโน้มลดลง 2.12 % ลดลงจากปี 2561 ในปี 2561 มีแนวโน้มลดลง 8.72 % ลดลงจากปี 2560 ในปี 2560 มีแนวโน้มสูงขึ้น 13.17 % เพิ่มขึ้นจากปี 2559 ซึ่งในปี 2559 มีจำนวนเท่ากับ 12.22 % ตามลำดับ สรุปได้ดังแผนภูมิที่ 4-10

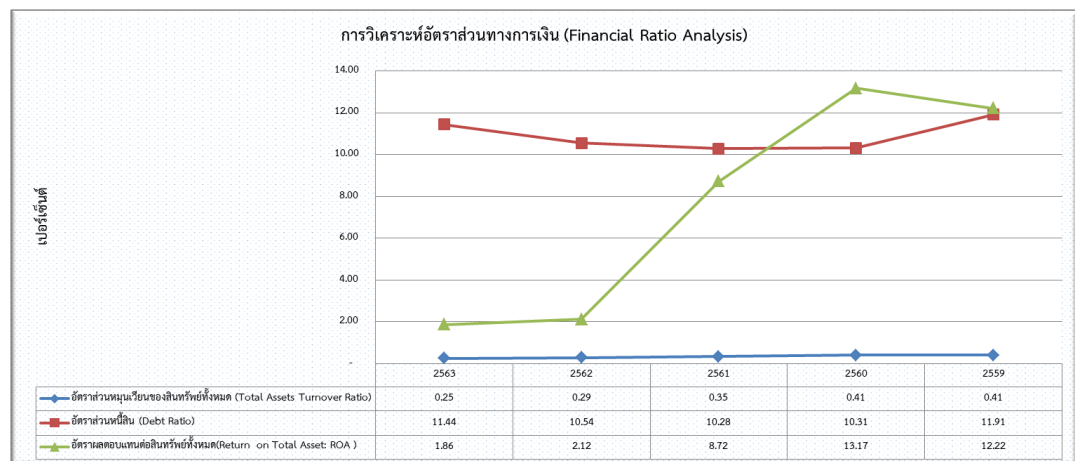
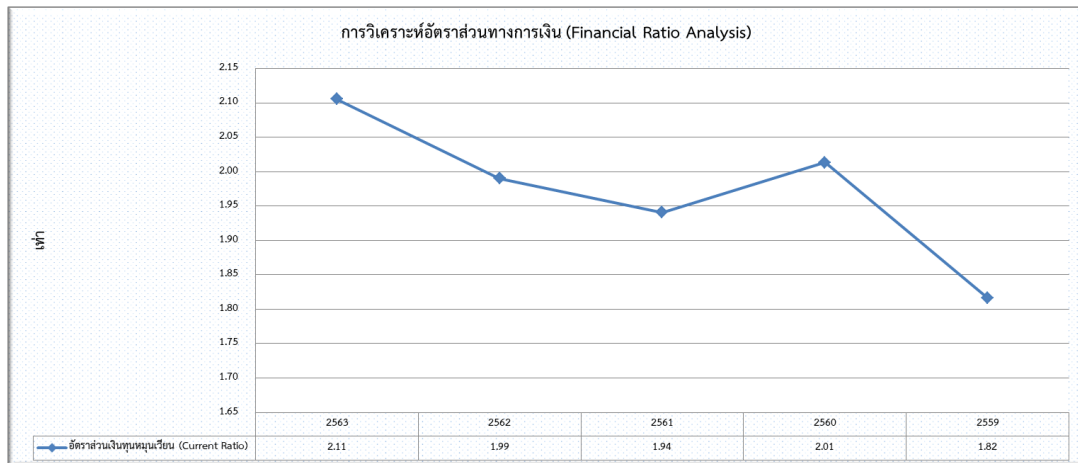

แผนภูมิที่ 4-10 กราฟแสดงการวิเคราะห์อัตราส่วนทางการเงิน (Financial Ratio Analysis) จากรายงานการตรวจสอบรายงานการเงิน มหาวิทยาลัยราชภัฏเพชรบุรี ที่ได้รับการรับรองจากสำนักงานการตรวจเงินแผ่นดิน (สตง.) ประจำปีงบประมาณ 2559-2563

บทที่ 5

สรุปผล และข้อเสนอแนะ

การวิเคราะห์ครั้งนี้ มีวัตถุประสงค์เพื่อวิเคราะห์รายงานการตรวจสอบรายงานการเงิน มหาวิทยาลัยราชภัฏเพชรบุรี ที่ได้รับการรับรองจากสำนักงานการตรวจเงินแผ่นดิน (สตง.) ประจำปีงบประมาณ 2559-2563 โดยมีเครื่องมือที่ใช้ในการเก็บรวบรวมข้อมูลเป็นตารางเก็บรวบรวมข้อมูล ที่ผู้วิเคราะห์ได้ออกแบบและสร้างขึ้นมา โดยใช้โปรแกรมคอมพิวเตอร์ ในการเรียบเรียงข้อมูลเพื่อวิเคราะห์ และ คำนวณหาผลรวม ผลต่าง และค่าร้อยละ โดยนำเสนอเป็นตารางและแผนภูมิประกอบ กลุ่มตัวอย่าง เป็นรายงานการตรวจสอบรายงานการเงิน มหาวิทยาลัยราชภัฏเพชรบุรี ที่ได้รับการรับรองจากสำนักงานการตรวจเงินแผ่นดิน (สตง.) ประจำปีงบประมาณ 2559-2563 เพื่อใช้เป็นข้อมูลสารสนเทศในการประมาณการณ์หรือการวิเคราะห์แนวโน้มและทิศทางของสภาพคล่องฐานะการเงิน และผลการดำเนินงานทางการเงินของมหาวิทยาลัยราชภัฏเพชรบุรีใน อนาคต และการเปลี่ยนแปลงที่อาจเกิดขึ้นจากผลกระทบต่าง ๆ ใช้เป็นข้อมูลสารสนเทศประกอบการวินิจฉัยปัญหาในการบริหารงาน ฐานะการเงินและผลการดำเนินงานทางการเงินและปัญหาอื่น ๆ ที่อาจเกิดขึ้น ใช้เป็นข้อมูลสารสนเทศในการวางแผนดำเนินงานงบประมาณ ด้านบริหาร ด้านวางแผน การจัดหารายได้ของมหาวิทยาลัยราชภัฏเพชรบุรี ให้เกิดประโยชน์สูงสุดในอนาคต และผู้บริหารนำผลการวิเคราะห์รายงานการเงิน จัดทำแผนยุทธศาสตร์มหาวิทยาลัยในระยะยาวได้ ผู้วิเคราะห์จะนำเสนอสรุปผลการวิเคราะห์ และข้อเสนอแนะ ตามลำดับต่อไปนี้

1. สรุปผลการวิเคราะห์รายงานการตรวจสอบรายงานการเงิน มหาวิทยาลัยราชภัฏเพชรบุรี ที่ได้รับการรับรองจากสำนักงานการตรวจเงินแผ่นดิน (สตง.) ประจำปีงบประมาณ 2559-2563

1.1 วิเคราะห์งบการเงินตามแนวดิ่ง (Common Size Analysis) จากรายงานการตรวจสอบรายงานการเงิน มหาวิทยาลัยราชภัฏเพชรบุรี ที่ได้รับการรับรองจากสำนักงานการตรวจเงินแผ่นดิน (สตง.) ประจำปีงบประมาณ 2559-2563

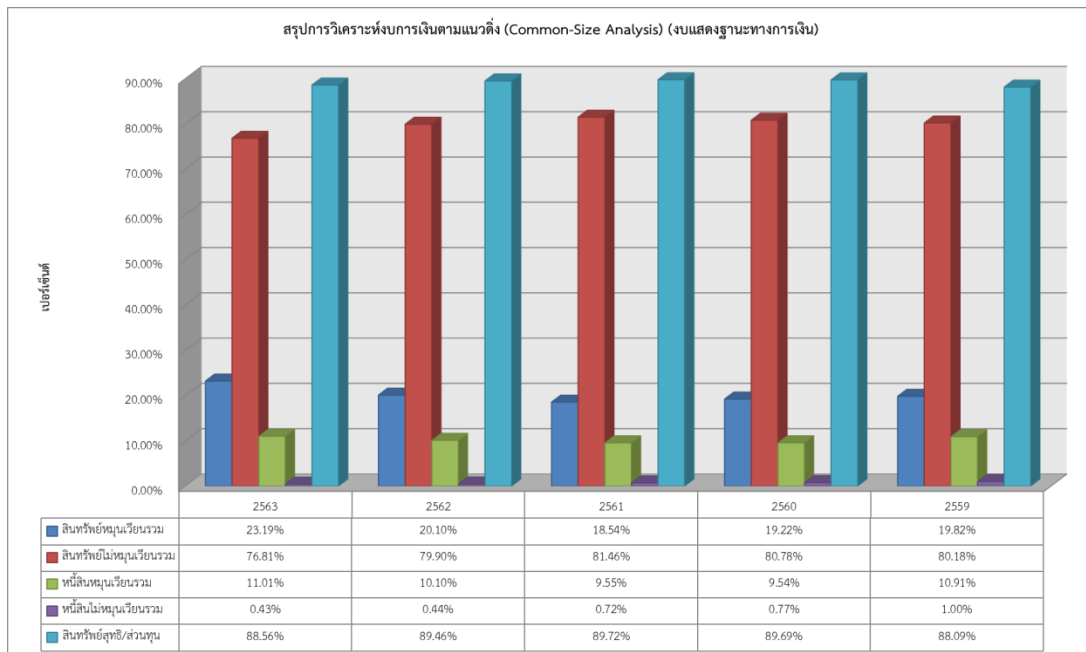

แผนภูมิที่ 5-1 กราฟสรุปวิเคราะห์งบการเงินตามแนวตั้ง (Common-Size Analysis) จากรายงานการตรวจสอบรายงานการเงิน มหาวิทยาลัยราชภัฏเพชรบุรี ที่ได้รับการรับรองจากสำนักงานการตรวจเงินแผ่นดิน (สตง.) ประจำปีงบประมาณ 2559-2563 (งบแสดงฐานะทางการเงิน)

จากแผนภูมิที่ 5-1 พบว่า ผลการวิเคราะห์งบการเงินตามแนวตั้ง (Common-Size Analysis) จากรายงานการตรวจสอบรายงานการเงิน มหาวิทยาลัยราชภัฏเพชรบุรี ที่ได้รับการรับรองจากสำนักงานการตรวจเงินแผ่นดิน (สตง.) ประจำปีงบประมาณ 2559-2563 (ข้อมูลจำนวนเงินมาจากตารางที่ 4-1) สรุปได้ดังนี้

ผลการคำนวณ (สินทรัพย์หมุนเวียนรวม หาดด้วย ทรัพย์สินรวม) สินทรัพย์หมุนเวียนรวม ปี 2563 จำนวนเงิน 779,580,065.77 บาท คิดเป็น 23.19 % ปี 2562 จำนวนเงิน 659,732,614.23 บาท คิดเป็น 20.10 % ปี 2561 จำนวนเงิน 594,251,507.88 บาท คิดเป็น 18.54 % ปี 2560 จำนวนเงิน 545,495,676.48 บาท คิดเป็น 19.22 % ปี 2559 จำนวนเงิน 472,820,905.07 บาท คิดเป็น 19.82 % เมื่อพิจารณาโดยเรียงลำดับจากมากไปหาน้อยพบว่า ในปี 2563 มีสินทรัพย์หมุนเวียนรวมมากที่สุด คิดเป็น 23.19 % เพิ่มขึ้น คิดเป็น 3.10 % รองลงมาคือปี 2562 คิดเป็น 20.10 % ปี 2559 คิดเป็น 19.82 % ปี 2560 คิดเป็น 19.22 % และปี 2561 คิดเป็น 18.54 %

ผลการคำนวณ (สินทรัพย์ไม่หมุนเวียนรวม หาดด้วย ทรัพย์สินรวม) สินทรัพย์ไม่หมุนเวียนรวม ปี 2563 จำนวนเงิน 2,581,993,064.83 บาท คิดเป็น 76.81 % ปี 2562 จำนวนเงิน 2,623,188,255.41 บาท คิดเป็น 79.90 % ปี 2561 จำนวนเงิน 2,610,753,653.41 บาท คิดเป็น 81.46 % ปี 2560 จำนวนเงิน 2,293,008,811.19 บาท คิดเป็น 80.78 % ปี 2559 จำนวนเงิน 1,912,972,416.05 บาท คิดเป็น 80.18 %

เมื่อพิจารณาโดยเรียงลำดับจากมากไปหาน้อยพบว่า ในปี 2561 มีสินทรัพย์ไม่หมุนเวียนรวมมากที่สุด คิดเป็น 81.46 % รองลงมาคือปี 2560 คิดเป็น 80.78 % ปี 2559 คิดเป็น 80.18 % ปี 2562 คิดเป็น 79.90 % และปี 2563 คิดเป็น 76.81 %

ผลการคำนวณ (หนี้สินหมุนเวียนรวม หาดด้วย หนี้สินรวม/ส่วนทุน) หนี้สินหมุนเวียนรวม ปี 2563 จำนวนเงิน 370,266,479.05 บาท คิดเป็น 11.01 % ปี 2562 จำนวนเงิน 331,501,919.19 บาท คิดเป็น 10.10 % ปี 2561 จำนวนเงิน 306,238,141.96 บาท คิดเป็น 9.55 % ปี 2560 จำนวนเงิน 270,931,683.85 บาท คิดเป็น 9.54 % ปี 2559 จำนวนเงิน 260,245,665.13 บาท คิดเป็น 10.91 % เมื่อพิจารณาโดยเรียงลำดับจากมากไปหาน้อยพบว่า ในปี 2563 มีหนี้สินหมุนเวียนรวม มากที่สุด คิดเป็น 11.01 % รองลงมาคือปี 2559 คิดเป็น 10.91 % ปี 2562 คิดเป็น 10.10 % ปี 2561 คิดเป็น 9.55 % และ ปี 2560 คิดเป็น 9.54 %

ผลการคำนวณ (หนี้สินไม่หมุนเวียนรวม หาดด้วย หนี้สินรวม/ส่วนทุน) หนี้สินไม่หมุนเวียนรวม ปี 2563 จำนวนเงิน 14,453,983.97 บาท คิดเป็น 0.43 % ปี 2562 จำนวนเงิน 14,573,573.97 บาท คิดเป็น 0.44 % ปี 2561 จำนวนเงิน 23,146,580.99 บาท คิดเป็น 0.72 % ปี 2560 จำนวนเงิน 21,795,922.97 บาท คิดเป็น 0.77 % ปี 2559 จำนวนเงิน 23,860,167.86 บาท คิดเป็น 1.00 % เมื่อพิจารณาโดยเรียงลำดับจากมากไปหาน้อยพบว่า ในปี 2559 มีหนี้สินไม่หมุนเวียนรวมมากที่สุด คิดเป็น 1.00 % รองลงมาคือปี 2560 คิดเป็น 0.77 % ปี 2561 คิดเป็น 0.72 % ปี 2562 คิดเป็น 0.44 % และปี 2563 คิดเป็น 0.43 %

สินทรัพย์สุทธิ/ส่วนทุน ปี 2563 จำนวนเงิน 2,976,852,667.58 บาท คิดเป็น 88.56 % ปี 2562 จำนวนเงิน 2,936,845,376.48 บาท คิดเป็น 89.46 % ปี 2561 จำนวนเงิน 2,875,620,438.34 บาท คิดเป็น 89.72 % ปี 2560 จำนวนเงิน 2,545,776,880.85 บาท คิดเป็น 89.69 % ปี 2559 จำนวนเงิน 2,101,687,488.13 บาท คิดเป็น 88.09 % เมื่อพิจารณาพบว่า ในปี 2561 มีสินทรัพย์สุทธิ/ส่วนทุน รวมมากที่สุด คิดเป็น 89.72 % รองลงมาคือปี 2560 คิดเป็น 89.69 % ปี 2562 คิดเป็น 89.46 % ปี 2563 คิดเป็น 88.56 % และปี 2559 คิดเป็น 88.09 %

จากผลของการวิเคราะห์ พบการเปลี่ยนแปลง สามารถเห็นการเปลี่ยนแปลงที่สำคัญได้อย่างชัดเจน ดังนี้

โครงสร้างสินทรัพย์หมุนเวียน ปี 2563 สูงขึ้นเมื่อเปรียบเทียบกับปีที่ผ่านมา มีเงินสดและรายการเทียบเท่าเงินสด 12.97 % (แผนภูมิที่ 4-3) เงินลงทุนระยะสั้น 10.08 % (แผนภูมิที่ 4-3) เป็นจุดแข็งหรือข้อดีที่เกิดขึ้นจากการบริหารจัดการสามารถนำไปใช้ประโยชน์ในการวางแผนการการลงทุนหรือการจัดการรายได้เพิ่มเติม โดยอาจเป็นลักษณะของการนำเงินคงเหลือฝากประจำระยะยาว การซื้อสลากธนาคารพาณิชย์ของรัฐ เป็นต้น

โครงสร้างสินทรัพย์ไม่หมุนเวียน ปี 2563 ลดลงเมื่อเปรียบเทียบกับปี 2562 และปี 2561 เนื่องจากการลงทุนก่อสร้าง ที่ดิน อาคารและอุปกรณ์ ลดลงจำนวนน้อย

โครงสร้างหนี้สินหมุนเวียน ปี 2563 มีการเพิ่มขึ้นเมื่อเปรียบเทียบกับทุกปีที่ผ่านมา (2562-2559) เนื่องจากการจัดตั้งและรับเงินเข้ากองทุนต่าง ๆ ภายในมหาวิทยาลัย เช่น กองทุนพัฒนานักศึกษา เป็นโอกาสที่ดี ที่มีบุคคลหรือหน่วยงานภายนอก มีความประสงค์เพื่อช่วยส่งเสริมและพัฒนาด้าน การศึกษามหาวิทยาลัย เพิ่มขึ้น

โครงสร้างหนี้ไม่หมุนเวียน ปี 2563 สูงขึ้นเมื่อเปรียบเทียบกับปี 2562 เช่น เงินค่าประกัน ของเสียหาย นักศึกษา ซึ่งต้องคืนให้กับนักศึกษา เมื่อสำเร็จการศึกษา พันสภาพการเป็นนักศึกษา หรือลาออกจากการเป็นนักศึกษา โดยไม่ทำความเสียหายให้กับมหาวิทยาลัย

สินทรัพย์สุทธิ/ส่วนทุน ปี 2563 ลดลงเมื่อเปรียบเทียบกับปี 2562 เนื่องจากการคิดค่าเสื่อม ราคา อาคาร สิ่งปลูกสร้าง อุปกรณ์ ทุกปี

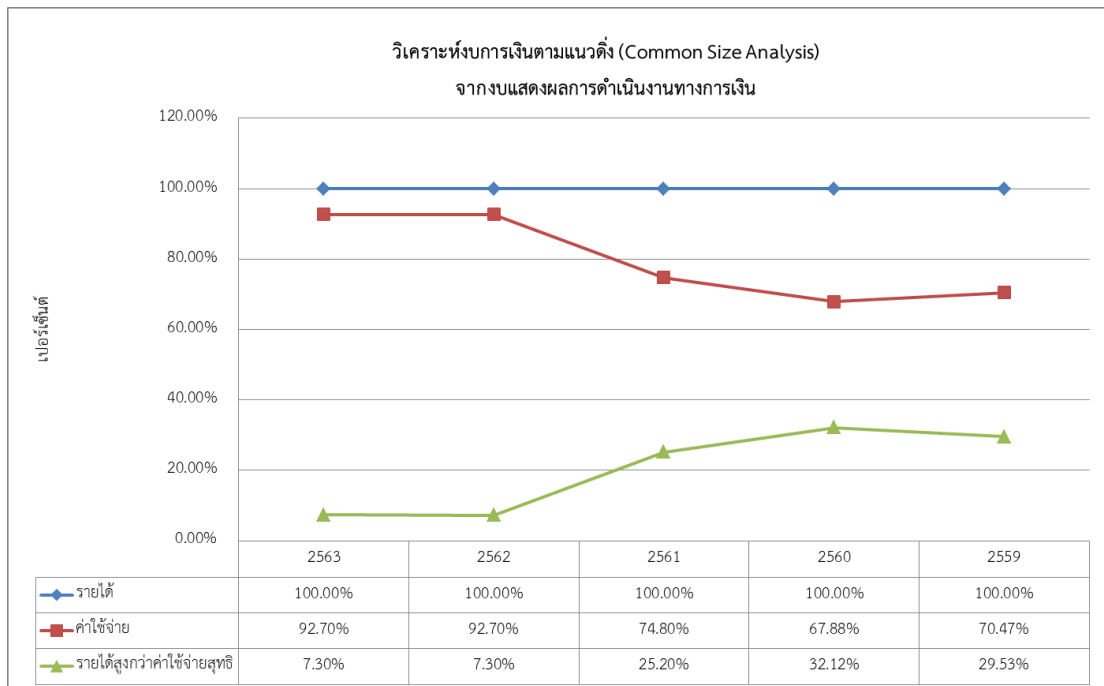

แผนภูมิที่ 5-2 กราฟสรุปวิเคราะห์งบการเงินตามแนวดิ่ง (Common Size Analysis) จากรายงานการตรวจสอบรายงานการเงิน มหาวิทยาลัยราชภัฏเพชรบุรี ที่ได้รับการรับรองจากสำนักงานการตรวจเงินแผ่นดิน (สตง.) ประจำปีงบประมาณ 2559-2563 (งบแสดงผลการดำเนินงานทางการเงิน)

จากแผนภูมิที่ 5-2 พบว่า ผลการวิเคราะห์งบการเงินตามแนวดิ่ง (Common-Size Analysis) จากรายงานการตรวจสอบรายงานการเงิน มหาวิทยาลัยราชภัฏเพชรบุรี ที่ได้รับการรับรองจากสำนักงานการตรวจเงินแผ่นดิน (สตง.) ประจำปีงบประมาณ 2559-2563 (ข้อมูลจำนวนเงินมาจากตารางที่ 4-2) สรุปได้ดังนี้

รายได้รวม ปี 2563 จำนวนเงิน 856,735,461.94 บาท ปี 2562 จำนวนเงิน 953,891,623.37 บาท ปี 2561 จำนวนเงิน 1,108,927,784.03 บาท ปี 2560 จำนวนเงิน 1,164,073,172.79 บาท ปี 2559 จำนวนเงิน 986,963,963.81 บาท ในแต่ละปีนั้น คิดเป็น 100.00 % เท่ากันทุก

ค่าใช้จ่ายรวม ปี 2563 จำนวนเงิน 794,157,642.13 บาท คิดเป็น 92.70 % ปี 2562 จำนวนเงิน 884,292,662.53 บาท คิดเป็น 92.70 % ปี 2561 จำนวนเงิน 829,493,026.49 บาท คิดเป็น 74.80 % ปี 2560 จำนวนเงิน 790,143,513.14 บาท คิดเป็น 67.88 % ปี 2559 จำนวนเงิน 695,464,850.41 บาท คิดเป็น 70.47 % เมื่อพิจารณาโดยเรียงลำดับจากมากไปหาน้อยพบว่า ในปี 2563 และปี 2562 มีค่าใช้จ่ายรวมมากที่สุด คิดเป็น 92.70 % รองลงมาคือปี 2561 คิดเป็น 74.80 % ปี 2559 คิดเป็น 70.47 % ปี 2560 คิดเป็น 67.88 %

รายได้สูงกว่าค่าใช้จ่ายสุทธิรวม ปี 2563 จำนวนเงิน 62,577,819.81 บาท คิดเป็น 7.30 % ปี 2562 จำนวนเงิน 69,598,960.84 บาท คิดเป็น 7.30 % ปี 2561 จำนวนเงิน 279,434,757.54 บาท

คิดเป็น 25.20 % ปี 2560 จำนวนเงิน 373,929,659.65 บาท คิดเป็น 32.12 % ปี 2559 จำนวนเงิน 291,499,113.40 บาท คิดเป็น 29.53 % เมื่อพิจารณาโดยเรียงลำดับจากมากไปหาน้อยพบว่า ในปี 2560 มีรายได้สูงกว่าค่าใช้จ่ายสุทธิรวมมากที่สุด คิดเป็น 32.12 % รองลงมาคือปี 2559 คิดเป็น 29.53 % ปี 2561 คิดเป็น 25.20 % ปี 2562 คิดเป็น 7.30 % ปี 2563 คิดเป็น 7.30 %

จากข้อสรุปที่กล่าวไว้ข้างต้นจะสามารถเห็นการเปลี่ยนแปลงที่สำคัญได้อย่างชัดเจนว่า โครงสร้างรายได้รวม ปี 2559-2563 คิดเป็น 100.00 % โครงสร้างค่าใช้จ่ายรวมสูงขึ้นเมื่อพิจารณาในปี 2563 (ข้อมูลจากตารางที่ 4-4) มีสาเหตุจากค่าใช้จ่ายบุคลากรสูงสุด คิดเป็น 38.07 % รองลงมาเป็นค่าเสื่อมราคาและอุปกรณ์ 18.30 % และน้อยที่สุด คือค่าวัสดุ คิดเป็น 13.95 % การบริหารจัดการสภาพแวดล้อมภายใน ซึ่งเป็นสิ่งที่ต้องพิจารณา เนื่องจากทำให้เกิดปัญหาในการบริหาร จึงควรให้ความสำคัญในการพัฒนาให้สอดคล้องกับบริบทของมหาวิทยาลัย โดยเฉพาะในด้านการวางแผนการใช้จ่ายงบประมาณ เพื่อให้มีประสิทธิภาพยิ่งขึ้น นอกจากนี้รายได้สูงกว่าค่าใช้จ่ายสุทธิรวม ปี 2563 ปี 2562 ลดลงจากปี 2561 ปี 2560 ปี 2559 เมื่อรายได้รวมคงที่ แต่ค่าใช้จ่ายรวมสูงขึ้น ส่งผลให้รายได้สูงกว่าค่าใช้จ่ายสุทธิลดลงอย่างเห็นได้ชัด

1.2 การวิเคราะห์แนวโน้ม (Trend Analysis) จากรายงานการตรวจสอบรายงานการเงิน มหาวิทยาลัยราชภัฏเพชรบุรี ที่ได้รับการรับรองจากสำนักงานการตรวจเงินแผ่นดิน (สตง.) ประจำปีงบประมาณ 2559-2563 จากงบแสดงผลการดำเนินงานทางการเงิน โดยใช้ปีงบประมาณ 2559 เป็นปีฐาน

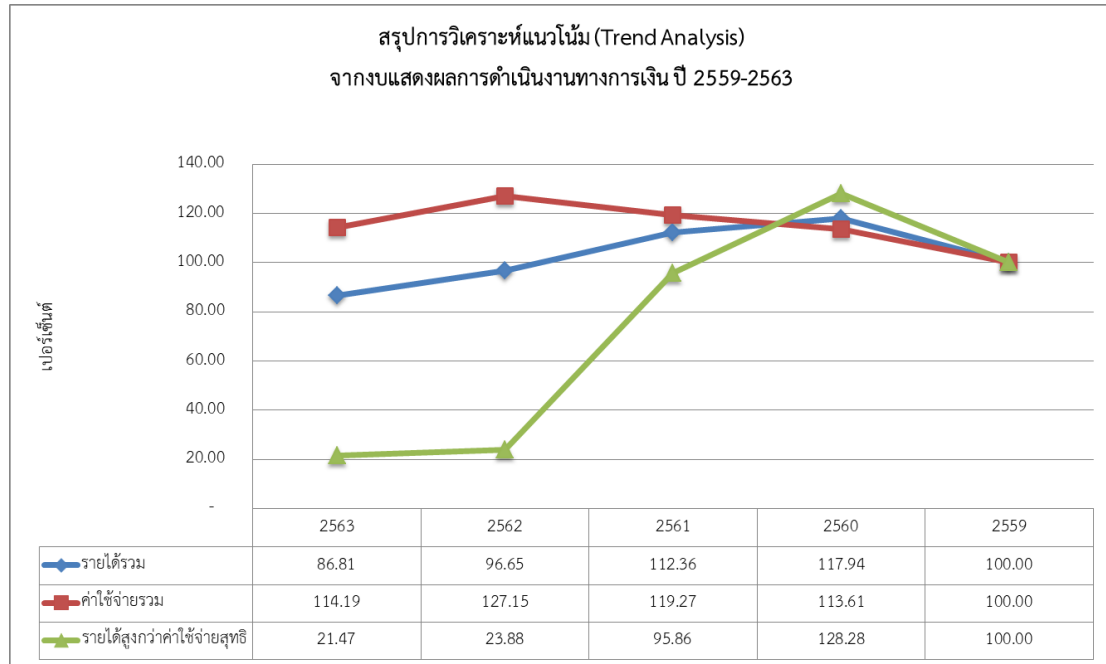

แผนภูมิที่ 5-3 กราฟสรุปการวิเคราะห์แนวโน้ม (Trend Analysis) จากรายงานการตรวจสอบรายงานการเงิน มหาวิทยาลัยราชภัฏเพชรบุรี ที่ได้รับการรับรองจากสำนักงานการตรวจเงินแผ่นดิน (สตง.) ประจำปีงบประมาณ 2559-2563 จากงบแสดงผลการดำเนินงานทางการเงิน โดยใช้ปีงบประมาณ 2559 เป็นปีฐาน

จากแผนภูมิที่ 5-3 พบว่า การวิเคราะห์แนวโน้ม (Trend Analysis) จากรายงานการตรวจสอบรายงานการเงิน มหาวิทยาลัยราชภัฏเพชรบุรี ที่ได้รับการรับรองจากสำนักงานการตรวจเงินแผ่นดิน (สตง.) ประจำปีงบประมาณ 2559-2563 จากงบแสดงผลการดำเนินงานทางการเงิน โดยใช้ปีงบประมาณ 2559 เป็นปีฐาน (ข้อมูลจำนวนเงินมาจากตารางที่ 4-2) สรุปได้ดังนี้

รายได้รวม ปี 2563 จำนวนเงิน 856,735,461.94 บาท คิดเป็น 86.81 % ปี 2562 จำนวนเงิน 953,891,623.37 บาท คิดเป็น 96.65 % ปี 2561 จำนวนเงิน 1,108,927,784.03 บาท คิดเป็น 112.36 % ปี 2560 จำนวนเงิน 1,164,073,172.79 บาท คิดเป็น 117.94 % ปี 2559 จำนวนเงิน 986,963,963.81 บาท คิดเป็น 100.00 % เมื่อพิจารณาพบว่า ในปี 2560 มีรายได้รวมมากที่สุด คิดเป็น 117.94 % รองลงมาคือปี 2561 คิดเป็น 112.36 % ปี 2562 คิดเป็น 96.65 % ปี 2563 คิดเป็น 86.81 %

ค่าใช้จ่ายรวม ปี 2563 จำนวนเงิน 794,157,642.13 บาท คิดเป็น 114.19 % ปี 2562 จำนวนเงิน 884,292,662.53 บาท คิดเป็น 127.15 % ปี 2561 จำนวนเงิน 829,493,026.49 บาท คิดเป็น 119.27 % ปี 2560 จำนวนเงิน 790,143,513.14 บาท คิดเป็น 113.61 % ปี 2559 จำนวนเงิน 695,464,850.41 บาท คิดเป็น 100.00 % เมื่อพิจารณาโดยเรียงลำดับจากมากไปหาน้อยพบว่า ในปี 2562 มีค่าใช้จ่ายรวมมากที่สุด คิดเป็น 127.15 % รองลงมาคือปี 2561 คิดเป็น 119.27 % ปี 2563 คิดเป็น 114.19 % ปี 2560 คิดเป็น 113.61 % ปี 2559 คิดเป็น 100.00 %

รายได้สูงกว่าค่าใช้จ่ายสุทธิรวม ปี 2563 จำนวนเงิน 62,577,819.81 บาท คิดเป็น 21.47 % ปี 2562 จำนวนเงิน 69,598,960.84 บาท คิดเป็น 23.88 % ปี 2561 จำนวนเงิน 279,434,757.54 บาท คิดเป็น 95.86 % ปี 2560 จำนวนเงิน 373,929,659.65 บาท คิดเป็น 128.28 % ปี 2559 จำนวนเงิน 291,499,113.40 บาท คิดเป็น 100.00 % เมื่อพิจารณาโดยเรียงลำดับจากมากไปหาน้อยพบว่า ในปี 2560 มีรายได้สูงกว่าค่าใช้จ่ายสุทธิรวม มากที่สุด คิดเป็น 128.28 % รองลงมาคือปี 2559 คิดเป็น 100.00 % ปี 2561 คิดเป็น 95.86 % ปี 2562 คิดเป็น 23.88 % ปี 2563 คิดเป็น 21.47 %

จากข้อสรุปที่กล่าวไว้ข้างต้น จะสามารถเห็นการเปลี่ยนแปลงที่สำคัญได้อย่างชัดเจนว่า โครงสร้างรายได้รวม โดยใช้ปีงบประมาณ 2559 เป็นปีฐาน มีโครงสร้างรายได้ลดลงจากปี 2560 ปี 2561 ปี 2562 ปี 2563 โครงสร้างค่าใช้จ่ายรวม สูงขึ้นจากปี 2560 ปี 2561 ปี 2562 และปี 2563 ลดลง รายได้สูงกว่าค่าใช้จ่ายสุทธิรวม ลดลงต่อเนื่องจากปี 2560 ปี 2561 ปี 2562 ปี 2563 สอดคล้องกับ เมื่อรายได้รวมลดลง ค่าใช้จ่ายรวมสูงขึ้น (รายได้ หัก ค่าใช้จ่าย = กำไร) ส่งผลให้รายได้สูงกว่าค่าใช้จ่ายสุทธิลดลง

1.3 การวิเคราะห์อัตราส่วนทางการเงิน (Financial Ratio Analysis) จากรายงานการตรวจสอบรายงานการเงิน มหาวิทยาลัยราชภัฏเพชรบุรี ที่ได้รับการรับรองจากสำนักงานการตรวจเงินแผ่นดิน (สตง.) ประจำปีงบประมาณ 2559-2563

ตารางที่ 5-1 ตารางสรุปการวิเคราะห์อัตราส่วนทางการเงิน (Financial Ratio Analysis) จากรายงานการตรวจสอบรายงานการเงิน มหาวิทยาลัยราชภัฏเพชรบุรี ที่ได้รับการรับรองจากสำนักงานการตรวจเงินแผ่นดิน (สตง.) ประจำปีงบประมาณ 2559-2563

ลำดับที่	รายการ	ผลการวิเคราะห์	ปีงบประมาณ					หน่วย
			2563	2562	2561	2560	2559	
1	อัตราส่วนเงินทุนหมุนเวียน (Current Ratio)	สูง	2.11	1.99	1.94	2.01	1.82	เท่า
2	อัตราส่วนหมุนเวียนของสินทรัพย์ทั้งหมด (Total Assets Turnover Ratio)	ปานกลาง	0.25	0.29	0.35	0.41	0.41	เปอร์เซ็นต์
3	อัตราส่วนหนี้สินรวมต่อสินทรัพย์รวม (Debt Ratio)	สูง	11.44	10.54	10.28	10.31	11.91	เปอร์เซ็นต์
4	อัตราผลตอบแทนต่อสินทรัพย์ทั้งหมด(Return on Total Asset: ROA)	ปานกลาง	1.86	2.12	8.72	13.17	12.22	เปอร์เซ็นต์

จากตารางที่ 5-1 ผลการวิเคราะห์อัตราส่วนทางการเงิน สามารถสรุปได้ ดังนี้

3.1 อัตราส่วนวัดสภาพคล่อง (Liquidity Ratio) ได้แก่อัตราส่วนเงินทุนหมุนเวียน (Current Ratio) พบว่า มีอัตราส่วนสภาพคล่องเงินทุนหมุนเวียน ในปี 2563 คิดเป็น 2.11 เท่า ปี 2562 คิดเป็น 1.99 เท่า ปี 2561 คิดเป็น 1.94 เท่า ปี 2560 คิดเป็น 2.01 เท่า ปี 2559 คิดเป็น 1.82 เท่า ตามลำดับ เมื่อพิจารณาโดยเรียงลำดับจากมากไปหาน้อยพบว่า ในปี 2563 มีอัตราส่วนเงินทุนหมุนเวียนสูงที่สุด คิดเป็น 2.11 เท่า รองลงมาคือปี 2560 คิดเป็น 2.01 เท่า ปี 2562 คิดเป็น 1.99 เท่า ปี 2561 คิดเป็น 1.94 เท่า ปี 2559 คิดเป็น 1.82 เท่า

จากข้อสรุปที่กล่าวไว้ข้างต้น สามารถเห็นการเปลี่ยนแปลงที่สำคัญได้อย่างชัดเจนว่า ในปี 2563 มีอัตราส่วนเงินทุนหมุนเวียนสูงที่สุด คิดเป็น 2.11 เท่า เมื่อเปรียบเทียบกับปีที่ผ่านมา แสดงให้เห็นว่าหน่วยงานมีสินทรัพย์หมุนเวียนเป็น 2.11 เท่าของหนี้สินหมุนเวียน ทำให้เห็นถึงสภาพคล่องในการชำระหนี้สินระยะสั้นที่สูงมาก เช่น คืนการคืนเงินมัดจำประกันสัญญา คืนเงินค่าประกันของเสียหาย

3.2 อัตราส่วนวัดประสิทธิภาพในการใช้สินทรัพย์ (Asset Management Ratios) ได้แก่อัตราส่วนหมุนเวียนของสินทรัพย์ทั้งหมด (Total Assets Turnover Ratio) จะเห็นได้ว่า มีอัตราส่วนหมุนเวียนของสินทรัพย์ทั้งหมด ในปี 2563 คิดเป็น 0.25 % ปี 2562 คิดเป็น 0.29 % ปี 2561 คิดเป็น 0.35 % ปี 2560 คิดเป็น 0.41 % ปี 2559 คิดเป็น 0.41 % เมื่อพิจารณาโดยเรียงลำดับจากมากไปหาน้อยพบว่า ในปี 2559 และปี 2560 มีอัตราส่วนหมุนเวียนของสินทรัพย์ทั้งหมดสูงที่สุด คิดเป็น 0.41 % รองลงมาคือปี 2561 คิดเป็น 0.35 % ปี 2562 คิดเป็น 0.29 % ปี 2563 คิดเป็น 0.25 %

จากข้อสรุปที่กล่าวไว้ข้างต้น สามารถเห็นการเปลี่ยนแปลงที่สำคัญได้อย่างชัดเจนว่า มีอัตราส่วนหมุนเวียนของสินทรัพย์ ปี 2563 คิดเป็น 0.25 % ลดลงเมื่อเปรียบเทียบกับปี 2562 ปี 2561 ปี 2560 ปี 2559 แสดงให้เห็นว่าหน่วยงานใช้สินทรัพย์ทั้งหมด เพื่อก่อให้เกิดรายได้ เท่ากับ 0.25 % ของสินทรัพย์ทั้งหมด (ไม่ถึง 1 เท่า) ซึ่งอยู่ในระดับที่อาจใช้ทรัพย์สินที่มีอยู่อย่างไม่เต็มที่

3.3 อัตราส่วนวัดสภาพหนี้สิน (Leverage Ratios) ได้แก่อัตราส่วนหนี้สินรวมต่อสินทรัพย์รวม (Debt Ratio) จะเห็นได้ว่ามีอัตราส่วนหนี้สินรวมต่อสินทรัพย์รวม ในปี 2563 คิดเป็น 11.44 % ปี 2562 คิดเป็น 10.54 % ปี 2561 คิดเป็น 10.28 % ปี 2560 คิดเป็น 10.31 % ปี 2559 คิดเป็น 11.91 % ตามลำดับ เมื่อพิจารณาโดยเรียงลำดับจากมากไปหาน้อยพบว่า ในปี 2559 มีอัตราส่วนหนี้สินสูงสุด คิดเป็น 11.91 % รองลงมาคือปี 2563 คิดเป็น 11.44 % ปี 2562 คิดเป็น 10.54 % ปี 2560 คิดเป็น 10.31 % ปี 2561 คิดเป็น 10.28 %

จากข้อสรุปที่กล่าวไว้ข้างต้น สามารถเห็นการเปลี่ยนแปลงที่สำคัญได้อย่างชัดเจนว่า ในปี 2563 มีอัตราส่วนหนี้สินสูงสุด คิดเป็น 11.44 % เมื่อเปรียบเทียบกับปี 2562 แสดงให้เห็นว่าหน่วยงานมีสินทรัพย์ทั้งหมด เท่ากับ 11.44 % ของหนี้สินทั้งหมด มีความสามารถในการชำระหนี้สูงมาก เกิดความเสี่ยงน้อย

3.4 อัตราส่วนวัดความสามารถในการทำกำไร (Profitability Ratios) ได้แก่อัตราผลตอบแทนต่อสินทรัพย์ทั้งหมด (Return on Total Asset: ROA) จะเห็นได้ว่ามีอัตราผลตอบแทนต่อสินทรัพย์ทั้งหมด ในปี 2563 คิดเป็น 1.86 % ปี 2562 คิดเป็น 2.12 % ปี 2561 คิดเป็น 8.72 % ปี 2560 คิดเป็น 13.17 % ปี 2559 คิดเป็น 12.22 % ตามลำดับ เมื่อพิจารณาพบว่า ในปี 2560 มีอัตราผลตอบแทนต่อสินทรัพย์ทั้งหมดสูงสุด คิดเป็น 13.17 % รองลงมาคือปี 2559 คิดเป็น 12.22 % ปี 2561 คิดเป็น 8.72 % ปี 2562 คิดเป็น 2.12 % ปี 2563 คิดเป็น 1.86 %

จากข้อสรุปที่กล่าวไว้ข้างต้น สามารถเห็นการเปลี่ยนแปลงที่สำคัญได้อย่างชัดเจนว่า ในปี 2563 มีอัตราผลตอบแทนต่อสินทรัพย์ทั้งหมดลดลง คิดเป็น 1.86 % เมื่อเปรียบเทียบกับปีที่ผ่านมา แสดงให้เห็นว่าหน่วยงานใช้สินทรัพย์ทั้งหมด เพื่อก่อให้เกิดผลตอบแทนเพื่อวัดความสามารถให้การทำกำไร เท่ากับ 1.86 % ของสินทรัพย์ทั้งหมด แสดงว่าการใช้สินทรัพย์แล้วก่อให้เกิดกำไรน้อย

2. ข้อเสนอแนะจากการวิเคราะห์

2.1 ข้อเสนอแนะในการนำข้อมูลไปใช้ให้เกิดประโยชน์

2.1.1 ผู้บริหารนำข้อมูลสารสนเทศในการประมาณการณ์หรือการวิเคราะห์แนวโน้มและทิศทางของสภาพคล่องฐานะการเงิน และผลการดำเนินงานทางการเงินของมหาวิทยาลัยราชภัฏเพชรบุรี ใช้เพื่อการวางแผนการการลงทุน ลักษณะการนำเงินคงเหลือ ฝากประจำระยะยาว ซื้อสลากออมสิน ธนาคารพาณิชย์ของรัฐ เพื่อให้เกิดประโยชน์สูงสุดกับมหาวิทยาลัยในอนาคต

2.1.2 มหาวิทยาลัยควรมีการวางแผนหรือบริหารรายจ่ายอย่างระมัดระวังในการดำเนินงานให้อยู่ในเกณฑ์ที่เหมาะสม โดยเฉพาะค่าใช้จ่ายบุคลากร ค่าตอบแทน วัสดุ และค่าสาธารณูปโภค ทั้งนี้ ควรคำนึงถึงรายได้หรือรายรับที่จะได้มาในแต่ละปีงบประมาณด้วย

2.1.3 มหาวิทยาลัยควรมีประเมินการใช้ทรัพยากรสินทรัพย์แยกตามหน่วยงานย่อยภายในมหาวิทยาลัย เช่น อาคาร สิ่งปลูกสร้าง ครุภัณฑ์ เพื่อให้ใช้ประโยชน์จากทรัพยากรอย่างคุ้มค่าที่สุดเพื่อตอบสนองนโยบายของมหาวิทยาลัยและนโยบายของประเทศ

2.1.4 มหาวิทยาลัยเป็นหน่วยงานราชการ มิได้แสวงหากำไร การนำเครื่องมือทางการเงินไปใช้ในการวิเคราะห์รายงานการเงินเพื่อประเมินผลการดำเนินงานของมหาวิทยาลัยในภาพรวม เพื่อแสดงความมีประสิทธิภาพรวมถึงแนวโน้มการพยากรณ์ในอนาคตรายได้สูงกว่าค่าใช้จ่ายสุทธิ (กำไร) นั้น อาจมีข้อจำกัดในการวิเคราะห์รายงานการเงิน ซึ่งมหาวิทยาลัยเป็นสถานศึกษามุ่งเน้นการให้การศึกษาที่มีคุณภาพแก่นักศึกษา เพื่อให้ได้คุณค่า ดังนี้

2.1.4.1 ด้านนักศึกษาเป็นสถานศึกษาเพื่อช่วยให้นักศึกษาที่สำเร็จการศึกษาจากมหาวิทยาลัยเป็นจุดเริ่มต้นสำหรับความสำเร็จระดับมืออาชีพ

2.1.4.2 ด้านบุคลากรทางการศึกษา เป็นสถานศึกษาที่ให้บุคลากร ได้มีกิจกรรมส่งเสริมสุขภาพอนามัย ที่สมบูรณ์ทั้งทางกาย จิตใจ สังคม และปัญญา

2.1.4.3 ด้านสังคม มีการทำเพื่อประโยชน์ของส่วนรวม บริการวิชาการชุมชน เพื่อพัฒนาท้องถิ่น ภายใต้การบริหารจัดการที่ดี มีธรรมาภิบาล เพื่อให้การทำหน้าที่เป็นที่ยอมรับ สร้างความเชื่อมั่นต่อผู้ที่เกี่ยวข้อง และมีผลสำเร็จตามวัตถุประสงค์ของมหาวิทยาลัย

2.2 ข้อเสนอแนะเพื่อพัฒนาในการวิเคราะห์ครั้งต่อไป

2.2.1 การวิเคราะห์รายงานการตรวจสอบรายงานการเงิน มหาวิทยาลัยราชภัฏเพชรบุรี ที่ได้รับการรับรองจากสำนักงานการตรวจเงินแผ่นดิน (สตง.) ประจำปีงบประมาณ 2559-2563 ในครั้งนี้ เป็นการวิเคราะห์จากรายงานการเงินรายปี เป็นการวิเคราะห์โดยใช้อัตราส่วนทางการเงินเพียงบางส่วนเท่านั้น และซึ่งการวิเคราะห์ในครั้งต่อไป ควรทำการวิเคราะห์รายงานการเงินเป็นรายไตรมาส หรืออาจวิเคราะห์โดยใช้อัตราส่วนทางการเงินทั้งหมด เพื่อให้การวิเคราะห์มีความละเอียดชัดเจนมากขึ้น เนื่องจากรายการเงินรายปี จะแสดงรายการต่าง ๆ เฉพาะ ณ วันปิดบัญชีสิ้นปีงบประมาณ ซึ่งเป็นเพียงส่วนหนึ่งของช่วงเวลาเท่านั้น รายการต่าง ๆ อาจไม่ได้แสดงให้เห็นถึงความสามารถในการบริหารทรัพย์สินของหน่วยงานอย่างแท้จริง การวิเคราะห์รายงานการเงินรายไตรมาสจะช่วยให้ผลของการวิเคราะห์มีความน่าเชื่อถือมากยิ่งขึ้น

2.2.2 ควรมีการเปรียบเทียบความแตกต่างระหว่างหน่วยงานที่มีภารกิจในลักษณะเดียวกัน หรือมหาวิทยาลัยที่มีความใกล้เคียงหรือคล้ายกัน เสมือนเป็นคู่แข่งทางการศึกษา เพื่อให้ทราบว่ามีจุดแข็ง จุดอ่อน โอกาส หรืออุปสรรค ด้านใดบ้าง

บรรณานุกรม

- เฉลิมขวัญ ครุฑบุญยงค์. (2554). การวิเคราะห์รายงานทางการเงิน (Financial statement analysis). พิมพ์ครั้งที่ 1 กรุงเทพฯ : ซีเอ็ดยูเคชั่น
- กระทรวงการคลัง. (2561). พระราชบัญญัติวินัยการเงินการคลังของรัฐ พ.ศ. 2561.
- กระทรวงการคลัง. (2561). ประกาศกระทรวงการคลัง เรื่อง มาตรฐานการบัญชีภาครัฐและนโยบายการบัญชีภาครัฐ พ.ศ. 2561.
- นัฐนิชา คำตา. (2561). ได้ศึกษาเรื่อง การวิเคราะห์งบการเงินมหาวิทยาลัยมหาสารคาม ปีงบประมาณ พ.ศ. 2555-2559. มหาสารคาม: มหาวิทยาลัยมหาสารคาม
- ปริญานุษ กิจรุ่งโรจน์เจริญ (2546). การวิเคราะห์งบการเงิน (Financial Statement Analysis). สืบค้นเมื่อ 1 กรกฎาคม 2564 เข้าถึงได้จาก https://www.cvc.ac.th/cvc2011/files/10112711111051_16051915154919.pdf
- พิพัฒน์ ศรีเสวกกาญจน. (2547). ศึกษาการใช้อัตราส่วนทางการเงินในการวิเคราะห์หลักทรัพย์ของฝ่ายวิเคราะห์หลักทรัพย์ในบริษัทหลักทรัพย์. กรุงเทพมหานคร: มหาวิทยาลัยหอการค้าไทย
- ภาสกร ปาละวัล. (2560). การวิเคราะห์งบการเงินเปรียบเทียบระหว่างบริษัท ศรีตรังแอโกรอินดัสทรี จำกัด (มหาชน) และบริษัท ไทยรับเบอร์ลาเท็กซ์ คอร์ปอเรชั่นประเทศไทย จำกัด (มหาชน). ยะลา: มหาวิทยาลัยราชภัฏยะลา
- มหาวิทยาลัยแม่โจ้. (2558). การวิเคราะห์รายงานการเงินมหาวิทยาลัยแม่โจ้ ปีงบประมาณ 2558. เชียงใหม่: มหาวิทยาลัยแม่โจ้
- มหาวิทยาลัยสุโขทัยธรรมมาธิราช (2550). การวิเคราะห์งบการเงิน (Financial Statement Analysis). สืบค้นเมื่อ 1 กรกฎาคม 2564 เข้าถึงได้จาก https://www.cvc.ac.th/cvc2011/files/10112711111051_16051915154919.pdf
- รัตนา วงศ์รัศมีเดือน (2550). การวิเคราะห์งบการเงิน (Financial Statement Analysis). สืบค้นเมื่อ 1 กรกฎาคม 2564 เข้าถึงได้จาก https://www.cvc.ac.th/cvc2011/files/10112711111051_16051915154919.pdf
- สันตพงษ์ คล่องวิระชัย (2557). การศึกษาความสัมพันธ์ระหว่างอัตราส่วนทางการเงินกับอัตราการเปลี่ยนแปลงราคาหลักทรัพย์ในหมวดธุรกิจหลักของตลาดหลักทรัพย์แห่งประเทศไทย. ปทุมธานี : มหาวิทยาลัยกรุงเทพ
- สำนักงบประมาณของรัฐสภา. (2561). การศึกษาวิเคราะห์งบการเงินองค์การมหาชน. สืบค้นเมื่อ 1 กรกฎาคม 2564 เข้าถึงได้จาก https://www.parliament.go.th/ewtadmin/ewt/parbudget/ewt_dl_link.php?nid=513

บรรณานุกรม (ต่อ)

สำนักงานการตรวจเงินแผ่นดิน (สตง.). พระราชบัญญัติประกอบรัฐธรรมนูญ ว่าด้วยการตรวจเงินแผ่นดิน พ.ศ. 2561. สืบค้นเมื่อ 1 กรกฎาคม 2564 เข้าถึงได้จาก <https://www.audit.go.th/sites/default/files/files/regulation/2%E0%B8%9E.%E0%B8%A3.%E0%B8%9B.%E0%B8%AA%E0%B8%95%E0%B8%87.2561.pdf>

ภาคผนวก

รายงานการตรวจสอบรายงานการเงิน มหาวิทยาลัยราชภัฏเพชรบุรี

ที่ได้รับการรับรองจากสำนักงานตรวจเงินแผ่นดิน (สตง.)

ประจำปีงบประมาณ 2559-2563

(อ้างอิง <https://www.pbru.ac.th/pbru/annual-financial-report>)



รายงานการตรวจสอบรายงานการเงิน

หน่วยงาน มหาวิทยาลัยราชภัฏเพชรบุรี

อำเภอเมืองเพชรบุรี จังหวัดเพชรบุรี

ประจำปีงบประมาณ ๒๕๕๙

ตั้งแต่วันที่ ๑ ตุลาคม ๒๕๕๘ ถึงวันที่ ๓๐ กันยายน ๒๕๕๙

สำนักงานการตรวจเงินแผ่นดิน

“...เงินแผ่นดินนั้น คือเงินของประชาชนทั้งชาติ...”
พระราชดำรัสในพระบาทสมเด็จพระปรมินทรมหาภูมิพลอดุลยเดช



รายงานของผู้สอบบัญชี

เสนอ อธิการบดีมหาวิทยาลัยราชภัฏเพชรบุรี

ความเห็น

สำนักงานการตรวจเงินแผ่นดินได้รับการแต่งตั้งให้ตรวจสอบรายงานการเงินของมหาวิทยาลัยราชภัฏเพชรบุรี ซึ่งประกอบด้วยงบแสดงฐานะการเงิน ณ วันที่ ๓๐ กันยายน ๒๕๕๙ งบแสดงผลการดำเนินงานทางการเงิน และงบแสดงการเปลี่ยนแปลงสินทรัพย์สุทธิ/ส่วนทุนสำหรับปีสิ้นสุดวันเดียวกัน และหมายเหตุประกอบรายงานการเงินรวมถึงหมายเหตุสรุปนโยบายการบัญชีที่สำคัญ

ความรับผิดชอบของผู้บริหารต่องบการเงิน

ผู้บริหารเป็นผู้รับผิดชอบในการจัดทำและนำเสนอรายงานการเงินเหล่านี้โดยถูกต้องตามที่ควรตามมาตรฐานและนโยบายการบัญชีภาครัฐที่กระทรวงการคลังกำหนด และรับผิดชอบเกี่ยวกับการควบคุมภายในที่ผู้บริหารพิจารณาว่าจำเป็นเพื่อให้สามารถจัดทำรายงานการเงินที่ปราศจากการแสดงข้อมูลที่ขัดต่อข้อเท็จจริงอันเป็นสาระสำคัญ ไม่ว่าจะเกิดจากการทุจริตหรือข้อผิดพลาด

ความรับผิดชอบของผู้สอบบัญชี

สำนักงานการตรวจเงินแผ่นดินเป็นผู้รับผิดชอบในการแสดงความเห็นต่อรายงานการเงินดังกล่าวจากการปฏิบัติงานตรวจสอบตามมาตรฐานการสอบบัญชี อย่างไรก็ตามเนื่องจากเรื่องดังกล่าวในวรรคก่อนท์ในการไม่แสดงความเห็น สำนักงานการตรวจเงินแผ่นดินไม่สามารถหาหลักฐานการสอบบัญชีที่เหมาะสมอย่างเพียงพอเพื่อเป็นเกณฑ์ในการแสดงความเห็นได้

เกณฑ์ในการไม่แสดงความเห็น

ณ วันที่ ๓๐ กันยายน ๒๕๕๙ งบแสดงฐานะการเงินของมหาวิทยาลัยราชภัฏเพชรบุรี แสดงรายการเงินสดและรายการเทียบเท่าเงินสด จำนวน ๒๖๘,๔๕๑,๗๓๒.๕๑ บาท เงินลงทุนระยะสั้น จำนวน ๑๘๙,๖๕๐,๒๕๒.๒๗ บาท และเงินลงทุนระยะยาว จำนวน ๒๘๕,๕๒๒,๘๕๒.๔๑ บาท จากการส่งหนังสือยืนยันยอดเงินฝากธนาคารจากสำนักงานใหญ่ของธนาคาร พบว่ามีบัญชีเงินฝากธนาคารซึ่งเปิดในนามมหาวิทยาลัยราชภัฏเพชรบุรีซึ่งไม่ปรากฏในหลักฐานทางบัญชีและรายงานการเงินของมหาวิทยาลัยราชภัฏเพชรบุรี จำนวน ๗๖ บัญชี เป็นเงิน ๒๗,๑๔๒,๓๕๑.๗๘ บาท ประกอบด้วยเงินสดและรายการเทียบเท่าเงินสด จำนวน ๒๖,๙๘๐,๑๖๓.๙๑ บาท และเงินลงทุนระยะสั้น จำนวน ๑๖๒,๑๘๗.๘๗ บาท และสำนักงานการตรวจเงินแผ่นดินไม่สามารถหาหลักฐานการตรวจสอบเพื่อให้ทราบว่าเงินฝากธนาคารคงเหลือดังกล่าวเป็นรายการที่เกิดจากการรับ - จ่ายประเภทใด จำนวนเงินเท่าไร ดังนั้น ผลกระทบของการไม่นำข้อมูลดังกล่าวมาบันทึกในรายงานการเงินจึงไม่สามารถระบุได้

สำนักงานการตรวจเงินแผ่นดิน

“...เงินแผ่นดินนั้น คือเงินของประชาชนทั้งชาติ...”

พระราชดำรัสในพระบาทสมเด็จพระปรมินทรมหาภูมิพลอดุลยเดช

- ๒ -

มหาวิทยาลัยราชภัฏเพชรบุรีได้นำงบการเงินของสถานบริการน้ำมันเชื้อเพลิงเพื่อสวัสดิการ และโครงการจัดหาทรายได้สวัสดิการมหาวิทยาลัย จำนวน ๑๑ โครงการ ที่อยู่ภายใต้การควบคุมของ มหาวิทยาลัยราชภัฏเพชรบุรีมารวมไว้ในงบการเงินของมหาวิทยาลัยราชภัฏเพชรบุรีภายใต้มาตรฐานและนโยบายการบัญชีภาครัฐที่กระทรวงการคลังกำหนด หากสถานบริการน้ำมันเชื้อเพลิงเพื่อสวัสดิการได้นำมารวมอยู่ในงบการเงินจะทำให้เงินสดและรายการเทียบเท่าเงินสดเพิ่มขึ้น จำนวน ๕,๐๗๒,๐๔๓.๙๔ บาท, ลูกหนี้ระยะสั้นเพิ่มขึ้น จำนวน ๗๕๖,๙๙๖.๑๑ บาท, เงินลงทุนระยะสั้นเพิ่มขึ้น จำนวน ๕,๐๐๐,๐๐๐.๐๐ บาท, วัสดุคงเหลือเพิ่มขึ้น จำนวน ๔๑๔,๘๖๗.๔๓ บาท, ที่ดินอาคารและอุปกรณ์เพิ่มขึ้น จำนวน ๕๙,๔๑๕.๙๗ บาท, เงินรับฝากระยะสั้นเพิ่มขึ้น จำนวน ๘๘,๑๗๑.๙๔ บาท, รายได้อื่นเพิ่มขึ้น จำนวน ๙๖,๖๔๘,๗๑๑.๙๔ บาท, ค่าใช้จ่ายเพิ่มขึ้น จำนวน ๙๔,๖๖๙,๗๐๒.๘๗ บาท และรายได้สูงกว่าค่าใช้จ่ายสะสมเพิ่มขึ้น จำนวน ๑๑,๒๑๕,๑๕๑.๕๑ บาท และหากโครงการจัดหาทรายได้สวัสดิการมหาวิทยาลัย จำนวน ๑๑ โครงการ ได้รวมอยู่ในงบการเงินจะทำให้เงินสดและรายการเทียบเท่าเงินสดเพิ่มขึ้น จำนวน ๔,๓๐๕,๐๖๒.๘๕ บาท, รายได้อื่นเพิ่มขึ้น จำนวน ๔,๘๙๕,๖๒๔.๔๘ บาท ค่าใช้จ่ายเพิ่มขึ้น จำนวน ๔,๔๕๑,๓๐๒.๘๔ บาท และส่วนของทุนเพิ่มขึ้น จำนวน ๔,๓๐๕,๐๖๒.๘๕ บาท

มหาวิทยาลัยราชภัฏเพชรบุรีไม่ได้แสดงรายการลูกหนี้ความรับผิดชอบละเมิดซึ่งผิดสัญญา ให้ทุนการศึกษาเพื่อพัฒนาบุคลากรและลูกหนี้กู้ยืมเงินกองทุนเพื่อเป็นทุนพัฒนาการศึกษา โดยจะรับรู้เป็นรายได้เมื่อลูกหนี้ชำระเงินจำนวน ๕ ราย และบันทึกเงินรับฝากระยะสั้น จำนวน ๑ ราย โดยในปีงบประมาณ ๒๕๕๙ ได้รับขจัดได้จากลูกหนี้ดังกล่าว จำนวน ๖ ราย โดยบันทึกรับรู้เป็นรายได้เงินจำนวน ๕ ราย เป็นเงิน ๔๗๑,๗๗๓.๖๔ บาท และบันทึกเงินเป็นเงินรับฝากระยะสั้น จำนวน ๑ ราย เป็นเงิน ๑,๐๐๐.๐๐ บาท คงเหลือ ณ วันที่ ๓๐ กันยายน ๒๕๕๙ จำนวน ๖ ราย เป็นเงิน ๑,๘๙๗,๓๙๗.๖๘ บาท หากมหาวิทยาลัยราชภัฏเพชรบุรีบันทึกรายดังกล่าวตามมาตรฐานและนโยบายการบัญชีภาครัฐที่กระทรวงการคลังกำหนดจะทำให้รายได้อื่นลดลงจำนวน ๔๗๑,๗๗๓.๖๔ บาท เงินรับฝากระยะสั้นเพิ่มขึ้น ๑๕๔,๔๘๑.๕๐ บาท สินทรัพย์ (ลูกหนี้) เพิ่มขึ้น จำนวน ๒,๒๑๔,๖๙๐.๑๒ บาท และรายได้สูงกว่าค่าใช้จ่ายสะสมเพิ่มขึ้น จำนวน ๑,๘๙๗,๓๙๗.๖๘ บาท และสำนักงานการตรวจเงินแผ่นดินไม่สามารถหาหลักฐานการตรวจสอบเพื่อให้แน่ใจว่ามีลูกหนี้จำนวนเท่าไรที่มหาวิทยาลัยราชภัฏเพชรบุรียังไม่ได้นำมาแสดงรายการในรายงานการเงิน

ตามหมายเหตุประกอบงบการเงิน หมายเหตุ ๖ ที่ดิน อาคารและอุปกรณ์ ณ วันที่ ๓๐ กันยายน ๒๕๕๙ มหาวิทยาลัยราชภัฏเพชรบุรีจัดประเภทและแสดงรายการโปรแกรมสำเร็จรูปจำนวน ๑๒,๕๙๕,๙๗๓.๔๒ บาท เป็นส่วนหนึ่งของครุภัณฑ์ จำนวนเงิน ๕๒๖,๖๙๘,๘๔๖.๓๖ บาท หากมหาวิทยาลัยราชภัฏเพชรบุรีบันทึกรายดังกล่าวตามมาตรฐานและนโยบายการบัญชีภาครัฐที่กระทรวงการคลังกำหนดจะทำให้ครุภัณฑ์ลดลง จำนวนเงิน ๑๒,๕๙๕,๙๗๓.๔๒ บาท และสินทรัพย์ไม่มีตัวตนเพิ่มขึ้นด้วยจำนวนเดียวกัน

มหาวิทยาลัยราชภัฏเพชรบุรีได้รับบริจาคที่ดินตั้งแต่ปี พ.ศ. ๒๕๐๕ จำนวน ๘ แปลง ราคาประเมินตามหนังสือสำนักงานที่ดินจังหวัดเพชรบุรี ที่ พบ ๐๐๑๙.๒/๘๐๕ ลงวันที่ ๑๔ มกราคม ๒๕๕๔ จำนวนเงิน ๒๔,๒๖๔,๐๐๐.๐๐ บาท ได้โอนกรรมสิทธิ์เป็นชื่อมหาวิทยาลัยราชภัฏเพชรบุรี จำนวน ๒ แปลง เป็นเงิน ๓,๕๐๔,๐๐๐.๐๐ บาท คงเหลือจำนวน ๖ แปลง เป็นเงิน ๒๐,๗๖๐,๐๐๐.๐๐ บาท ยังไม่สามารถโอนกรรมสิทธิ์ให้กับทางมหาวิทยาลัยราชภัฏเพชรบุรีได้ เนื่องจากเจ้าของที่ดินถึงแก่กรรม และมหาวิทยาลัยราชภัฏเพชรบุรีไม่ได้แสดงมูลค่าที่ดิน จำนวน ๘ แปลง ดังกล่าวในงบแสดงฐานะการเงินของมหาวิทยาลัยราชภัฏเพชรบุรี

สำนักงานการตรวจเงินแผ่นดิน

“...เงินแผ่นดินนั้น คือเงินของประชาชนทั้งชาติ...”

พระราชดำรัสในพระบาทสมเด็จพระปรมินทรมหาภูมิพลอดุลยเดช

- ๓ -

ตามหมายเหตุประกอบงบการเงิน หมายเหตุ ๗ เงินรับฝากระยะสั้น รายการเงินรับฝากอื่นได้รวมเงินรับฝากค่าประกันของเสียหายของนักศึกษา จำนวนเงิน ๑๘,๖๑๘,๘๐๐.๐๐ บาท ซึ่งเป็นเงินประกันค่าเสียหายซึ่งต้องถอนคืนให้นักศึกษาเมื่อสำเร็จการศึกษาหรือพ้นสภาพจากการเป็นนักศึกษา กรณีสำเร็จการศึกษาและมีได้ทำทรัพย์สินของมหาวิทยาลัยราชภัฏเพชรบุรีเสียหายโดยขอคืนเท่ากับจำนวนเงินที่เหลืออยู่ หากไม่มารับคืนตามระยะเวลาที่กำหนดต้องส่งเป็นรายได้ของมหาวิทยาลัยราชภัฏเพชรบุรี แต่เงินประกันค่าเสียหาย จำนวน ๑๘,๖๑๘,๘๐๐.๐๐ บาท ไม่มีรายละเอียดและหลักฐานเพื่อให้ทราบว่า เป็นของนักศึกษา รายใด และรับเงินมาเมื่อวันที่ใด และสำนักงานการตรวจเงินแผ่นดินไม่สามารถหาหลักฐานที่เพียงพอเพื่อให้ทราบความมีอยู่จริงของเงินประกันดังกล่าวได้ซึ่งอาจต้องมีการปรับปรุงลดเงินประกันค่าเสียหายดังกล่าวกับรายได้อื่น

ตามหมายเหตุประกอบงบการเงิน หมายเหตุ ๘ มหาวิทยาลัยราชภัฏเพชรบุรีไม่ได้บันทึกบัญชีรายได้จากงบประมาณที่ได้รับจัดสรรและยื่นคำขอเบิกเงินจากรวมบัญชีกลาง จำนวน ๑๒๔,๗๙๒,๖๗๕.๘๑ บาท ประกอบด้วยรายการขอเบิกเงินงบประมาณโครงการเบิกจ่ายตรงของกรมบัญชีกลาง ได้แก่ ค่าจ้างคำรักษาพยาบาล เงินบำเหน็จบำนาญ เงินสมทบ กบข. เงินชดเชยสมาชิก กบข. และเงินสมทบ กสจ. จำนวนเงิน ๑๒๐,๗๔๐,๔๓๕.๗๐ บาท และรายได้ค้างรับจากกรมบัญชีกลางซึ่งมหาวิทยาลัยราชภัฏเพชรบุรีได้ยื่นคำขอเบิกงบประมาณเพื่อขอรับเงินเข้าหน่วยงาน จำนวน ๔,๐๕๒,๒๔๐.๑๑ บาท หากมหาวิทยาลัยราชภัฏเพชรบุรีบันทึกรายการดังกล่าวตามมาตรฐานและนโยบายการบัญชีภาครัฐที่กระทรวงการคลังกำหนดจะทำให้รายได้จากงบประมาณ ประเภทรายได้จากบุคลากรเพิ่มขึ้นจำนวน ๕๑,๑๐๙,๗๙๙.๖๐ บาท รายได้จากงบดำเนินงานเพิ่มขึ้น จำนวน ๓,๐๔๙,๕๕๑.๙๓ บาท รายได้จากงบอุดหนุนเพิ่มขึ้น จำนวน ๗,๗๓๔,๔๕๖.๓๖ บาท รายได้จากงบรายจ่ายอื่นเพิ่มขึ้น จำนวน ๔๐๓,๑๕๓.๐๐ บาท และรายได้จากงบกลางเพิ่มขึ้น จำนวน ๖๒,๔๙๕,๗๑๔.๙๒ บาท รวมเป็นรายได้จากงบประมาณเพิ่มขึ้น ๑๒๔,๗๙๒,๖๗๕.๘๑ บาท ค่าใช้จ่ายเพิ่มขึ้นจำนวน ๑๒๐,๗๔๐,๔๓๕.๐๐ บาท และรายได้ค้างรับจากกรมบัญชีกลางเพิ่มขึ้นด้วย จำนวน ๔,๐๕๒,๒๔๐.๑๑ บาท

ตามหมายเหตุประกอบงบการเงิน หมายเหตุ ๘ มหาวิทยาลัยราชภัฏเพชรบุรีบันทึกบัญชีเงินอุดหนุนวิจัยที่ได้รับ เป็นรายได้จากงบประมาณ ประเภทรายได้จากงบอุดหนุน ในปีงบประมาณ ๒๕๕๙ จำนวน ๑๖,๐๑๐,๑๐๐.๐๐ บาท และบันทึกค่าใช้จ่ายเงินอุดหนุนทั้งจำนวน แล้วนำเงินอุดหนุนดังกล่าวฝากธนาคารโดยบันทึกคู่กับรายได้อื่น - กองทุนเงินอุดหนุนวิจัยตามหมายเหตุประกอบงบการเงิน หมายเหตุ ๑๐ และบันทึกค่าใช้จ่ายจริงตามงวด หากมหาวิทยาลัยราชภัฏเพชรบุรีบันทึกรายการดังกล่าวตามมาตรฐานและนโยบายการบัญชีภาครัฐที่กระทรวงการคลังกำหนดจะทำให้รายได้อื่น - กองทุนเงินอุดหนุนวิจัยปี ๒๕๕๙ ลดลงจำนวนเงิน ๑๖,๐๑๐,๑๐๐.๐๐ บาท ค่าใช้จ่ายเงินอุดหนุนวิจัยปี ๒๕๕๙ ลดลงจำนวน ๑๖,๐๑๐,๑๐๐.๐๐ บาท

ตามหมายเหตุประกอบงบการเงิน หมายเหตุ ๑๐ มหาวิทยาลัยราชภัฏเพชรบุรีได้บันทึกบัญชีรายได้ดอกเบี้ยเงินฝากธนาคารที่เกิดจากเงินประมาณ ประเภทเงินอุดหนุนวิจัยในปีงบประมาณ ๒๕๕๙ จำนวน ๑๘๘,๙๐๔.๗๒ บาท เป็นรายได้อื่น หากมหาวิทยาลัยราชภัฏเพชรบุรีบันทึกรายการดังกล่าวตามมาตรฐานและนโยบายการบัญชีภาครัฐที่กระทรวงการคลังกำหนดจะทำให้รายได้อื่นและรายได้สูงกว่าค่าใช้จ่ายสำหรับงวดลดลง จำนวน ๑๘๘,๙๐๔.๗๒ บาท และรายงานรายได้แผ่นดินที่จัดเก็บเพิ่มขึ้นด้วยจำนวนเดียวกัน และมหาวิทยาลัยราชภัฏเพชรบุรีได้บันทึกบัญชีรายได้ดอกเบี้ยเงินฝากธนาคารที่เกิดจากเงินประมาณก่อน

สำนักงานการตรวจเงินแผ่นดิน

“...เงินแผ่นดินนั้น คือเงินของประชาชนทั้งชาติ...”

พระราชดำรัสในพระบาทสมเด็จพระปรมินทรมหาภูมิพลอดุลยเดช

- ๔ -

ปีงบประมาณ ๒๕๕๙ ซึ่งสำนักงานการตรวจเงินแผ่นดินไม่สามารถหาหลักฐานการตรวจสอบเพื่อให้ทราบว่า มีการบันทึกบัญชีรายได้ออกเบียดอกเบี้ยเงินฝากธนาคารที่เกิดจากงบประมาณคงเหลือก่อนปีงบประมาณ ๒๕๕๙ ที่ต้องส่งคืนเป็นรายได้แผ่นดินอีกจำนวนเท่าไร

ตามหมายเหตุประกอบงบการเงิน หมายเหตุ ๑๐ มหาวิทยาลัยราชภัฏเพชรบุรีบันทึกบัญชีเงินกู้ยืมโครงการศึกษาที่ได้รับมาในปีงบประมาณ ๒๕๕๙ เป็นรายได้อื่น ประเภทเงินโครงการเงินกู้ยืมเพื่อการศึกษา จำนวน ๖๙,๐๓๘,๕๐๐.๐๐ บาท และจะรับรู้เป็นรายได้ค่าธรรมเนียมการศึกษา เมื่อมหาวิทยาลัยราชภัฏเพชรบุรีตรวจสอบรายชื่อนักศึกษาที่กู้ยืมและลงทะเบียนเรียนพร้อมออกใบเสร็จรับเงินการศึกษา และบันทึกบัญชีเป็นค่าใช้จ่ายอื่น ประเภทค่าใช้จ่ายโครงการ กยศ. ตามหมายเหตุประกอบงบการเงิน หมายเหตุ ๑๓ จำนวน ๖๙,๓๑๗,๕๐๐.๐๐ บาท เท่ากับจำนวนที่อนุมัติเงินฝากธนาคารเพื่อนำฝากเข้ารายได้ค่าธรรมเนียมการศึกษา หากมหาวิทยาลัยราชภัฏเพชรบุรีบันทึกรายการดังกล่าวตามมาตรฐานและนโยบายการบัญชีภาครัฐที่กระทรวงการคลังกำหนดจะทำให้รายได้อื่น - โครงการเงินกู้ยืมเพื่อการศึกษา ปี ๒๕๕๙ ลดลงจำนวนเงิน ๖๙,๐๓๘,๕๐๐.๐๐ บาท ค่าใช้จ่ายอื่น - ค่าใช้จ่ายโครงการ กยศ. ปี ๒๕๕๙ ลดลงจำนวน ๖๙,๓๑๗,๕๐๐.๐๐ บาท และรายได้สูงกว่าค่าใช้จ่ายสุทธิลดลงจำนวน ๒๗๙,๐๐๐.๐๐ บาท

การไม่แสดงความเห็น

เนื่องจากเรื่องดังกล่าวไว้ในวรรคเกณฑ์ในการไม่แสดงความเห็นมีนัยสำคัญ สำนักงานการตรวจเงินแผ่นดินไม่สามารถหาหลักฐานการสอบบัญชีที่เหมาะสมอย่างเพียงพอเพื่อเป็นเกณฑ์ในการแสดงความเห็น ดังนั้น สำนักงานการตรวจเงินแผ่นดินจึงไม่แสดงความเห็นต่อรายงานการเงินดังกล่าว



(นางสาวกัลปพฤกษ์ ทับสี)

ผู้อำนวยการสำนักตรวจเงินแผ่นดินจังหวัดเพชรบุรี



(นางนุจิรา คำสิน)

นักวิชาการตรวจเงินแผ่นดินชำนาญการพิเศษ

สำนักงานการตรวจเงินแผ่นดิน

วันที่ ๒๕ พฤษภาคม ๒๕๖๐

มหาวิทยาลัยราชภัฏเพชรบุรี

งบแสดงฐานะการเงิน

ณ วันที่ 30 กันยายน 2559

(หน่วย:บาท)

	หมายเหตุ	2559	2558
สินทรัพย์			
สินทรัพย์หมุนเวียน			
เงินสดและรายการเทียบเท่าเงินสด	5	268,451,732.51	335,939,260.23
ลูกหนี้ระยะสั้น		3,475,022.81	676,240.00
เงินลงทุนระยะสั้น		189,650,242.27	147,409,657.50
รวมสินทรัพย์หมุนเวียน		461,576,997.59	484,025,157.73
สินทรัพย์ไม่หมุนเวียน			
เงินลงทุนระยะยาว		285,522,852.41	200,688,420.00
ที่ดิน อาคาร และอุปกรณ์	6	1,627,390,147.67	717,233,294.91
รวมสินทรัพย์ไม่หมุนเวียน		1,912,913,000.08	917,921,714.91
รวมสินทรัพย์		2,374,489,997.67	1,401,946,872.64
หนี้สิน			
หนี้สินหมุนเวียน			
เจ้าหนี้ระยะสั้น		14,816,418.29	-
เงินรับฝากระยะสั้น	7	245,341,074.90	240,835,034.30
รวมหนี้สินหมุนเวียน		260,157,493.19	240,835,034.30
หนี้สินไม่หมุนเวียน			
เงินรับฝากระยะยาว		23,860,167.86	-
รวมหนี้สินไม่หมุนเวียน		23,860,167.86	-
รวมหนี้สิน		284,017,661.05	240,835,034.30
สินทรัพย์สุทธิ/ส่วนทุน		2,090,472,336.62	1,161,111,838.34

(นางภควิน จันทนเสวี)

ผู้อำนวยการกองกลางสำนักงานอธิการบดี

(ผศ.ดร.เสนาะ กลิ่นงาม)

อธิการบดีมหาวิทยาลัยราชภัฏเพชรบุรี

มหาวิทยาลัยราชภัฏเพชรบุรี

งบแสดงฐานะการเงิน

ณ วันที่ 30 กันยายน 2559

(หน่วย:บาท)

หมายเหตุ	2559	2558
สินทรัพย์สุทธิ/ส่วนทุน		
ทุน	237,421,751.45	237,421,751.45
รายได้สูงกว่าค่าใช้จ่ายสะสม	<u>1,853,050,585.17</u>	<u>923,690,086.89</u>
รวมสินทรัพย์สุทธิ/ส่วนทุน	<u><u>2,090,472,336.62</u></u>	<u><u>1,161,111,838.34</u></u>

หมายเหตุประกอบงบการเงินเป็นส่วนหนึ่งของงบการเงินนี้

๓๖๐

dw

(นางภควัน จันทนเสวี)
ผู้อำนวยการกองกลางสำนักงานอธิการบดี

NS

(ผศ.ดร.เสนาะ กลิ่นงาม)
อธิการบดีมหาวิทยาลัยราชภัฏเพชรบุรี

มหาวิทยาลัยราชภัฏเพชรบุรี
 งบแสดงผลการดำเนินงานทางการเงิน
 สำหรับปีสิ้นสุดวันที่ 30 กันยายน 2559

(หน่วย:บาท)

	หมายเหตุ	2559	2558
รายได้			
รายได้จากงบประมาณ	8	500,239,132.87	423,747,381.34
รายได้ค่าธรรมเนียมการศึกษา	9	278,450,518.58	260,662,618.48
รายได้อื่น	10	111,625,592.42	92,633,574.29
รวมรายได้		890,315,243.87	777,043,574.11
ค่าใช้จ่าย			
ค่าใช้จ่ายบุคลากร	11	160,047,090.16	182,224,343.08
ค่าตอบแทน		43,713,990.12	41,797,328.64
ค่าใช้สอย		48,100,783.42	41,062,794.84
ค่าวัสดุ		39,961,006.38	40,212,538.36
ค่าสาธารณูปโภค		26,215,678.68	27,630,860.30
ค่าเสื่อมราคาและค่าตัดจำหน่าย	12	97,540,692.16	118,906,355.31
ค่าใช้จ่ายเงินอุดหนุนและบริจาค		103,514,067.06	127,772,553.30
ค่าใช้จ่ายอื่น	13	81,701,839.56	67,831,947.20
รวมค่าใช้จ่าย		600,795,147.54	647,438,721.03
รายได้สูงกว่าค่าใช้จ่ายสุทธิ		289,520,096.33	129,604,853.08

หมายเหตุประกอบงบการเงินเป็นส่วนหนึ่งของงบการเงินนี้

๒๐๐

dw

(นางภกวัน จันทนเสวี)
 ผู้อำนวยการกองกลางสำนักงานอธิการบดี

๒๐๐

(ผศ.ดร.เสนาะ กลิ่นงาม)
 อธิการบดีมหาวิทยาลัยราชภัฏเพชรบุรี



รายงานการตรวจสอบรายงานการเงิน

หน่วยงาน มหาวิทยาลัยราชภัฏเพชรบุรี

อำเภอเมืองเพชรบุรี จังหวัดเพชรบุรี

ประจำปีงบประมาณ ๒๕๖๐

ตั้งแต่วันที่ ๑ ตุลาคม ๒๕๕๙ ถึงวันที่ ๓๐ กันยายน ๒๕๖๐

สำนักงานการตรวจเงินแผ่นดิน

“...เงินแผ่นดินนั้น คือเงินของประชาชนทั้งชาติ...”
พระราชดำรัสในพระบาทสมเด็จพระปรมินทรมหาภูมิพลอดุลยเดช



รายงานของผู้สอบบัญชี

เสนอ อธิการบดีมหาวิทยาลัยราชภัฏเพชรบุรี

ความเห็น

สำนักงานการตรวจเงินแผ่นดินได้รับการแต่งตั้งให้ตรวจสอบรายงานการเงินประจำปีงบประมาณ ๒๕๖๐ ของมหาวิทยาลัยราชภัฏเพชรบุรี ซึ่งประกอบด้วยงบแสดงฐานะการเงิน ณ วันที่ ๓๐ กันยายน ๒๕๖๐ งบแสดงผลการดำเนินงานทางการเงิน และงบแสดงการเปลี่ยนแปลงสินทรัพย์สุทธิ/ส่วนทุน สำหรับปีสิ้นสุดวันเดียวกัน รวมถึงหมายเหตุสรุปนโยบายการบัญชีที่สำคัญและหมายเหตุเรื่องอื่นๆ

สำนักงานการตรวจเงินแผ่นดินไม่สามารถแสดงความเห็นต่อรายงานการเงินประจำปีงบประมาณ ๒๕๖๐ เนื่องจากเรื่องที่เกี่ยวข้องไว้ในวรรคเกณฑ์ในการไม่แสดงความเห็นมีนัยสำคัญ สำนักงานการตรวจเงินแผ่นดินไม่สามารถหาหลักฐานการสอบบัญชีที่เหมาะสมอย่างเพียงพอเพื่อเป็นเกณฑ์ในการแสดงความเห็นต่อรายงานการเงิน

เกณฑ์ในการไม่แสดงความเห็น

ณ วันที่ ๓๐ กันยายน ๒๕๖๐ งบแสดงฐานะการเงินของมหาวิทยาลัยราชภัฏเพชรบุรีแสดงรายการเงินสดและรายการเทียบเท่าเงินสด จำนวน ๒๘๔,๕๑๙,๒๙๑.๙๕ บาท เงินลงทุนระยะสั้น จำนวน ๒๕๖,๙๘๐,๑๑๕.๖๓ บาท และเงินลงทุนระยะยาว จำนวน ๓๑๗,๕๓๕,๘๒๐.๖๒ บาท จากการส่งหนังสือยืนยันยอดเงินฝากธนาคารจากสำนักงานใหญ่ของธนาคาร พบว่า มีบัญชีเงินฝากธนาคารซึ่งเปิดในนามมหาวิทยาลัยราชภัฏเพชรบุรีซึ่งไม่ปรากฏในหลักฐานทางบัญชีและรายงานการเงินของมหาวิทยาลัยราชภัฏเพชรบุรี จำนวน ๕๙ บัญชี เป็นเงิน ๒๕,๖๑๖,๔๓๘.๕๕ บาท ประกอบด้วย เงินสดและรายการเทียบเท่าเงินสด จำนวน ๑๔,๑๖๑,๓๙๖.๕๗ บาท และเงินลงทุนระยะสั้น จำนวน ๑๑,๔๕๕,๐๔๑.๙๘ บาท นอกจากนี้ มหาวิทยาลัยราชภัฏเพชรบุรีมีการรับเงินเข้าบัญชีธนาคารประเภทกระแสรายวัน ซึ่งเป็นการรับเงินจากนักศึกษาเป็นค่าบำรุงการศึกษา และมีรับเงินซึ่งเป็นเงินรอการตรวจสอบ แต่มหาวิทยาลัยราชภัฏเพชรบุรี ยังไม่ได้บันทึกรายการดังกล่าวในรายงานทางการเงินของมหาวิทยาลัยราชภัฏเพชรบุรี และสำนักงานการตรวจเงินแผ่นดินไม่สามารถหาหลักฐานการตรวจสอบเพื่อให้ทราบว่าเงินฝากธนาคารคงเหลือดังกล่าวเป็นรายการที่เกิดจากการรับ - จ่ายประเภทใด จำนวนเงินเท่าไร ดังนั้น ผลกระทบของการไม่นำข้อมูลดังกล่าวมาบันทึกในรายงานการเงินจึงไม่สามารถระบุได้

มหาวิทยาลัยราชภัฏเพชรบุรีไม่ได้แสดงรายการลูกหนี้ความรับผิดทางละเมิดซึ่งมีสัญญาให้ทุนการศึกษาเพื่อพัฒนาบุคลากรและลูกหนี้กู้ยืมเงินกองทุนเพื่อเป็นทุนพัฒนาการศึกษา โดยจะรับรู้เป็นรายได้เมื่อลูกหนี้ชำระเงิน จำนวน ๔ ราย และบันทึกเงินรับฝากระยะสั้น จำนวน ๑ ราย โดยในปีงบประมาณ ๒๕๖๐ ได้รับขีดใช้จากลูกหนี้ดังกล่าว จำนวน ๕ ราย โดยบันทึกรับรู้เป็นรายได้อื่น จำนวน ๔ ราย เป็นเงิน ๕๒๐,๒๓๗.๖๔ บาท และบันทึกเงินเป็นรับฝากระยะสั้นจำนวน ๑ ราย เป็นเงิน ๑๗,๐๐๐.๐๐ บาท คงเหลือ ณ วันที่ ๓๐ กันยายน ๒๕๖๐ จำนวน ๕ ราย เป็นเงิน ๑,๓๖๐,๑๖๐.๓๔ บาท หากมหาวิทยาลัยราชภัฏเพชรบุรี

สำนักงานการตรวจเงินแผ่นดิน

“...เงินแผ่นดินนั้น คือเงินของประชาชนทั้งชาติ...”

พระราชดำรัสในพระบาทสมเด็จพระปรมินทรมหาภูมิพลอดุลยเดช

- ๒ -

บันทึกรายการดังกล่าวตามมาตรฐานและนโยบายการบัญชีภาครัฐที่กระทรวงการคลังกำหนดจะทำให้รายได้อื่นลดลง จำนวน ๕๒๐,๒๓๗.๖๔ บาท เงินรับฝากกระยะสั้นเพิ่มขึ้น ๑๓๗,๔๘๑.๕๐ บาท สินทรัพย์ (ลูกหนี้) เพิ่มขึ้น ๑,๓๖๐,๑๖๐.๓๔ บาท และรายได้สูงกว่าค่าใช้จ่ายสะสมเพิ่มขึ้น จำนวน ๑,๗๔๒,๙๑๖.๔๘ บาท และสำนักงานการตรวจเงินแผ่นดินไม่สามารถหาหลักฐานเพื่อให้แน่ใจว่ามีลูกหนี้จำนวนเท่าไรที่มหาวิทยาลัยราชภัฏเพชรบุรียังไม่ได้นำมาแสดงรายการในรายงานการเงิน

ตามหมายเหตุประกอบงบการเงินหมายเหตุ ๙ ที่ดิน อาคาร และอุปกรณ์ ณ วันที่ ๓๐ กันยายน ๒๕๖๐ มหาวิทยาลัยราชภัฏเพชรบุรีจัดประเภทและแสดงรายการโปรแกรมสำเร็จรูป จำนวน ๑๓,๑๑๒,๔๑๓.๔๒ บาท เป็นส่วนหนึ่งของครุภัณฑ์ จำนวนเงิน ๖๒๓,๕๗๓,๐๐๑.๖๒ บาท หากมหาวิทยาลัยราชภัฏเพชรบุรีบันทึกรายการดังกล่าวตามมาตรฐานและนโยบายการบัญชีภาครัฐที่กระทรวงการคลังกำหนดจะทำให้ครุภัณฑ์ลดลง จำนวนเงิน ๑๓,๑๑๒,๔๑๓.๔๒ บาท และสินทรัพย์ไม่มีตัวตนเพิ่มขึ้นด้วยจำนวนเดียวกัน

ณ วันที่ ๓๐ กันยายน ๒๕๖๐ สินทรัพย์ถาวรประเภทสิ่งปลูกสร้างราคาทุน จำนวน ๓๙๒,๒๖๕,๙๗๔.๐๐ บาท ได้แสดงเป็นส่วนหนึ่งของอาคารและสิ่งปลูกสร้างตามหมายเหตุประกอบงบการเงินหมายเหตุ ๙ จำนวน ๑,๙๒๒,๗๘๐,๐๔๕.๐๐ บาท มหาวิทยาลัยราชภัฏเพชรบุรีมีการเปลี่ยนแปลงอายุการใช้งานของสินทรัพย์ถาวร เมื่อวันที่ ๑๕ กรกฎาคม ๒๕๖๐ จากการทดสอบการเปลี่ยนแปลงอายุการใช้งานของสินทรัพย์ถาวรประเภทสิ่งปลูกสร้างจากเดิม ๒๐ ปี เปลี่ยนเป็น ๒๕ ปี จำนวน ๔ รายการ ราคาทุน จำนวน ๑๘,๒๙๗,๐๐๘.๖๘ บาท หรือคิดเป็นร้อยละ ๔.๖๖ ของสินทรัพย์ถาวรประเภทสิ่งปลูกสร้าง พบว่าในระบบโปรแกรมสำเร็จรูปมีการปรับปรุงมูลค่าคงเหลือและค่าเสื่อมราคาสะสมสินทรัพย์ถาวรตั้งแต่วันที่ได้รับทรัพย์สินมา และมหาวิทยาลัยราชภัฏเพชรบุรีได้มีการปรับปรุงมูลค่าคงเหลือยกมาของสินทรัพย์ถาวรเพิ่มขึ้นเป็นเงิน ๕๗๘,๔๗๖.๓๑ บาท และบันทึกเป็นค่าเสื่อมราคาประจำปี ๒๕๖๐ เป็นเงิน ๗๓๑,๘๘๐.๓๕ บาท ทำให้ค่าเสื่อมราคาของสินทรัพย์ถาวรประเภทสิ่งปลูกสร้าง จำนวน ๔ รายการ ที่มหาวิทยาลัยราชภัฏเพชรบุรีบันทึกในระบบคงเหลือ จำนวน ๑๕๓,๔๐๔.๐๔ บาท หากมหาวิทยาลัยราชภัฏเพชรบุรีบันทึกค่าเสื่อมราคาสินทรัพย์ถาวรตามมาตรฐานการบัญชีภาครัฐ ฉบับที่ ๓ เรื่อง นโยบายการบัญชี การเปลี่ยนแปลงประมาณการทางบัญชี และข้อผิดพลาด จะคำนวณค่าเสื่อมราคาสินทรัพย์ถาวรประเภทสิ่งปลูกสร้างที่ทดสอบได้จำนวน ๘๖๗,๓๐๖.๒๘ บาท มหาวิทยาลัยราชภัฏเพชรบุรีจึงบันทึกค่าเสื่อมราคาของสินทรัพย์ถาวรประเภทสิ่งปลูกสร้างต่ำไป จำนวน ๗๓๓,๙๐๒.๒๔ บาท และมูลค่าอาคารและสิ่งปลูกสร้างสุทธิสูงไปด้วยจำนวนเดียวกัน เมื่อเปรียบเทียบสินทรัพย์ถาวรประเภทสิ่งปลูกสร้างทั้งหมดอาจทำให้มหาวิทยาลัยราชภัฏแสดงมูลค่าอาคารและสิ่งปลูกสร้าง – สุทธิสูงไปจำนวน ๑๕,๓๑๙,๗๙๐.๕๖ บาท รายได้สูงกว่าค่าใช้จ่ายสะสมต่ำไปจำนวน ๑๕,๓๑๙,๗๙๐.๕๖ บาท ค่าเสื่อมราคาต่ำไปและรายได้สูงกว่าค่าใช้จ่ายสุทธิสูงไป จำนวน ๑๕,๓๑๙,๗๙๐.๕๖ บาท (๗๑๓,๙๐๒.๒๔ X ๑๐๐/๔.๖๖)

สำนักงานการตรวจเงินแผ่นดิน

“...เงินแผ่นดินนั้น คือเงินของประชาชนทั้งชาติ...”

พระราชดำรัสในพระบาทสมเด็จพระปรมินทรมหาภูมิพลอดุลยเดช

- ๓ -

ตามหมายเหตุประกอบงบการเงิน หมายเหตุ ๑๑ เงินรับฝากระยะยาว รายการเงินประกันอื่น – ระยะยาว จำนวนเงิน ๒๑,๕๘๕,๗๘๓.๙๗ บาท เป็นเงินประกันค่าเสียหายซึ่งต้องถอนคืนให้นักศึกษา เมื่อสำเร็จการศึกษาหรือพ้นสภาพจากการเป็นนักศึกษากรณีสำเร็จการศึกษา และมีได้ทำทรัพย์สินของ มหาวิทยาลัยราชภัฏเพชรบุรีเสียหายโดยขอคืนเท่ากับจำนวนเงินที่เหลืออยู่ หากไม่มารับคืนตามระยะเวลาที่กำหนดต้องส่งเป็นรายได้ของมหาวิทยาลัยราชภัฏเพชรบุรี แต่เงินประกันค่าเสียหายจำนวน ๒๑,๕๘๕,๗๘๓.๙๗ บาท ไม่มีรายละเอียดและหลักฐานเพื่อให้ทราบว่าเป็นของนักศึกษารายใด และรับเงินมาเมื่อวันใด และสำนักงานการตรวจเงินแผ่นดินไม่สามารถหาหลักฐานที่เพียงพอเพื่อให้ทราบความมีอยู่จริงของเงินประกันดังกล่าวได้ ซึ่งอาจต้องมีการปรับปรุงลดเงินประกันค่าเสียหายดังกล่าวกับรายได้อื่น

ตามหมายเหตุประกอบงบการเงิน หมายเหตุ ๑๔ มหาวิทยาลัยราชภัฏเพชรบุรีบันทึกบัญชีเงินอุดหนุนวิจัยที่ได้รับ เป็นรายได้จากงบประมาณ ประเภทรายได้จากเงินอุดหนุน ในปีงบประมาณ ๒๕๖๐ จำนวน ๑๘,๑๖๖,๐๐๐.๐๐ บาท และบันทึกค่าใช้จ่ายเงินอุดหนุนทั้งจำนวน แล้วนำเงินอุดหนุนดังกล่าวฝากธนาคารโดยบันทึกคู่กับรายได้อื่น – กองทุนเงินอุดหนุน และบันทึกค่าใช้จ่ายจริงตามงวด หากมหาวิทยาลัยราชภัฏเพชรบุรีบันทึกรายการดังกล่าวตามมาตรฐานและนโยบายการบัญชีภาครัฐที่กระทรวงการคลังกำหนดจะทำให้รายได้อื่น – กองทุนเงินอุดหนุนวิจัย ปี ๒๕๖๐ ลดลงจำนวนเงิน ๑๘,๑๖๖,๐๐๐.๐๐ บาท ค่าใช้จ่ายเงินอุดหนุนวิจัย ปี ๒๕๖๐ ลดลง จำนวน ๑๘,๑๖๖,๐๐๐.๐๐ บาท

ตามหมายเหตุประกอบงบการเงิน หมายเหตุ ๑๔ มหาวิทยาลัยราชภัฏเพชรบุรีได้บันทึกบัญชีรายได้ดอกเบี้ยเงินฝากธนาคารที่เกิดจากเงินงบประมาณ ประเภทเงินอุดหนุนวิจัยในปีงบประมาณ ๒๕๖๐ จำนวน ๒๙๗,๖๙๒.๒๔ บาท เป็นรายได้อื่นประเภทรายได้กองทุนเงินอุดหนุนวิจัย จำนวน ๗๕,๒๓๒.๖๕ บาท และรายได้อื่น ประเภทดอกเบี้ยเงินฝากสถาบันการเงิน จำนวน ๒๒๒,๔๕๙.๕๙ บาท หากมหาวิทยาลัยราชภัฏเพชรบุรีบันทึกรายการดังกล่าวตามมาตรฐานและนโยบายการบัญชีภาครัฐที่กระทรวงการคลังกำหนดจะทำให้รายได้อื่น และรายได้สูงกว่าค่าใช้จ่ายสำหรับงวดลดลงจำนวน ๒๙๗,๖๙๒.๒๔ บาท และรายงานรายได้แผ่นดินที่จัดเก็บเพิ่มขึ้นด้วยจำนวนเดียวกัน และมหาวิทยาลัยราชภัฏเพชรบุรีได้บันทึกบัญชีรายได้ดอกเบี้ยเงินฝากธนาคารที่เกิดจากเงินงบประมาณก่อนปีงบประมาณ ๒๕๖๐ ซึ่งสำนักงานการตรวจเงินแผ่นดินไม่สามารถหาหลักฐานการตรวจสอบเพื่อให้ทราบว่ามีกรบันทึกบัญชีรายได้ดอกเบี้ยเงินฝากธนาคารที่เกิดจากงบประมาณคงเหลือก่อนปีงบประมาณ ๒๕๖๐ ที่ต้องส่งคืนเป็นรายได้แผ่นดินอีกจำนวนเท่าไร

ความรับผิดชอบของผู้บริหารต่อรายงานการเงิน

ผู้บริหารมีหน้าที่รับผิดชอบในการจัดทำและนำเสนอรายงานการเงินเหล่านี้โดยถูกต้องตามที่ควร ตามมาตรฐานการบัญชีภาครัฐและนโยบายการบัญชีภาครัฐที่กระทรวงการคลังประกาศใช้ และรับผิดชอบเกี่ยวกับการควบคุมภายในที่ผู้บริหารพิจารณาว่าจำเป็น เพื่อให้สามารถจัดทำรายงานการเงินที่ปราศจากการแสดงข้อมูลที่ขัดต่อข้อเท็จจริงอันเป็นสาระสำคัญ ไม่ว่าจะเกิดจากการทุจริตหรือข้อผิดพลาดในการจัดทำรายงานการเงิน ผู้บริหารรับผิดชอบในการประเมินความสามารถของมหาวิทยาลัยราชภัฏเพชรบุรีในการดำเนินการต่อเนื่อง เปิดเผยเรื่องที่เกี่ยวข้องกับการดำเนินงานต่อเนื่องตามความเหมาะสม และการใช้เกณฑ์การบัญชีสำหรับการดำเนินงานต่อเนื่อง เว้นแต่มีข้อกำหนดในกฎหมายหรือนโยบายรัฐบาลที่จะเลิกมหาวิทยาลัยราชภัฏเพชรบุรีหรือหยุดดำเนินงานหรือไม่สามารถดำเนินงานต่อเนื่องต่อไปได้

สำนักงานการตรวจเงินแผ่นดิน

“...เงินแผ่นดินนั้น คือเงินของประชาชนทั้งชาติ...”
พระราชดำรัสในพระบาทสมเด็จพระปรมินทรมหาภูมิพลอดุลยเดช

- ๔ -

ความรับผิดชอบของผู้สอบบัญชีต่อการตรวจสอบรายงานการเงิน

สำนักงานการตรวจเงินแผ่นดินเป็นผู้รับผิดชอบในการแสดงความเห็นต่อรายงานการเงินดังกล่าวจากการปฏิบัติตามตรวจสอบตามมาตรฐานการสอบบัญชี อย่างไรก็ตามเนื่องจากเรื่องดังกล่าวในวรรคเกณฑ์ในการไม่แสดงความเห็น สำนักงานการตรวจเงินแผ่นดินไม่สามารถหาหลักฐานการสอบบัญชีที่เหมาะสมอย่างเพียงพอเพื่อเป็นเกณฑ์ในการแสดงความเห็นต่อรายงานการเงินดังกล่าวได้

สำนักงานการตรวจเงินแผ่นดินมีความเป็นอิสระจากมหาวิทยาลัยราชภัฏเพชรบุรี ตามมาตรฐานการตรวจเงินแผ่นดินและข้อกำหนดจรรยาบรรณของผู้ประกอบวิชาชีพบัญชีที่กำหนดโดยสภาวิชาชีพในส่วนที่เกี่ยวข้องกับการตรวจสอบรายงานการเงิน และสำนักงานการตรวจเงินแผ่นดินได้ปฏิบัติตามความรับผิดชอบด้านจรรยาบรรณอื่นๆ ซึ่งเป็นไปตามมาตรฐานการตรวจเงินแผ่นดินและข้อกำหนดจรรยาบรรณเหล่านี้



(นางสาวกัลปฤกษ์ ทับสี)

ผู้อำนวยการสำนักตรวจเงินแผ่นดินจังหวัดเพชรบุรี



(นางนุจิรา คำชื่น)

นักวิชาการตรวจเงินแผ่นดินชำนาญการพิเศษ

สำนักงานการตรวจเงินแผ่นดิน

วันที่ ๖ สิงหาคม ๒๕๖๑

มหาวิทยาลัยราชภัฏเพชรบุรี

งบแสดงฐานะการเงิน

ณ วันที่ 30 กันยายน 2560

(หน่วย:บาท)

	หมายเหตุ	2560	2559
สินทรัพย์			
สินทรัพย์หมุนเวียน			
เงินสดและรายการเทียบเท่าเงินสด	5	284,519,291.95	273,523,776.45
ลูกหนี้ระยะสั้น	6	1,650,765.59	4,232,018.92
เงินลงทุนระยะสั้น	7	256,980,115.63	194,650,242.27
วัสดุคงเหลือ	8	2,133,606.07	414,867.43
สินทรัพย์หมุนเวียนอื่น		211,897.24	-
รวมสินทรัพย์หมุนเวียน		545,495,676.48	472,820,905.07
สินทรัพย์ไม่หมุนเวียน			
เงินลงทุนระยะยาว		317,535,820.62	285,522,852.41
ที่ดิน อาคาร และอุปกรณ์	9	1,975,472,990.57	1,627,449,563.64
รวมสินทรัพย์ไม่หมุนเวียน		2,293,008,811.19	1,912,972,416.05
รวมสินทรัพย์		2,838,504,487.67	2,385,793,321.12
หนี้สิน			
หนี้สินหมุนเวียน			
เจ้าหนี้ระยะสั้น		-	14,816,418.29
เงินรับฝากระยะสั้น	10	270,931,683.85	245,429,246.84
รวมหนี้สินหมุนเวียน		270,931,683.85	260,245,665.13
หนี้สินไม่หมุนเวียน			
เงินรับฝากระยะยาว	11	21,795,922.97	23,860,167.86
รวมหนี้สินไม่หมุนเวียน		21,795,922.97	23,860,167.86
รวมหนี้สิน		292,727,606.82	284,105,832.99
สินทรัพย์สุทธิ/ส่วนทุน		2,545,776,880.85	2,101,687,488.13

(นางศกวัน จันทนเสวี)

ผู้อำนวยการกองกลางสำนักงานอธิการบดี

(ผศ.ดร.เสนาะ กลิ่นงาม)

อธิการบดีมหาวิทยาลัยราชภัฏเพชรบุรี

มหาวิทยาลัยราชภัฏเพชรบุรี

งบแสดงฐานะการเงิน

ณ วันที่ 30 กันยายน 2560

(หน่วย:บาท)

หมายเหตุ	2560	2559
สินทรัพย์สุทธิ/ส่วนทุน		
ทุน	261,685,751.45	237,421,751.45
รายได้สูงกว่าค่าใช้จ่ายสะสม	2,284,091,129.40	1,864,265,736.68
รวมสินทรัพย์สุทธิ/ส่วนทุน	<u>2,545,776,880.85</u>	<u>2,101,687,488.13</u>

หมายเหตุประกอบงบการเงินเป็นส่วนหนึ่งของงบการเงินนี้

ดว

ดว

(นางภควัน จันทนเสวี)

ผู้อำนวยการกองกลางสำนักงานอธิการบดี

ศส

(ผศ.ดร.เสนาะ กลิ่นงาม)

อธิการบดีมหาวิทยาลัยราชภัฏเพชรบุรี

มหาวิทยาลัยราชภัฏเพชรบุรี
 งบแสดงผลการดำเนินงาน กิจการพิเศษ
 สำหรับปีสิ้นสุดวันที่ 30 กันยายน 2560

(หน่วย:บาท)

	หมายเหตุ	2560	2559
รายได้			
รายได้จากงบประมาณ	12	751,111,618.80	500,239,132.87
รายได้ค่าธรรมเนียมการศึกษา	13	247,755,038.57	278,450,518.58
รายได้อื่น	14	165,206,515.42	208,274,312.36
รวมรายได้		1,164,073,172.79	986,963,963.81
ค่าใช้จ่าย			
ค่าใช้จ่ายบุคลากร	15	243,552,557.49	161,587,853.57
ค่าบำเหน็จบำนาญ	16	55,333,616.43	-
ค่าตอบแทน		41,963,989.84	43,713,990.12
ค่าใช้จ่ายสอย	17	47,228,042.69	48,166,677.07
ค่าวัสดุ	18	136,480,871.42	132,502,531.60
ค่าสาธารณูปโภค	19	25,906,798.54	26,561,622.51
ค่าเสื่อมราคาและค่าตัดจำหน่าย	20	133,200,846.88	97,597,366.22
ค่าใช้จ่ายเงินอุดหนุนและบริจาค		78,938,793.75	103,514,067.06
ค่าใช้จ่ายอื่น	21	27,537,996.10	81,820,742.26
รวมค่าใช้จ่าย		790,143,513.14	695,464,850.41
รายได้สูงกว่าค่าใช้จ่ายสุทธิ		373,929,659.65	291,499,113.40

หมายเหตุประกอบงบการเงินเป็นส่วนหนึ่งของงบการเงินนี้



(นางกวัน จันทนเสวี)

ผู้อำนวยการกองกลางสำนักงานอธิการบดี



(ผศ.ดร.เสนาะ กลิ่นงาม)

อธิการบดีมหาวิทยาลัยราชภัฏเพชรบุรี



รายงานการตรวจสอบรายงานการเงิน

หน่วยงาน มหาวิทยาลัยราชภัฏเพชรบุรี

อำเภอเมืองเพชรบุรี จังหวัดเพชรบุรี

ประจำปีงบประมาณ ๒๕๖๑

ตั้งแต่วันที่ ๑ ตุลาคม ๒๕๖๐ ถึงวันที่ ๓๐ กันยายน ๒๕๖๑

สำนักงานการตรวจเงินแผ่นดิน

“...เงินแผ่นดินนั้น คือเงินของประชาชนทั้งชาติ...”
พระราชดำรัสในพระบาทสมเด็จพระปรมินทรมหาภูมิพลอดุลยเดช



รายงานของผู้สอบบัญชี

เสนอ อธิการบดีมหาวิทยาลัยราชภัฏเพชรบุรี

ความเห็น

สำนักงานการตรวจเงินแผ่นดินได้ตรวจสอบรายงานการเงินประจำปีงบประมาณ ๒๕๖๑ ของมหาวิทยาลัยราชภัฏเพชรบุรี ซึ่งประกอบด้วยงบแสดงฐานะการเงิน ณ วันที่ ๓๐ กันยายน ๒๕๖๑ งบแสดงผลการดำเนินงานทางการเงิน และงบแสดงการเปลี่ยนแปลงสินทรัพย์สุทธิ/ส่วนทุน สำหรับปีสิ้นสุดวันเดียวกัน รวมถึงหมายเหตุสรุปนโยบายการบัญชีที่สำคัญและหมายเหตุเรื่องอื่นๆ

สำนักงานการตรวจเงินแผ่นดินเห็นว่า ยกเว้นผลกระทบที่อาจจะเกิดขึ้นของเรื่องทีกล่าวในวรรคเกณฑ์ในการแสดงความเห็นอย่างมีเงื่อนไข รายงานการเงินข้างต้นนี้แสดงฐานะการเงิน ณ วันที่ ๓๐ กันยายน ๒๕๖๑ ผลการดำเนินงานทางการเงินและงบแสดงการเปลี่ยนแปลงสินทรัพย์สุทธิ/ส่วนทุน สำหรับปีสิ้นสุดวันเดียวกันโดยถูกต้องตามที่ควรในสาระสำคัญตามมาตรฐานการบัญชีภาครัฐที่กระทรวงการคลังกำหนด

เกณฑ์ในการแสดงความเห็นอย่างมีเงื่อนไข

ณ วันที่ ๓๐ กันยายน ๒๕๖๑ งบแสดงฐานะการเงินของมหาวิทยาลัยราชภัฏเพชรบุรี แสดงรายการเงินสดและรายการเทียบเท่าเงินสด จำนวน ๒๘๗,๗๔๗,๙๘๙.๘๒ บาท เงินลงทุนระยะสั้น จำนวน ๓๐๑,๖๖๐,๕๑๙.๕๔ บาท และเงินลงทุนระยะยาว จำนวน ๒๘๐,๐๑๒,๒๖๘.๙๐ บาท จากการส่งหนังสือยืนยันยอดเงินฝากธนาคารจากสำนักงานใหญ่ของธนาคาร พบว่า มีบัญชีเงินฝากธนาคารซึ่งเปิดในนามมหาวิทยาลัยราชภัฏเพชรบุรีซึ่งไม่ปรากฏในหลักฐานทางบัญชีและรายงานการเงินของมหาวิทยาลัยราชภัฏเพชรบุรี จำนวน ๔๒ บัญชี เป็นเงิน ๘,๗๔๖,๖๓๕.๐๓ บาท ประกอบด้วย เงินสดและรายการเทียบเท่าเงินสด จำนวน ๘,๒๐๘,๕๐๔.๘๗ บาท และเงินลงทุนระยะสั้น จำนวน ๕๓๘,๑๓๐.๑๖ บาท และสำนักงานการตรวจเงินแผ่นดินไม่สามารถหาหลักฐานการตรวจสอบเพื่อให้ทราบว่าเงินฝากธนาคารคงเหลือดังกล่าวเป็นรายการที่เกิดจากการรับ - จ่ายประเภทใด จำนวนเงินเท่าไร ดังนั้น ผลกระทบของการไม่นำข้อมูลดังกล่าวมาบันทึกในรายงานการเงินจึงไม่สามารถระบุได้

มหาวิทยาลัยราชภัฏเพชรบุรีไม่ได้แสดงรายการลูกหนี้ความรับผิดชอบหนี้ซึ่งมีสัญญาให้ทุนการศึกษาเพื่อพัฒนาบุคลากรและลูกหนี้กู้ยืมเงินกองทุนเพื่อเป็นทุนพัฒนาการศึกษา โดยจะรับรู้เป็นรายได้เมื่อลูกหนี้ชำระเงิน จำนวน ๓ ราย และบันทึกเงินรับฝากระยะสั้น จำนวน ๑ ราย โดยในปีงบประมาณ ๒๕๖๑ ได้รับخذใช้จากลูกหนี้ดังกล่าว จำนวน ๔ ราย โดยบันทึกรับรู้เป็นรายได้อื่น จำนวน ๓ ราย เป็นเงิน ๓๒๕,๖๖๓.๗๘ บาท และบันทึกเป็นเงินรับฝากระยะสั้นจำนวน ๑ ราย เป็นเงิน ๖,๑๗๘.๒๕ บาท คงเหลือ ณ วันที่ ๓๐ กันยายน ๒๕๖๑ จำนวน ๔ ราย เป็นเงิน ๑,๐๒๘,๓๑๘.๓๑ บาท หากมหาวิทยาลัยราชภัฏเพชรบุรี

สำนักงานการตรวจเงินแผ่นดิน

“...เงินแผ่นดินนั้น คือเงินของประชาชนทั้งชาติ...”

พระราชดำรัสในพระบาทสมเด็จพระปรมินทรมหาภูมิพลอดุลยเดช

- ๒ -

บันทึกรายการดังกล่าวตามมาตรฐานและนโยบายการบัญชีภาครัฐที่กระทรวงการคลังกำหนดจะทำให้รายได้อื่นลดลง จำนวน ๓๒๕,๖๖๓.๗๘ บาท เงินรับฝากกระยะสั้นเพิ่มขึ้น ๑๓๑,๓๐๓.๒๕ บาท สินทรัพย์ (ลูกหนี้) เพิ่มขึ้น ๑,๐๒๘,๓๑๘.๓๑ บาท รายได้สูงกว่าค่าใช้จ่ายสะสมเพิ่มขึ้น จำนวน ๑,๒๒๒,๖๗๘.๘๔ บาท และสำนักงานการตรวจเงินแผ่นดินไม่สามารถหาหลักฐานเพื่อให้แน่ใจว่ามีลูกหนี้จำนวนเท่าไรที่มหาวิทยาลัยราชภัฏเพชรบุรียังไม่ได้นำมาแสดงรายการในรายงานการเงิน

ตามหมายเหตุประกอบงบการเงินหมายเหตุ ๑๐ ที่ดิน อาคาร และอุปกรณ์ ณ วันที่ ๓๐ กันยายน ๒๕๖๑ มหาวิทยาลัยราชภัฏเพชรบุรีจัดประเภทและแสดงรายการโปรแกรมสำเร็จรูป จำนวน ๔๑,๖๘๗,๖๒๘.๔๒ บาท เป็นส่วนหนึ่งของครุภัณฑ์ จำนวนเงิน ๗๓๓,๔๙๒,๒๕๙.๒๕ บาท หากมหาวิทยาลัยราชภัฏเพชรบุรีบันทึกรายการดังกล่าวตามมาตรฐานและนโยบายการบัญชีภาครัฐที่กระทรวงการคลังกำหนดจะทำให้ครุภัณฑ์ลดลง จำนวนเงิน ๔๑,๖๘๗,๖๒๘.๔๒ บาท และสินทรัพย์ไม่มีตัวตนเพิ่มขึ้นด้วยจำนวนเดียวกัน

ตามหมายเหตุประกอบงบการเงิน หมายเหตุ ๑๓ เงินรับฝากระยะยาว จำนวนเงิน ๒๓,๑๔๖,๕๘๐.๙๙ บาท ในจำนวนดังกล่าวเป็นเงินประกันค่าเสียหาย จำนวน ๒๒,๓๙๔,๓๗๓.๙๙ บาท ซึ่งต้องถอนคืนให้นักศึกษาเมื่อสำเร็จการศึกษาหรือพ้นสภาพจากการเป็นนักศึกษาระดับสำเร็จการศึกษา ถอนคืนให้นักเรียนโรงเรียนสาธิต ถอนคืนให้นักศึกษาหอพักและถอนคืนให้ผู้ประกันร้านค้าเมื่อครบสัญญาและมิได้ทำทรัพย์สินของมหาวิทยาลัยราชภัฏเพชรบุรีเสียหายโดยขอคืนเท่ากับจำนวนเงินที่เหลืออยู่ หากไม่มารับคืนตามระยะเวลาที่กำหนดต้องส่งเป็นรายได้ของวิทยาลัยราชภัฏเพชรบุรี แต่เงินประกันค่าเสียหายจำนวน ๒๒,๓๙๔,๓๗๓.๙๙ บาท ไม่มีรายละเอียดและหลักฐานเพื่อให้ทราบว่าเป็นของนักศึกษารายใด และรับเงินมาเมื่อวันที่ใด และสำนักงานการตรวจเงินแผ่นดินไม่สามารถหาหลักฐานที่เพียงพอเพื่อให้ทราบความมีอยู่จริงของเงินประกันดังกล่าวได้ ซึ่งอาจต้องมีการปรับปรุงลดเงินประกันค่าเสียหายดังกล่าวกับรายได้อื่น

ความรับผิดชอบของผู้บริหารต่อรายงานการเงิน

ผู้บริหารมีหน้าที่รับผิดชอบในการจัดทำและนำเสนอรายงานการเงินเหล่านี้โดยถูกต้องตามที่ควรตามมาตรฐานการบัญชีภาครัฐและนโยบายการบัญชีภาครัฐที่กระทรวงการคลังประกาศใช้ และรับผิดชอบต่อเกี่ยวกับการควบคุมภายในที่ผู้บริหารพิจารณาว่าจำเป็น เพื่อให้สามารถจัดทำรายงานการเงินที่ปราศจากการแสดงข้อมูลที่ขัดต่อข้อเท็จจริงอันเป็นสาระสำคัญ ไม่ว่าจะเกิดจากการทุจริตหรือข้อผิดพลาดในการจัดทำรายงานการเงิน ผู้บริหารรับผิดชอบในการประเมินความสามารถของมหาวิทยาลัยราชภัฏเพชรบุรีในการดำเนินการต่อเนื่อง เปิดเผยเรื่องที่เกี่ยวข้องกับการดำเนินงานต่อเนื่องตามความเหมาะสม และการใช้เกณฑ์การบัญชีสำหรับการดำเนินงานต่อเนื่อง เว้นแต่มีข้อกำหนดในกฎหมายหรือนโยบายรัฐบาลที่จะเลิกมหาวิทยาลัยราชภัฏเพชรบุรีหรือหยุดดำเนินงานหรือไม่สามารถดำเนินงานต่อเนื่องต่อไปได้

สำนักงานการตรวจเงินแผ่นดิน

“...เงินแผ่นดินนั้น คือเงินของประชาชนทั้งชาติ...”

พระราชดำรัสในพระบาทสมเด็จพระปรมินทรมหาภูมิพลอดุลยเดช

- ๓ -

ความรับผิดชอบของผู้สอบบัญชีต่อการตรวจสอบรายงานการเงิน

การตรวจสอบของสำนักงานการตรวจเงินแผ่นดินมีวัตถุประสงค์เพื่อให้ได้ความเชื่อมั่นอย่างสมเหตุสมผลว่า รายงานการเงินโดยรวมปราศจากการแสดงข้อมูลที่ขัดต่อข้อเท็จจริงอันเป็นสาระสำคัญหรือไม่ ไม่ว่าจะเกิดจากการทุจริตหรือข้อผิดพลาด และเสนอรายงานของผู้สอบบัญชีซึ่งรวมความเห็นของสำนักงานการตรวจเงินแผ่นดินอยู่ด้วย ความเชื่อมั่นอย่างสมเหตุสมผลคือความเชื่อมั่นในระดับสูงแต่ไม่เป็นการรับประกันว่าการปฏิบัติงานตรวจสอบตามมาตรฐานการตรวจเงินแผ่นดินและมาตรฐานการสอบบัญชีจะสามารถตรวจพบข้อมูลที่ขัดต่อข้อเท็จจริงอันเป็นสาระสำคัญที่มีอยู่ได้เสมอไป ข้อมูลที่ขัดต่อข้อเท็จจริงอาจเกิดจากการทุจริตหรือข้อผิดพลาดและถือว่ามีความสำคัญเมื่อคาดการณ์ได้อย่างสมเหตุสมผลว่ารายการที่ขัดต่อข้อเท็จจริงแต่ละรายการหรือทุกรายการรวมกันจะมีผลต่อการตัดสินใจทางเศรษฐกิจของผู้ใช้รายงานการเงินจากการใช้รายงานการเงินเหล่านี้

ในการตรวจสอบของสำนักงานการตรวจเงินแผ่นดินตามมาตรฐานการตรวจเงินแผ่นดินและมาตรฐานการสอบบัญชี สำนักงานการตรวจเงินแผ่นดินได้ใช้ดุลยพินิจและการสังเกตและสงสัยเยี่ยงผู้ประกอบวิชาชีพตลอดการตรวจสอบ การปฏิบัติงานของสำนักงานการตรวจเงินแผ่นดินรวมถึง

- ระบุและประเมินความเสี่ยงจากการแสดงข้อมูลที่ขัดต่อข้อเท็จจริงอันเป็นสาระสำคัญในรายงานการเงิน ไม่ว่าจะเกิดจากการทุจริตหรือข้อผิดพลาด ออกแบบและปฏิบัติงานตามวิธีการตรวจสอบเพื่อตอบสนองต่อความเสี่ยงเหล่านั้น และได้หลักฐานการสอบบัญชีที่เพียงพอและเหมาะสมเพื่อเป็นเกณฑ์ในการแสดงความเห็นของสำนักงานการตรวจเงินแผ่นดิน ความเสี่ยงที่ไม่พบข้อมูลที่ขัดต่อข้อเท็จจริงอันเป็นสาระสำคัญซึ่งเป็นผลมาจากการทุจริตจะสูงกว่าความเสี่ยงที่เกิดจากข้อผิดพลาด เนื่องจากการทุจริตอาจเกี่ยวกับการสมรู้ร่วมคิด การปลอมแปลงเอกสารหลักฐาน การตั้งใจละเว้นการแสดงข้อมูล การแสดงข้อมูลที่ไมตรงตามข้อเท็จจริงหรือการแทรกแซงการควบคุมภายใน
- ทำความเข้าใจในระบบการควบคุมภายในที่เกี่ยวข้องกับการตรวจสอบ เพื่อออกแบบวิธีการตรวจสอบที่เหมาะสมกับสถานการณ์ แต่ไม่ใช่เพื่อวัตถุประสงค์ในการแสดงความเห็นต่อความมีประสิทธิภาพของการควบคุมภายในของมหาวิทยาลัยราชภัฏเพชรบุรี
- ประเมินความเหมาะสมของนโยบายการบัญชีที่ผู้บริหารใช้และความสมเหตุสมผลของประมาณการทางบัญชีและการเปิดเผยข้อมูลที่เกี่ยวข้องซึ่งจัดทำขึ้นโดยผู้บริหาร
- สรุปร่วมกับความเหมาะสมของการใช้เกณฑ์การบัญชีสำหรับการดำเนินงานต่อเนื่องของผู้บริหารและจากหลักฐานการสอบบัญชีที่ได้รับ สรุปร่วมกับความไม่แน่นอนที่มีสาระสำคัญเกี่ยวกับเหตุการณ์หรือสถานการณ์ที่อาจเป็นเหตุให้เกิดข้อสงสัยอย่างมีนัยสำคัญต่อความสามารถของมหาวิทยาลัยราชภัฏเพชรบุรี ในการดำเนินงานต่อเนื่องหรือไม่ ถ้าสำนักงานการตรวจเงินแผ่นดินได้ข้อสรุปว่ามีความไม่แน่นอนที่มีสาระสำคัญ สำนักงานการตรวจเงินแผ่นดินต้องกล่าวไว้ในรายงานของผู้สอบบัญชีของสำนักงานการตรวจเงินแผ่นดินโดยให้ข้อสังเกตถึงการเปิดเผยข้อมูลในรายงานการเงินที่เกี่ยวข้อง หรือถ้าการเปิดเผยดังกล่าวไม่เพียงพอความเห็นของสำนักงานการตรวจเงินแผ่นดินจะเปลี่ยนแปลงไป ข้อสรุปของสำนักงานการตรวจเงินแผ่นดินขึ้นอยู่กับหลักฐานการสอบบัญชีที่ได้รับจนถึงวันที่ในรายงานของผู้สอบบัญชีของสำนักงานการตรวจเงินแผ่นดิน อย่างไรก็ตาม เหตุการณ์หรือสถานการณ์ในอนาคตอาจเป็นเหตุให้มหาวิทยาลัยราชภัฏเพชรบุรีต้องหยุดการดำเนินงานต่อเนื่อง

สำนักงานการตรวจเงินแผ่นดิน

“...เงินแผ่นดินนั้น คือเงินของประชาชนทั้งชาติ...”

พระราชดำรัสในพระบาทสมเด็จพระปรมินทรมหาภูมิพลอดุลยเดช

- ๔ -

- ประเมินการนำเสนอ โครงสร้างและเนื้อหาของรายงานการเงินโดยรวม รวมถึงการเปิดเผยข้อมูลว่ารายงานการเงินแสดงรายการและเหตุการณ์ในรูปแบบที่ทำให้มีการนำเสนอข้อมูลโดยถูกต้องตามที่ควรหรือไม่

สำนักงานการตรวจเงินแผ่นดินได้สื่อสารกับผู้บริหารในเรื่องต่าง ๆ ที่สำคัญ ซึ่งรวมถึงขอบเขตและช่วงเวลาของการตรวจสอบตามที่ได้วางแผนไว้ ประเด็นที่มีนัยสำคัญที่พบจากการตรวจสอบ รวมถึงข้อบกพร่องที่มีนัยสำคัญในระบบการควบคุมภายในหากสำนักงานการตรวจเงินแผ่นดินได้พบในระหว่างการตรวจสอบของสำนักงานการตรวจเงินแผ่นดิน



(นางสาวกัลปพฤกษ์ ทับสี)

ผู้อำนวยการสำนักตรวจเงินแผ่นดินจังหวัดเพชรบุรี



(นางนุจิรา คำชื่น)

นักวิชาการตรวจเงินแผ่นดินชำนาญการพิเศษ

สำนักงานการตรวจเงินแผ่นดิน

วันที่ ๖ มีนาคม ๒๕๖๒

มหาวิทยาลัยราชภัฏเพชรบุรี

งบแสดงฐานะการเงิน

ณ วันที่ 30 กันยายน 2561

(หน่วย:บาท)

	หมายเหตุ	2561	2560
สินทรัพย์			
สินทรัพย์หมุนเวียน			
เงินสดและรายการเทียบเท่าเงินสด	5	287,747,989.82	284,519,291.95
ลูกหนี้ระยะสั้น	6	1,933,187.02	1,650,765.59
เงินลงทุนระยะสั้น	7	301,660,519.54	256,980,115.63
สินค้าคงเหลือ	8	1,128,160.91	583,211.53
วัสดุคงเหลือ		1,661,442.08	1,550,394.54
สินทรัพย์หมุนเวียนอื่น		120,208.51	211,897.24
รวมสินทรัพย์หมุนเวียน		594,251,507.88	545,495,676.48
สินทรัพย์ไม่หมุนเวียน			
ลูกหนี้ระยะยาว		432,000.00	-
เงินลงทุนระยะยาว	9	280,012,268.90	317,535,820.62
ที่ดิน อาคาร และอุปกรณ์	10	2,330,309,384.51	1,975,472,990.57
รวมสินทรัพย์ไม่หมุนเวียน		2,610,753,653.41	2,293,008,811.19
รวมสินทรัพย์		3,205,005,161.29	2,838,504,487.67

288

ดช

(นางภควิน จันทนเสวี)

ผู้อำนวยการกองกลางสำนักงานอธิการบดี



(ผศ.ดร.เสนาะ กลิ่นงาม)

อธิการบดีมหาวิทยาลัยราชภัฏเพชรบุรี

มหาวิทยาลัยราชภัฏเพชรบุรี

งบแสดงฐานะการเงิน

ณ วันที่ 30 กันยายน 2561

(หน่วย:บาท)

	หมายเหตุ	2561	2560
หนี้สิน			
หนี้สินหมุนเวียน			
เจ้าหนี้ระยะสั้น	11	2,648,085.97	-
เงินรับฝากระยะสั้น	12	303,590,055.99	270,931,683.85
รวมหนี้สินหมุนเวียน		306,238,141.96	270,931,683.85
หนี้สินไม่หมุนเวียน			
เงินรับฝากระยะยาว	13	23,146,580.99	21,795,922.97
รวมหนี้สินไม่หมุนเวียน		23,146,580.99	21,795,922.97
รวมหนี้สิน		329,384,722.95	292,727,606.82
สินทรัพย์สุทธิ/ส่วนทุน		2,875,620,438.34	2,545,776,880.85
สินทรัพย์สุทธิ/ส่วนทุน			
ทุน		312,190,951.45	261,685,751.45
รายได้สูงกว่าค่าใช้จ่ายสะสม		2,563,429,486.89	2,284,091,129.40
รวมสินทรัพย์สุทธิ/ส่วนทุน		2,875,620,438.34	2,545,776,880.85

หมายเหตุประกอบงบการเงินเป็นส่วนหนึ่งของงบการเงินนี้

.....
 (นางกศวัน จันทนเสวี)
 ผู้อำนวยการกองกลางสำนักงานอธิการบดี

.....
 (ผศ.ดร.เสนาะ กลิ่นงาม)
 อธิการบดีมหาวิทยาลัยราชภัฏเพชรบุรี

มหาวิทยาลัยราชภัฏเพชรบุรี
งบแสดงผลการดำเนินงาน ทางการเงิน
สำหรับปีสิ้นสุดวันที่ 30 กันยายน 2561

(หน่วย:บาท)

	หมายเหตุ	2561	2560
รายได้			
รายได้จากงบประมาณ	14	682,873,376.13	750,368,521.93
รายได้จากการขายสินค้าและบริการ	15	237,278,852.02	247,755,038.57
รายได้อื่น	16	188,775,555.88	164,985,400.16
รวมรายได้		1,108,927,784.03	1,163,108,960.66
ค่าใช้จ่าย			
ค่าใช้จ่ายบุคลากร	17	325,109,035.50	243,552,557.49
ค่าบำเหน็จบำนาญ	18	65,539,560.28	55,333,616.43
ค่าตอบแทน	19	17,969,819.41	41,963,989.84
ค่าใช้จ่ายสื่อ	20	117,578,480.49	47,228,042.69
ค่าวัสดุ	21	142,481,008.11	136,259,756.16
ค่าสาธารณูปโภค	22	30,862,769.99	25,906,798.54
ค่าเสื่อมราคาและค่าตัดจำหน่าย	23	127,200,461.05	133,200,846.88
ค่าใช้จ่ายจากการอุดหนุนและบริการ	24	2,527,700.00	78,938,793.75
ค่าใช้จ่ายอื่น	25	224,191.66	26,794,899.23
รวมค่าใช้จ่าย		829,493,026.49	789,179,301.01
รายได้สูงกว่าค่าใช้จ่ายสุทธิ		279,434,757.54	373,929,659.65

หมายเหตุประกอบงบการเงินเป็นส่วนหนึ่งของงบการเงินนี้

.....
dh

(นางภควัน จันทนเสวี)
ผู้อำนวยการกองกลางสำนักงานอธิการบดี

.....
[Signature]

(ผศ.ดร.เสนาะ กลินงาม)
อธิการบดีมหาวิทยาลัยราชภัฏเพชรบุรี



รายงานการตรวจสอบรายงานการเงิน

หน่วยงาน มหาวิทยาลัยราชภัฏเพชรบุรี

อำเภอเมืองเพชรบุรี จังหวัดเพชรบุรี

ประจำปีงบประมาณ ๒๕๖๒

ตั้งแต่วันที่ ๑ ตุลาคม ๒๕๖๑ ถึงวันที่ ๓๐ กันยายน ๒๕๖๒

สำนักงานการตรวจเงินแผ่นดิน



รายงานของผู้สอบบัญชี

เสนอ อธิการบดีมหาวิทยาลัยราชภัฏเพชรบุรี

ความเห็น

สำนักงานการตรวจเงินแผ่นดินได้ตรวจสอบรายงานการเงินของมหาวิทยาลัยราชภัฏเพชรบุรี ซึ่งประกอบด้วย งบแสดงฐานะการเงิน ณ วันที่ ๓๐ กันยายน ๒๕๖๒ งบแสดงผลการดำเนินงานทางการเงินและ งบแสดงการเปลี่ยนแปลงสินทรัพย์/ส่วนทุน สำหรับปีสิ้นสุดวันเดียวกัน หมายเหตุประกอบงบการเงินรวมถึง หมายเหตุสรุปนโยบายการบัญชีที่สำคัญ และรายงานรายได้แผ่นดิน

สำนักงานการตรวจเงินแผ่นดินเห็นว่า รายงานการเงินข้างต้นนี้แสดงฐานะการเงินของ มหาวิทยาลัยราชภัฏเพชรบุรี ณ วันที่ ๓๐ กันยายน ๒๕๖๒ และผลการดำเนินงานสำหรับปีสิ้นสุดวันเดียวกัน โดยถูกต้องตามที่ควรในสาระสำคัญตามมาตรฐานและนโยบายการบัญชีภาครัฐที่กระทรวงการคลังกำหนด

เกณฑ์ในการแสดงความเห็น

สำนักงานการตรวจเงินแผ่นดินได้ปฏิบัติตามตรวจสอบตามหลักเกณฑ์มาตรฐานเกี่ยวกับการตรวจเงินแผ่นดินและมาตรฐานการสอบบัญชี ความรับผิดชอบของสำนักงานการตรวจเงินแผ่นดินได้กล่าวไว้ในวรรคความรับผิดชอบของผู้สอบบัญชีต่อการตรวจสอบรายงานการเงินในรายงานของสำนักงานการตรวจเงินแผ่นดิน สำนักงานการตรวจเงินแผ่นดินมีความเป็นอิสระจากหน่วยงานตามหลักเกณฑ์มาตรฐานเกี่ยวกับการตรวจเงินแผ่นดินที่กำหนดโดยคณะกรรมการตรวจเงินแผ่นดินและข้อกำหนดจรรยาบรรณของผู้ประกอบวิชาชีพบัญชีที่กำหนดโดยสภาวิชาชีพบัญชี ในส่วนที่เกี่ยวข้องกับการตรวจสอบรายงานการเงิน และสำนักงานการตรวจเงินแผ่นดินได้ปฏิบัติตามความรับผิดชอบด้านจรรยาบรรณอื่น ๆ ซึ่งเป็นไปตามหลักเกณฑ์มาตรฐานเกี่ยวกับการตรวจเงินแผ่นดินและข้อกำหนดจรรยาบรรณเหล่านี้ สำนักงานการตรวจเงินแผ่นดินเชื่อว่าหลักฐานการสอบบัญชีที่สำนักงานการตรวจเงินแผ่นดินได้รับเพียงพอและเหมาะสม เพื่อใช้เป็นเกณฑ์ในการแสดงความเห็นของสำนักงานการตรวจเงินแผ่นดิน

ความรับผิดชอบของผู้บริหารต่อรายงานการเงิน

ผู้บริหารมีหน้าที่รับผิดชอบในการจัดทำและนำเสนอรายงานการเงินเหล่านี้โดยถูกต้องตามที่ควรตามหลักเกณฑ์และวิธีปฏิบัติที่บัญชี การจัดทำทะเบียน และรายงานการเงินขององค์กรปกครองส่วนท้องถิ่นที่กระทรวงมหาดไทยประกาศใช้ และรับผิดชอบเกี่ยวกับการควบคุมภายในที่ผู้บริหารพิจารณาว่าจำเป็นเพื่อให้สามารถจัดทำรายงานการเงินที่ปราศจากการแสดงข้อมูลที่ขัดต่อข้อเท็จจริงอันเป็นสาระสำคัญ ไม่ว่าจะเกิดจากการทุจริตหรือข้อผิดพลาด

สำนักงานการตรวจเงินแผ่นดิน



ในการจัดทำรายงานการเงิน ผู้บริหารรับผิดชอบในการประเมินความสามารถของหน่วยงาน ในการดำเนินงานต่อเนื่อง เปิดเผยเรื่องที่เกี่ยวข้องกับการดำเนินงานต่อเนื่องตามความเหมาะสม และการใช้เกณฑ์ การบัญชีสำหรับการดำเนินงานต่อเนื่อง เว้นแต่มีข้อกำหนดในกฎหมายหรือเป็นนโยบายรัฐบาลที่จะเลิก หน่วยงาน หรือหยุดดำเนินงานหรือไม่สามารถดำเนินงานต่อเนื่องต่อไปได้

ความรับผิดชอบของผู้สอบบัญชีต่อการตรวจสอบรายงานการเงิน

การตรวจสอบของสำนักงานการตรวจเงินแผ่นดินมีวัตถุประสงค์เพื่อให้ได้ความเชื่อมั่น อย่างสมเหตุสมผลว่า รายงานการเงินโดยรวมปราศจากการแสดงข้อมูลที่ขัดต่อข้อเท็จจริงอันเป็นสาระสำคัญ หรือไม่ ไม่ว่าจะเกิดจากการทุจริตหรือข้อผิดพลาด และเสนอรายงานของผู้สอบบัญชีซึ่งรวมความเห็นของ สำนักงานการตรวจเงินแผ่นดินอยู่ด้วย ความเชื่อมั่นอย่างสมเหตุสมผลคือความเชื่อมั่นในระดับสูงแต่ไม่ได้ เป็นการรับประกันว่าการปฏิบัติงานตรวจสอบตามหลักเกณฑ์มาตรฐานเกี่ยวกับการตรวจเงินแผ่นดิน และมาตรฐานการสอบบัญชีจะสามารถตรวจพบข้อมูลที่ขัดต่อข้อเท็จจริงอันเป็นสาระสำคัญที่มีอยู่ได้เสมอไป ข้อมูลที่ขัดต่อข้อเท็จจริงอาจเกิดจากการทุจริตหรือข้อผิดพลาดและถือว่ามีสาระสำคัญเมื่อคาดการณ์ได้อย่าง สมเหตุสมผลว่ารายการที่ขัดต่อข้อเท็จจริงแต่ละรายการหรือทุกรายการรวมกันจะมีผลต่อการตัดสินใจทาง เศรษฐกิจของผู้ใช้รายงานการเงินจากการใช้รายงานการเงินเหล่านี้

ในการตรวจสอบของสำนักงานการตรวจเงินแผ่นดินตามหลักเกณฑ์มาตรฐานเกี่ยวกับการ การตรวจเงินแผ่นดินและมาตรฐานการสอบบัญชี สำนักงานการตรวจเงินแผ่นดินได้ใช้ดุลยพินิจและการสังเกต และสงสัยเยี่ยงผู้ประกอบวิชาชีพตลอดการตรวจสอบ การปฏิบัติงานของสำนักงานการตรวจเงินแผ่นดินรวมถึง

- ระบุและประเมินความเสี่ยงจากการแสดงข้อมูลที่ขัดต่อข้อเท็จจริงอันเป็นสาระสำคัญ ในรายงานการเงิน ไม่ว่าจะเกิดจากการทุจริตหรือข้อผิดพลาด ออกแบบและปฏิบัติตามวิธีการตรวจสอบ เพื่อตอบสนองต่อความเสี่ยงเหล่านั้น และได้หลักฐานการสอบบัญชีที่เพียงพอและเหมาะสมเพื่อเป็นเกณฑ์ ในการแสดงความเห็นของสำนักงานการตรวจเงินแผ่นดิน ความเสี่ยงที่ไม่พบข้อมูลที่ขัดต่อข้อเท็จจริง อันเป็นสาระสำคัญซึ่งเป็นผลมาจากการทุจริตจะสูงกว่าความเสี่ยงที่เกิดจากข้อผิดพลาด เนื่องจากการทุจริต อาจเกี่ยวกับการสมรู้ร่วมคิด การปลอมแปลงเอกสารหลักฐาน การตั้งใจละเว้นการแสดงผล การแสดงข้อมูลที่ ไม่ตรงตามข้อเท็จจริงหรือการแทรกแซงการควบคุมภายใน

- ทำความเข้าใจในระบบการควบคุมภายในที่เกี่ยวข้องกับการตรวจสอบ เพื่อออกแบบ วิธีการตรวจสอบที่เหมาะสมกับสถานการณ์ แต่ไม่ใช่เพื่อวัตถุประสงค์ในการแสดงความเห็นต่อความมีประสิทธิภาพ ของการควบคุมภายในของหน่วยงาน

- ประเมินความเหมาะสมของนโยบายการบัญชีที่ผู้บริหารใช้และความสมเหตุสมผลของ ประมาณการทางบัญชีและการเปิดเผยข้อมูลที่เกี่ยวข้องซึ่งจัดทำขึ้นโดยผู้บริหาร

- สรุปร่วมกับความเหมาะสมของการใช้เกณฑ์การบัญชีสำหรับการดำเนินงานต่อเนื่องของ ผู้บริหารและจากหลักฐานการสอบบัญชีที่ได้รับ สรุปร่วมมีความไม่แน่นอนที่มีสาระสำคัญเกี่ยวกับเหตุการณ์ หรือสถานการณ์ที่อาจเป็นเหตุให้เกิดข้อสงสัยอย่างมีนัยสำคัญต่อความสามารถของหน่วยงาน ในการดำเนินงานต่อเนื่องหรือไม่ ถ้าสำนักงานการตรวจเงินแผ่นดินได้ข้อสรุปว่ามีความไม่แน่นอนที่มีสาระสำคัญ สำนักงานการตรวจเงินแผ่นดินต้องกล่าวไว้ในรายงานของผู้สอบบัญชีของสำนักงานการตรวจเงินแผ่นดิน โดยให้ข้อสังเกตถึงการเปิดเผยข้อมูลในรายงานการเงินที่เกี่ยวข้อง หรือถ้าการเปิดเผยข้อมูลดังกล่าวไม่เพียงพอ

๒๖

สำนักงานการตรวจเงินแผ่นดิน



- ๓ -

ความเห็นของสำนักงานการตรวจเงินแผ่นดินจะเปลี่ยนแปลงไป ข้อสรุปของสำนักงานการตรวจเงินแผ่นดินขึ้นอยู่กับหลักฐานการสอบบัญชีที่ได้รับจนถึงวันที่ในรายงานของผู้สอบบัญชีของสำนักงานการตรวจเงินแผ่นดิน อย่างไรก็ตาม เหตุการณ์หรือสถานการณ์ในอนาคตอาจเป็นเหตุให้หน่วยงาน ต้องหยุดการดำเนินงานต่อเนื่อง

- ประเมินการนำเสนอ โครงสร้างและเนื้อหาของรายงานการเงินโดยรวม รวมถึงการเปิดเผยข้อมูลว่ารายงานการเงินแสดงรายการและเหตุการณ์ในรูปแบบที่ทำให้มีการนำเสนอข้อมูลโดยถูกต้องตามที่ควรหรือไม่

สำนักงานการตรวจเงินแผ่นดินได้สื่อสารกับผู้บริหารในเรื่องต่าง ๆ ที่สำคัญ ซึ่งรวมถึงขอบเขตและช่วงเวลาของการตรวจสอบตามที่ได้วางแผนไว้ ประเด็นที่มีนัยสำคัญที่พบจากการตรวจสอบ รวมถึงข้อบกพร่องที่มีนัยสำคัญในระบบการควบคุมภายในหากสำนักงานการตรวจเงินแผ่นดินได้พบในระหว่างการตรวจสอบของสำนักงานการตรวจเงินแผ่นดิน

(นางสาวกัลปพฤกษ์ ทับสี)

ผู้อำนวยการสำนักตรวจเงินแผ่นดินจังหวัดเพชรบุรี

(นางนุจิรา คำชื่น)

นักวิชาการตรวจเงินแผ่นดินชำนาญการพิเศษ

สำนักงานการตรวจเงินแผ่นดิน

วันที่ ๒๔ มีนาคม ๒๕๖๓

มหาวิทยาลัยราชภัฏเพชรบุรี
งบแสดงฐานะการเงิน
ณ วันที่ 30 กันยายน 2562

(หน่วย:บาท)

	หมายเหตุ	2562	2561
สินทรัพย์			
สินทรัพย์หมุนเวียน			
เงินสดและรายการเทียบเท่าเงินสด	5	424,655,804.74	287,747,989.82
ลูกหนี้ระยะสั้น	6	1,130,174.98	1,933,187.02
เงินลงทุนระยะสั้น	7	230,925,342.08	301,660,519.54
สินค้าคงเหลือ	8	381,421.86	1,128,160.91
วัสดุคงเหลือ		2,639,870.57	1,661,442.08
สินทรัพย์หมุนเวียนอื่น		-	120,208.51
รวมสินทรัพย์หมุนเวียน		659,732,614.23 ✓	594,251,507.88 ✓
สินทรัพย์ไม่หมุนเวียน			
ลูกหนี้ระยะยาว	9	3,070,650.75	432,000.00
เงินลงทุนระยะยาว	10	193,632,096.94	280,012,268.90
ที่ดิน อาคาร และอุปกรณ์	11	2,404,175,067.28	2,330,309,384.51
สินทรัพย์ไม่มีตัวตน	12	22,310,440.44	-
รวมสินทรัพย์ไม่หมุนเวียน		2,623,188,255.41	2,610,753,653.41
รวมสินทรัพย์		3,282,920,869.64 ✓	3,205,005,161.29 ✓

๒๑๖

ดว

(นางภควัน จันทนเสวี)

ผู้อำนวยการกองกลาง สำนักงานอธิการบดี

ATC

(ผู้ช่วยศาสตราจารย์ ดร.เสนาะ กลิ่นงาม)

อธิการบดีมหาวิทยาลัยราชภัฏเพชรบุรี

มหาวิทยาลัยราชภัฏเพชรบุรี
 งบแสดงฐานะการเงิน
 ณ วันที่ 30 กันยายน 2562

(หน่วย:บาท)

	หมายเหตุ	2562	2561
หนี้สิน			
หนี้สินหมุนเวียน			
เจ้าหนี้ระยะสั้น	13	120,646.37	2,648,085.97
เงินรับฝากระยะสั้น	14	331,381,272.82	303,590,055.99
รวมหนี้สินหมุนเวียน		331,501,919.19	306,238,141.96
หนี้สินไม่หมุนเวียน			
เงินรับฝากระยะยาว	15	14,573,573.97	23,146,580.99
รวมหนี้สินไม่หมุนเวียน		14,573,573.97	23,146,580.99
รวมหนี้สิน		346,075,493.16	329,384,722.95
สินทรัพย์สุทธิ/ส่วนทุน		2,936,845,376.48	2,875,620,438.34
สินทรัพย์สุทธิ/ส่วนทุน			
ทุน		312,190,951.45	312,190,951.45
รายได้สูงกว่าค่าใช้จ่ายสะสม		2,624,654,425.03	2,563,429,486.89
รวมสินทรัพย์สุทธิ/ส่วนทุน		2,936,845,376.48	2,875,620,438.34

หมายเหตุประกอบงบการเงินเป็นส่วนหนึ่งของรายงานการเงินนี้

(นางภควัน จันทนเสวี)

ผู้อำนวยการกองกลาง สำนักงานอธิการบดี

(ผู้ช่วยศาสตราจารย์ ดร.เสนาะ กลิ่นงาม)

อธิการบดีมหาวิทยาลัยราชภัฏเพชรบุรี

มหาวิทยาลัยราชภัฏเพชรบุรี
 งบแสดงผลการดำเนินงานทางการเงิน
 สำหรับปีสิ้นสุดวันที่ 30 กันยายน 2562

	หมายเหตุ	2562	2561
(หน่วย:บาท)			
รายได้			
รายได้จากงบประมาณ	16	559,955,806.19	682,873,376.13
รายได้จากการขายสินค้าและบริการ	17	220,841,941.94	237,278,852.02
รายได้อื่น	18	173,093,875.24	188,775,555.88
รวมรายได้		953,891,623.37	1,108,927,784.03
ค่าใช้จ่าย			
ค่าใช้จ่ายบุคลากร	19	334,810,179.41	325,109,035.50
ค่าเช่าเหมาจ้างยานพาหนะ	20	66,772,048.05	65,539,560.28
ค่าตอบแทน	21	21,847,769.51	17,969,819.41
ค่าใช้จ่ายสื่อ	22	120,425,136.76	117,578,480.49
ค่าวัสดุ	23	148,360,631.19	142,481,008.11
ค่าสาธารณูปโภค	24	32,056,117.50	30,862,769.99
ค่าเสื่อมราคาและค่าตัดจำหน่าย	25	157,381,787.12	127,200,461.05
ค่าใช้จ่ายจากการอุดหนุนอื่นและบริการ	26	2,518,700.00	2,527,700.00
ค่าใช้จ่ายอื่น	27	120,292.99	224,191.66
รวมค่าใช้จ่าย		884,292,662.53	829,493,026.49
รายได้สูงกว่าค่าใช้จ่ายสุทธิ		69,598,960.84	279,434,757.54

หมายเหตุประกอบงบการเงินเป็นส่วนหนึ่งของรายงานการเงินนี้

dr

(นางกศวัน จันทนเสวี)

ผู้อำนวยการกองกลาง สำนักงานอธิการบดี

(ผู้ช่วยศาสตราจารย์ ดร.เสนาะ กลิ่นงาม)

อธิการบดีมหาวิทยาลัยราชภัฏเพชรบุรี



รายงานการตรวจสอบรายงานการเงิน
หน่วยงาน มหาวิทยาลัยราชภัฏเพชรบุรี
อำเภอเมืองเพชรบุรี จังหวัดเพชรบุรี
ประจำปีงบประมาณ ๒๕๖๓

ตั้งแต่วันที่ ๑ ตุลาคม ๒๕๖๒ ถึงวันที่ ๓๐ กันยายน ๒๕๖๓

สำนักงานการตรวจเงินแผ่นดิน



รายงานของผู้สอบบัญชี

เสนอ อธิการบดีมหาวิทยาลัยราชภัฏเพชรบุรี

ความเห็น

สำนักงานการตรวจเงินแผ่นดินได้ตรวจสอบรายงานการเงินของมหาวิทยาลัยราชภัฏเพชรบุรี ซึ่งประกอบด้วย งบแสดงฐานะการเงิน ณ วันที่ ๓๐ กันยายน ๒๕๖๓ งบแสดงผลการดำเนินงานทางการเงิน และงบแสดงการเปลี่ยนแปลงสินทรัพย์สุทธิ/ส่วนทุน สำหรับปีสิ้นสุดวันเดียวกัน และหมายเหตุประกอบงบการเงิน รวมถึงหมายเหตุสรุปนโยบายการบัญชีที่สำคัญ

สำนักงานการตรวจเงินแผ่นดินเห็นว่า รายงานการเงินข้างต้นนี้แสดงฐานะการเงินของมหาวิทยาลัยราชภัฏเพชรบุรี ณ วันที่ ๓๐ กันยายน ๒๕๖๓ และผลการดำเนินงานสำหรับปีสิ้นสุดวันเดียวกัน โดยถูกต้องตามที่ควรในสาระสำคัญตามมาตรฐานการบัญชีภาครัฐและนโยบายการบัญชีภาครัฐที่กระทรวงการคลังกำหนด

เกณฑ์ในการแสดงความเห็น

สำนักงานการตรวจเงินแผ่นดินได้ปฏิบัติตามตรวจสอบตามหลักเกณฑ์มาตรฐานเกี่ยวกับการตรวจเงินแผ่นดินและมาตรฐานการสอบบัญชี ความรับผิดชอบของสำนักงานการตรวจเงินแผ่นดินได้กล่าวไว้ในวรรคความรับผิดชอบของผู้สอบบัญชีต่อการตรวจสอบรายงานการเงินในรายงานของสำนักงานการตรวจเงินแผ่นดิน สำนักงานการตรวจเงินแผ่นดินมีความเป็นอิสระจากหน่วยงานตามหลักเกณฑ์มาตรฐานเกี่ยวกับการตรวจเงินแผ่นดินที่กำหนดโดยคณะกรรมการตรวจเงินแผ่นดินและข้อกำหนดจรรยาบรรณของผู้ประกอบวิชาชีพบัญชีที่กำหนดโดยสภาวิชาชีพบัญชี ในส่วนที่เกี่ยวข้องกับการตรวจสอบรายงานการเงิน และสำนักงานการตรวจเงินแผ่นดินได้ปฏิบัติตามความรับผิดชอบด้านจรรยาบรรณอื่น ๆ ซึ่งเป็นไปตามหลักเกณฑ์มาตรฐานเกี่ยวกับการตรวจเงินแผ่นดินและข้อกำหนดจรรยาบรรณเหล่านี้ สำนักงานการตรวจเงินแผ่นดินเชื่อว่า หลักฐานการสอบบัญชีที่สำนักงานการตรวจเงินแผ่นดินได้รับเพียงพอและเหมาะสม เพื่อใช้เป็นเกณฑ์ในการแสดงความเห็นของสำนักงานการตรวจเงินแผ่นดิน

ความรับผิดชอบของผู้บริหารต่อรายงานการเงิน

ผู้บริหารมีหน้าที่รับผิดชอบในการจัดทำและนำเสนอรายงานการเงินเหล่านี้โดยถูกต้องตามที่ควรตามมาตรฐานการบัญชีภาครัฐ และนโยบายการบัญชีภาครัฐที่กระทรวงการคลังประกาศใช้ และรับผิดชอบเกี่ยวกับการควบคุมภายในที่ผู้บริหารพิจารณาว่าจำเป็นเพื่อให้สามารถจัดทำรายงานการเงินที่ปราศจากการแสดงข้อมูลที่ขัดต่อข้อเท็จจริงอันเป็นสาระสำคัญไม่ว่าจะเกิดจากการทุจริตหรือข้อผิดพลาด

สำนักงานการตรวจเงินแผ่นดิน



ในการจัดทำรายงานการเงิน ผู้บริหารรับผิดชอบในการประเมินความสามารถของหน่วยงาน ในการดำเนินงานต่อเนื่อง เปิดเผยเรื่องที่เกี่ยวข้องกับการดำเนินงานต่อเนื่องตามความเหมาะสม และการใช้เกณฑ์ การบัญชีสำหรับการดำเนินงานต่อเนื่อง เว้นแต่มีข้อกำหนดในกฎหมายหรือเป็นนโยบายรัฐบาลที่จะเลิก หน่วยงานหรือหยุดดำเนินงานหรือไม่สามารถดำเนินงานต่อเนื่องต่อไปได้

ความรับผิดชอบของผู้สอบบัญชีต่อการตรวจสอบรายงานการเงิน

การตรวจสอบของสำนักงานการตรวจเงินแผ่นดินมีวัตถุประสงค์เพื่อให้ได้ความเชื่อมั่น อย่างสมเหตุสมผลว่า รายงานการเงินโดยรวมปราศจากการแสดงข้อมูลที่ขัดต่อข้อเท็จจริงอันเป็นสาระสำคัญ หรือไม่ ไม่ว่าจะเกิดจากการทุจริตหรือข้อผิดพลาด และเสนอรายงานของผู้สอบบัญชีซึ่งรวมความเห็นของ สำนักงานการตรวจเงินแผ่นดินอยู่ด้วย ความเชื่อมั่นอย่างสมเหตุสมผลคือความเชื่อมั่นในระดับสูง แต่ไม่ได้ เป็นการรับประกันว่าการปฏิบัติงานตรวจสอบตามหลักเกณฑ์มาตรฐานเกี่ยวกับการตรวจเงินแผ่นดินและ มาตรฐานการสอบบัญชีจะสามารถตรวจพบข้อมูลที่ขัดต่อข้อเท็จจริงอันเป็นสาระสำคัญที่มีอยู่ได้เสมอไป ข้อมูล ที่ขัดต่อข้อเท็จจริงอาจเกิดจากการทุจริตหรือข้อผิดพลาดและถือว่ามีสาระสำคัญเมื่อคาดการณ์ได้อย่าง สมเหตุสมผลว่า รายการที่ขัดต่อข้อเท็จจริงแต่ละรายการหรือทุกรายการรวมกันจะมีผลต่อการตัดสินใจ ทางเศรษฐกิจของผู้ใช้รายงานการเงินจากการใช้รายงานการเงินเหล่านี้

ในการตรวจสอบของสำนักงานการตรวจเงินแผ่นดินตามหลักเกณฑ์มาตรฐานเกี่ยวกับการ ตรวจเงินแผ่นดินและมาตรฐานการสอบบัญชี สำนักงานการตรวจเงินแผ่นดินได้ใช้ดุลยพินิจและการสังเกต และสงสัยเยี่ยงผู้ประกอบวิชาชีพตลอดการตรวจสอบ การปฏิบัติงานของสำนักงานการตรวจเงินแผ่นดินรวมถึง

- ระบุและประเมินความเสี่ยงจากการแสดงข้อมูลที่ขัดต่อข้อเท็จจริงอันเป็นสาระสำคัญ ในรายงานการเงิน ไม่ว่าจะเกิดจากการทุจริตหรือข้อผิดพลาด ออกแบบและปฏิบัติตามวิธีการตรวจสอบ เพื่อตอบสนองต่อความเสี่ยงเหล่านั้น และได้หลักฐานการสอบบัญชีที่เพียงพอและเหมาะสมเพื่อเป็นเกณฑ์ ในการแสดงความเห็นของสำนักงานการตรวจเงินแผ่นดิน ความเสี่ยงที่ไม่พบข้อมูลที่ขัดต่อข้อเท็จจริง อันเป็นสาระสำคัญซึ่งเป็นผลมาจากการทุจริตจะสูงกว่าความเสี่ยงที่เกิดจากข้อผิดพลาด เนื่องจากการทุจริต อาจเกี่ยวกับการสมรู้ร่วมคิด การปลอมแปลงเอกสารหลักฐาน การตั้งใจละเว้นการแสดงข้อมูล การแสดงข้อมูล ที่ไม่ตรงตามข้อเท็จจริงหรือการแทรกแซงการควบคุมภายใน
- ทำความเข้าใจในระบบการควบคุมภายในที่เกี่ยวข้องกับการตรวจสอบ เพื่อออกแบบ วิธีการตรวจสอบที่เหมาะสมกับสถานการณ์ แต่ไม่ใช่เพื่อวัตถุประสงค์ในการแสดงความเห็นต่อความมีประสิทธิภาพ ของการควบคุมภายในของหน่วยงาน
- ประเมินความเหมาะสมของนโยบายการบัญชีที่ผู้บริหารใช้และความสมเหตุสมผลของ ประมาณการทางบัญชีและการเปิดเผยข้อมูลที่เกี่ยวข้องซึ่งจัดทำขึ้นโดยผู้บริหาร
- สรุปลักษณะความเหมาะสมของการใช้เกณฑ์การบัญชีสำหรับการดำเนินงานต่อเนื่องของ ผู้บริหารและจากหลักฐานการสอบบัญชีที่ได้รับ สรุปลักษณะความไม่แน่นอนที่มีสาระสำคัญเกี่ยวกับเหตุการณ์ หรือสถานการณ์ที่อาจเป็นเหตุให้เกิดข้อสงสัยอย่างมีนัยสำคัญต่อความสามารถของหน่วยงานในการดำเนินงาน ต่อเนื่องหรือไม่ ถ้าสำนักงานการตรวจเงินแผ่นดินได้ข้อสรุปว่ามีความไม่แน่นอนที่มีสาระสำคัญ สำนักงาน การตรวจเงินแผ่นดิน ต้องกล่าวไว้ในรายงานของผู้สอบบัญชีของสำนักงานการตรวจเงินแผ่นดิน โดยให้ข้อสังเกต ถึงการเปิดเผยข้อมูลในรายงานการเงินที่เกี่ยวข้อง หรือถ้าการเปิดเผยข้อมูลดังกล่าวไม่เพียงพอ ความเห็นของ สำนักงานการตรวจเงินแผ่นดินจะเปลี่ยนแปลงไป ข้อสรุปของสำนักงานการตรวจเงินแผ่นดินขึ้นอยู่กับหลักฐาน

สำนักงานการตรวจเงินแผ่นดิน



- ๓ -

การสอบบัญชีที่ได้รับจนถึงวันที่ในรายงานของผู้สอบบัญชีของสำนักงานการตรวจเงินแผ่นดิน อย่างไรก็ตาม เหตุการณ์หรือสถานการณ์ในอนาคตอาจเป็นเหตุให้หน่วยงาน ต้องหยุดการดำเนินงานต่อเนื่อง

- ประเมินการนำเสนอ โครงสร้างและเนื้อหาของรายงานการเงินโดยรวม รวมถึงการเปิดเผย ข้อมูลว่ารายงานการเงินแสดงรายการและเหตุการณ์ในรูปแบบที่ทำให้มีการนำเสนอข้อมูลโดยถูกต้องตามที่ควร หรือไม่

สำนักงานการตรวจเงินแผ่นดินได้สื่อสารกับผู้บริหารในเรื่องต่าง ๆ ที่สำคัญ ซึ่งรวมถึงขอบเขต และช่วงเวลาของการตรวจสอบตามที่ได้วางแผนไว้ ประเด็นที่มีนัยสำคัญที่พบจากการตรวจสอบ รวมถึง ข้อบกพร่องที่มีนัยสำคัญในระบบการควบคุมภายในหากสำนักงานการตรวจเงินแผ่นดินได้พบในระหว่าง การตรวจสอบของสำนักงานการตรวจเงินแผ่นดิน

(นางสาวณีย์ พงษ์ศักดิ์ศรี)

ผู้อำนวยการสำนักตรวจเงินแผ่นดินจังหวัดเพชรบุรี

(นางนุจิรา คำชื่น)

นักวิชาการตรวจเงินแผ่นดินเชี่ยวชาญ

สำนักงานการตรวจเงินแผ่นดิน

วันที่ ๒๖ มีนาคม ๒๕๖๔

มหาวิทยาลัยราชภัฏเพชรบุรี

งบแสดงฐานะการเงิน

ณ วันที่ 30 กันยายน 2563

(หน่วย:บาท)

	หมายเหตุ	2563	2562
สินทรัพย์			
สินทรัพย์หมุนเวียน			
เงินสดและรายการเทียบเท่าเงินสด	5	436,023,838.95	424,655,804.74
ลูกหนี้อื่นระยะสั้น	6	1,758,896.56	1,130,174.98
เงินลงทุนระยะสั้น	7	338,784,104.64	230,925,342.08
สินค้าคงเหลือ	8	630,587.34	381,421.86
วัสดุคงเหลือ		2,382,638.28	2,639,870.57
รวมสินทรัพย์หมุนเวียน		779,580,065.77	659,732,614.23
สินทรัพย์ไม่หมุนเวียน			
ลูกหนี้อื่นระยะยาว	9	10,121,107.96	3,070,650.75
เงินลงทุนระยะยาว	10	179,031,765.76	193,632,096.94
ที่ดิน อาคาร และอุปกรณ์	11	2,376,666,221.55	2,404,175,067.28
สินทรัพย์ไม่มีตัวตน	12	16,173,969.56	22,310,440.44
รวมสินทรัพย์ไม่หมุนเวียน		2,581,993,064.83	2,623,188,255.41
รวมสินทรัพย์		3,361,573,130.60	3,282,920,869.64

หมายเหตุประกอบงบการเงินเป็นส่วนหนึ่งของรายงานการเงินนี้

ลงชื่อ.....

(นางกชวัน จันทนเสวี)

ผู้อำนวยการกองกลาง สำนักงานอธิการบดี

ลงชื่อ.....

(ผู้ช่วยศาสตราจารย์ ดร.เสนาะ กลิ่นงาม)

อธิการบดีมหาวิทยาลัยราชภัฏเพชรบุรี

มหาวิทยาลัยราชภัฏเพชรบุรี
 งบแสดงฐานะการเงิน
 ณ วันที่ 30 กันยายน 2563

(หน่วย:บาท)

	หมายเหตุ	2563	2562
หนี้สิน			
หนี้สินหมุนเวียน			
เจ้าหนี้อื่นระยะสั้น	13	157,515.92	120,646.37
เงินรับฝากระยะสั้น	14	370,108,963.13	331,381,272.82
รวมหนี้สินหมุนเวียน		370,266,479.05	331,501,919.19
หนี้สินไม่หมุนเวียน			
เงินรับฝากระยะยาว	15	14,453,983.97	14,573,573.97
รวมหนี้สินไม่หมุนเวียน		14,453,983.97	14,573,573.97
รวมหนี้สิน		384,720,463.02	346,075,493.16
สินทรัพย์สุทธิ/ส่วนทุน		2,976,852,667.58	2,936,845,376.48
สินทรัพย์สุทธิ/ส่วนทุน			
ทุน		312,190,951.45	312,190,951.45
รายได้สูงกว่าค่าใช้จ่ายสะสม		2,664,661,716.13	2,624,654,425.03
รวมสินทรัพย์สุทธิ/ส่วนทุน		2,976,852,667.58	2,936,845,376.48

หมายเหตุประกอบงบการเงินเป็นส่วนหนึ่งของรายงานการเงินนี้

ลงชื่อ.....
 (นางกศวัน จันทนเสวี)
 ผู้อำนวยการกองกลาง สำนักงานอธิการบดี

ลงชื่อ.....
 (ผู้ช่วยศาสตราจารย์ ดร.เสนาะ กลิ่นงาม)
 อธิการบดีมหาวิทยาลัยราชภัฏเพชรบุรี

มหาวิทยาลัยราชภัฏเพชรบุรี
 งบแสดงผลการดำเนินงานทางการเงิน
 สำหรับปีสิ้นสุดวันที่ 30 กันยายน 2563

		(หน่วย:บาท)	
	หมายเหตุ	2563	2562
รายได้			
รายได้จากงบประมาณ	16	523,670,321.31	559,955,806.19
รายได้จากการขายสินค้าและบริการ	17	189,097,680.00	220,841,941.94
รายได้อื่น	18	143,967,460.63	173,093,875.24
รวมรายได้		<u>856,735,461.94</u>	<u>953,891,623.37</u>
ค่าใช้จ่าย			
ค่าใช้จ่ายบุคลากร	19	326,189,396.31	334,810,179.41
ค่าบำเหน็จบำนาญ	20	67,796,071.30	66,772,048.05
ค่าตอบแทน	21	16,596,037.19	21,847,769.51
ค่าใช้จ่ายสอย	22	73,791,297.12	120,425,136.76
ค่าวัสดุ	23	119,555,150.30	148,360,631.19
ค่าสาธารณูปโภค	24	29,517,459.98	32,056,117.50
ค่าเสื่อมราคาและค่าตัดจำหน่าย	25	156,745,338.58	157,381,787.12
ค่าใช้จ่ายจากการอุดหนุนอื่นและบริจาค	26	3,700,084.19	2,518,700.00
ค่าใช้จ่ายอื่น	27	266,807.16	120,292.99
รวมค่าใช้จ่าย		<u>794,157,642.13</u>	<u>884,292,662.53</u>
รายได้สูงกว่าค่าใช้จ่ายสุทธิ		<u>62,577,819.81</u>	<u>69,598,960.84</u>

หมายเหตุประกอบงบการเงินเป็นส่วนหนึ่งของรายงานการเงินนี้

ลงชื่อ.....
 (นางภควัน จันทร์เสวี)
 ผู้อำนวยการกองกลาง สำนักงานอธิการบดี

ลงชื่อ.....
 (ผู้ช่วยศาสตราจารย์ ดร.เสนาะ กลิ่นงาม)
 อธิการบดีมหาวิทยาลัยราชภัฏเพชรบุรี

ประวัติผู้วิเคราะห์

1. ชื่อ-สกุล (ภาษาไทย) นายนัทธพงษ์ สุขสว่าง
2. ชื่อ-สกุล (ภาษาอังกฤษ) Mr.Natthaphong Suksawang
3. ปัจจุบันดำรงตำแหน่ง นักวิชาการเงินและบัญชี ปฏิบัติการ
4. หน่วยงานและสถานที่ติดต่อได้
 - งานบริหารคลังและทรัพย์สิน กองกลาง สำนักงานอธิการบดี มหาวิทยาลัยราชภัฏเพชรบุรี
 - ตำบลนาวิ้ว อำเภอมืองเพชรบุรี จังหวัดเพชรบุรี 76000
5. ประวัติการศึกษา
 - ปริญญาตรีบริหารธุรกิจบัณฑิต (สาขาบัญชี) สำเร็จการศึกษาปี 2550
 - สถานศึกษา มหาวิทยาลัยราชภัฏเพชรบุรี
6. ประสบการณ์การปฏิบัติงาน
 - 1 ตุลาคม 2556 ถึง กุมภาพันธ์ 2561 พนักงานราชการ ตำแหน่ง นักวิชาการเงินและบัญชี งานบริหารคลังและทรัพย์สิน กองกลาง สำนักงานอธิการบดี มหาวิทยาลัยราชภัฏเพชรบุรี
 - กุมภาพันธ์ 2561 ถึง ปัจจุบัน พนักงานมหาวิทยาลัย ตำแหน่ง นักวิชาการเงินและบัญชีปฏิบัติการ งานบริหารคลังและทรัพย์สิน กองกลาง สำนักงานอธิการบดี มหาวิทยาลัยราชภัฏเพชรบุรี

