



คู่มือการปฏิบัติงาน

การใช้งานโปรแกรมสำหรับรวบรวม
และติดตามสมรรถนะนักศึกษาวิชาชีพระ

นายธนเดช แก้วเสียง

นักวิชาการศึกษา ปฏิบัติการ
ศูนย์พัฒนาศึกษาวิชาชีพระ คณะครุศาสตร์
มหาวิทยาลัยราชภัฏบรภูมิ



คู่มือปฏิบัติงาน
การใช้งานโปรแกรมสำหรับรวบรวม
และติดตามสมรรถนะนักศึกษาวิชาชีพครู

ปรับปรุงครั้งที่	-
วันที่อนุมัติใช้	11 สิงหาคม พ.ศ. 2566
จัดทำโดย	นายธนเดช แก้วเสียง นักวิชาการศึกษา ปฏิบัติการ
สอบทานโดย	ผู้ช่วยศาสตราจารย์ ดร.ณัฐกานต์ ภาคพรต
อนุมัติโดย	รองศาสตราจารย์ ดร.กาญจนา บุญส่ง

คำนำ

คู่มือการปฏิบัติงาน การใช้งานโปรแกรมสำหรับรวบรวมและติดตามสมรรถนะนักศึกษาวิชาชีพรู จัดทำขึ้นเพื่อให้บุคลากรและคณาจารย์ทุกท่าน นำไปเป็นแนวทางในการพัฒนาสมรรถนะนักศึกษาวิชาชีพรูได้อย่างถูกต้อง กระบวนการพัฒนาครบถ้วน และอำนวยความสะดวกให้กับคณาจารย์ที่ต้องการทราบถึงสมรรถนะของนักศึกษารายบุคคล

ผู้จัดทำหวังเป็นอย่างยิ่งว่า คู่มือการปฏิบัติงาน การใช้งานโปรแกรมสำหรับรวบรวมและติดตามสมรรถนะนักศึกษาวิชาชีพรู ฉบับนี้จะเป็นประโยชน์ต่อบุคลากร คณาจารย์ ผู้เกี่ยวข้อง และผู้ที่สนใจ สามารถนำไปใช้เพื่อเป็นแนวทางในการพัฒนาสมรรถนะได้อย่างถูกต้อง ครบถ้วน และมีประสิทธิภาพยิ่งขึ้นต่อไป

นายธนเดช แก้วเสียง

นักวิชาการศึกษา ปฏิบัติการ

พ.ศ. 2566

สารบัญ

	หน้า
คำนำ	ก
สารบัญ	ข
สารบัญภาพ	ง
สารบัญตาราง	จ
บทที่ 1 บทนำ	1
- ความเป็นมา/ความจำเป็น/ความสำคัญ	1
- วัตถุประสงค์	2
- ประโยชน์ที่คาดว่าจะได้รับ	2
- ขอบเขต	2
- นิยามศัพท์เฉพาะ/คำจำกัดความ	3
บทที่ 2 บทบาทหน้าที่ความรับผิดชอบและการบริหารจัดการ	5
- บทบาทหน้าที่ความรับผิดชอบของตำแหน่ง	5
- ลักษณะงานที่ปฏิบัติ	5
- คำบรรยายลักษณะงาน (Job Description)	6
- โครงสร้างการบริหารงานคณะครุศาสตร์ มหาวิทยาลัยราชภัฏเพชรบุรี	9
บทที่ 3 หลักเกณฑ์วิธีการปฏิบัติงานและเงื่อนไข	10
- หลักเกณฑ์และกฎระเบียบที่เกี่ยวข้องในการปฏิบัติงาน	10
- ขั้นตอนและวิธีการปฏิบัติงาน	11
- เงื่อนไข ข้อสังเกต ข้อควรระวัง สิ่งที่ต้องคำนึงในการปฏิบัติงาน	20
- แนวคิด งานวิจัยที่เกี่ยวข้อง	20
- จรรยาบรรณ คุณธรรม จริยธรรมในการปฏิบัติงาน	36
บทที่ 4 เทคนิคการปฏิบัติงาน	44
- กิจกรรม แผนปฏิบัติงาน	44
- วิธีการติดตามและประเมินผลปฏิบัติงาน	44

สารบัญ (ต่อ)

	หน้า
บทที่ 5 ปัญหาอุปสรรค แนวทางแก้ไขและพัฒนา	46
- ปัญหาอุปสรรคในการปฏิบัติงาน	46
- แนวทางแก้ไขและพัฒนา	46
- ข้อเสนอแนะ	47
บรรณานุกรม	48
ภาคผนวก	51
- ภาคผนวก ก. พระราชบัญญัติมหาวิทยาลัยราชภัฏ พ.ศ. 2547	52
- ภาคผนวก ข. ข้อบังคับคุรุสภา ว่าด้วยมาตรฐานวิชาชีพ พ.ศ. 2556	79
- ภาคผนวก ค. ข้อบังคับมหาวิทยาลัยราชภัฏเพชรบุรี ว่าด้วย ประมวลจริยธรรม พ.ศ. 2564	87
- ภาคผนวก ง. ข้อบังคับมหาวิทยาลัยราชภัฏเพชรบุรี ว่าด้วย จรรยาบรรณของบุคลากร มหาวิทยาลัยราชภัฏเพชรบุรี พ.ศ. 2552	95
ประวัติผู้เขียน	ฉ

สารบัญภาพ

	หน้า
ภาพที่ 1 แสดงโครงสร้างการบริหารงานคณะครุศาสตร์ มหาวิทยาลัยราชภัฏเพชรบุรี	9
ภาพที่ 2 แสดงแผนผังการใช้งานโปรแกรมสำหรับรวบรวมและติดตามสมรรถนะ นักศึกษาวิชาชีพรู	11
ภาพที่ 3 แสดงขั้นตอนการเลือกสาขาวิชาที่นักศึกษาสังกัด แล้วเลือกสมรรถนะ	12
ภาพที่ 4 แสดงขั้นตอนการเลือกสมรรถนะที่ต้องการกรอกข้อมูล	13
ภาพที่ 5 แสดงขั้นตอนการกรอกข้อมูลแต่ละสมรรถนะ ประกอบด้วย แนวทางการออกแบบ เครื่องมือ / เครื่องมือที่ใช้ (อธิบายละเอียด) ชื่อรายวิชา / โครงการ และชั้นปีที่สอน / เข้าร่วมกิจกรรม	14
ภาพที่ 6 แสดง Sheet ของสมรรถนะ ทั้ง 17 สมรรถนะ ที่ต้องกรอกข้อมูลให้ครบถ้วน	14
ภาพที่ 7 แสดงขั้นตอนการเลือกสาขาวิชาที่นักศึกษาสังกัด แล้วเลือกสมรรถนะ	15
ภาพที่ 8 แสดงขั้นตอนการเลือกชั้นปีเพื่อกรอกข้อมูล	16
ภาพที่ 9 แสดงช่องสำหรับการประเมินสมรรถนะ ทั้ง 17 ข้อ	16
ภาพที่ 10 แสดงช่องข้อมูลที่ต้องกรอก ประกอบด้วย รหัสนักศึกษา และชื่อ-นามสกุล	17
ภาพที่ 11 แสดงตัวอย่างการเลือกสมรรถนะที่นักศึกษาได้รับจากการเรียนการสอน หรือการเข้าร่วมกิจกรรม / โครงการ	17
ภาพที่ 12 แสดงตัวอย่างนักศึกษาที่ได้รับการพัฒนาสมรรถนะครบทั้ง 17 ข้อ	18
ภาพที่ 13 แสดงตัวอย่างช่องสรุปผลเมื่อนักศึกษาได้รับการพัฒนาสมรรถนะครบทั้ง 17 ข้อ	19

สารบัญตาราง

	หน้า
ตารางที่ 1 แสดงหน้าที่รับผิดชอบหลัก และตัวชี้วัดของด้านการปฏิบัติการ	7
ตารางที่ 2 แสดงหน้าที่รับผิดชอบหลัก และตัวชี้วัดของด้านการวางแผน	7
ตารางที่ 3 แสดงหน้าที่รับผิดชอบหลัก และตัวชี้วัดของด้านการประสานงาน	8
ตารางที่ 4 แสดงหน้าที่รับผิดชอบหลัก และตัวชี้วัดของด้านการบริการ	9
ตารางที่ 5 แสดงสาระความรู้และสมรรถนะทางวิชาชีพครูตามมาตรฐานความรู้	26
ตารางที่ 6 แสดงสาระการฝึกประสบการณ์วิชาชีพและการปฏิบัติการสอนในสถานศึกษา และสมรรถนะทางวิชาชีพครู	29

บทที่ 1

บทนำ

1.1 ความเป็นมา / ความจำเป็น / ความสำคัญ

ศูนย์พัฒนาวิชาชีพรู คณะครุศาสตร์ มหาวิทยาลัยราชภัฏเพชรบุรี เป็นหน่วยงานหลักที่ประสานงานและดำเนินการต่างๆ ของกลุ่มหลักสูตรครุศาสตรบัณฑิต จาก 4 คณะ ที่เป็นผู้ร่วมผลิตบัณฑิตครู โดยประกอบไปด้วย 14 สาขาวิชา โดยมีหน้าที่ดูแลนักศึกษาหลักสูตรดังกล่าวมากกว่า 400 คน ต่อ 1 ชั้นปี เพื่อส่งเสริมการสร้างครูมืออาชีพตามอัตลักษณ์ “ครูเพชรนวัตกรรม : เก่งรู้ แกร่งงาน” ซึ่งประกอบไปด้วย 17 สมรรถนะที่เป็นไปตามหลักสูตรผลิตครูฐานสมรรถนะของมหาวิทยาลัยราชภัฏทั่วประเทศ คือ 1) ความเป็นครูมืออาชีพ (Professional Teacher) 2) ภาวะผู้นำเชิงรุก (Active Leadership) 3) การจัดการชั้นเรียน (Classroom Management) 4) การทำงานเป็นทีม (Teamwork & Collaboration) 5) การใช้เทคโนโลยี (Digital Capability) 6) การสื่อสารอย่างมีกลยุทธ์ (Strategic Communication) 7) การปรับตัว : บุคลิกภาพและทัศนคติ (Adaptability : Personality & Mindset) 8) จิตอาสา (Volunteer Spirit) 9) ศิลปะการใช้สื่อ (Instructional Media Mastery) 10) การอำนวยความสะดวกการเรียนรู้ (Facilitating & Coaching) 11) การวัดและการประเมินผล (Educational Measurement and Evaluation) 12) การประยุกต์ใช้เศรษฐกิจพอเพียง (SEP Application) 13) การออกแบบและพัฒนาหลักสูตร (Curriculum Design & Development) 14) การเป็นพลเมืองดี (Good Citizen) 15) การบูรณาการศาสตร์สู่การสอน (Integrated Science Teaching) 16) นวัตกรรมทางการศึกษา (Educational Innovator) และ 17) จิตวิญญาณความเป็นครู (Teacher's Spirit) ที่ต้องพัฒนานักศึกษาวิชาชีพรูตั้งแต่ชั้นปีที่ 1 ถึง ชั้นปีที่ 4 อย่างต่อเนื่องโดยการวางแผนการจัดการพัฒนาให้กับนักศึกษา

การพัฒนาสมรรถนะนักศึกษาวิชาชีพรูในชั้นปีที่ 1 ถึง ชั้นปีที่ 4 ที่ศูนย์พัฒนาวิชาชีพรู ได้จัดกิจกรรมต่างๆ ขึ้น นับว่ามีความสำคัญยิ่ง เนื่องจากการพัฒนาดังกล่าวมุ่งเน้นให้นักศึกษาวิชาชีพรูได้พัฒนาอย่างต่อเนื่อง และที่สำคัญต้องการให้นักศึกษาวิชาชีพรูได้รับการพัฒนาให้เป็นบัณฑิตครูคุณภาพสูง และคุณภาพเป็นเลิศที่เป็นไปตามสมรรถนะ 17 ข้อ ซึ่งนักศึกษาวิชาชีพรูจะได้ทราบถึงความรู้ ความสามารถ ความเชี่ยวชาญ ของนักศึกษาเองในแต่ละฐานสมรรถนะที่ได้มาจากการบูรณาการองค์ประกอบของมาตรฐานความรู้วิชาชีพรูกับสมรรถนะนักศึกษาวิชาชีพรู และทำให้คณาจารย์ได้แนวทางในการผลิตและพัฒนานักศึกษาวิชาชีพรูให้ เป็นไปตาม 17 สมรรถนะ รวมทั้งเพื่อให้ได้มาซึ่งสารสนเทศที่สามารถนำไปใช้เป็นเครื่องมือในการพัฒนาหรือขับเคลื่อนเพื่อการผลิตครูได้ต่อไปในอนาคตจากเหตุผลดังกล่าวข้างต้น ผู้ปฏิบัติงาน

จึงได้จัดทำคู่มือการใช้งานโปรแกรมสำหรับรวบรวมและติดตามสมรรถนะนักศึกษาวิชาชีพรู เพื่อให้บุคลากรและคณาจารย์ทุกท่านนำไปเป็นแนวทางในการพัฒนาสมรรถนะนักศึกษาวิชาชีพรูได้อย่างถูกต้อง กระบวนการพัฒนาครบถ้วน และอำนวยความสะดวกให้กับคณาจารย์ที่ต้องการทราบถึงสมรรถนะของนักศึกษารายบุคคล ผู้จัดทำหวังเป็นอย่างยิ่งว่าการจัดทำคู่มือปฏิบัติงานฉบับนี้จะเป็นประโยชน์แก่บุคลากรและคณาจารย์ที่เกี่ยวข้องที่ต้องการศึกษาเพื่อนำไปพัฒนาสมรรถนะนักศึกษาวิชาชีพรูที่มีประสิทธิภาพและประสิทธิผลอย่างแท้จริง

1.2 วัตถุประสงค์

1.2.1 เพื่อให้หน่วยงานมีคู่มือการปฏิบัติงานที่ชัดเจน อย่างเป็นลายลักษณ์อักษร ที่แสดงถึง รายละเอียดขั้นตอนการใช้โปรแกรมสำหรับรวบรวมและติดตามสมรรถนะนักศึกษาวิชาชีพรู และสร้างมาตรฐานการปฏิบัติงานอย่างมีประสิทธิภาพ

1.2.2 เพื่อเป็นหลักฐานแสดงวิธีการใช้โปรแกรมรวบรวมและติดตามสมรรถนะนักศึกษาวิชาชีพรูได้อย่างถูกต้อง

1.2.3 เพื่อเป็นหลักฐาน แสดงวิธีการทำงานที่สามารถถ่ายทอดให้กับบุคลากรหรือผู้ปฏิบัติงาน และคณาจารย์ให้เกิดการทำงานอย่างเป็นมืออาชีพ

1.2.4 เพื่อให้บุคลากรหรือผู้ปฏิบัติงาน และคณาจารย์เข้าใจกระบวนการขั้นตอน และวิธีการใช้โปรแกรมรวบรวมและติดตามสมรรถนะนักศึกษาวิชาชีพรู

1.3 ประโยชน์ที่คาดว่าจะได้รับ

1.3.1 ได้แนวทางในการใช้โปรแกรมรวบรวมและติดตามสมรรถนะนักศึกษาวิชาชีพรู ของศูนย์พัฒนาวิชาชีพรู

1.3.2 บุคลากรหรือผู้ปฏิบัติงาน และคณาจารย์สามารถใช้โปรแกรมรวบรวมและติดตามสมรรถนะนักศึกษาวิชาชีพรูได้อย่างถูกต้อง และเป็นมาตรฐานเดียวกัน

1.3.3 ลดความผิดพลาดที่เกิดจากการใช้โปรแกรมรวบรวมและติดตามสมรรถนะนักศึกษาวิชาชีพรู

1.4 ขอบเขต

การจัดทำคู่มือการปฏิบัติงานเล่มนี้ ครอบคลุมถึง กระบวนการขั้นตอนในการใช้โปรแกรมรวบรวมและติดตามสมรรถนะนักศึกษาวิชาชีพรูของศูนย์พัฒนาวิชาชีพรู คณะครุศาสตร์ มหาวิทยาลัยราชภัฏเพชรบุรี

1.5 นิยามศัพท์เฉพาะ / คำจำกัดความ

1.5.1 “สมรรถนะ” หมายความว่า คุณลักษณะเชิงพฤติกรรมที่เป็นผลมาจากความรู้ ทักษะ/ความสามารถ และคุณลักษณะอื่นๆ ที่ทำให้บุคคลสามารถสร้างผลงานได้โดดเด่นกว่าคนอื่น

1.5.2 “สมรรถนะนักศึกษาวิชาชีพรู” หมายความว่า สมรรถนะ 17 ข้อ ตาม Model Competency นักศึกษาหลักสูตรครุศาสตรบัณฑิต มหาวิทยาลัยราชภัฏ

1.5.3 “นักศึกษาวิชาชีพรู” หมายความว่า นักศึกษาหลักสูตรครุศาสตรบัณฑิต ชั้นปีที่ 4 มหาวิทยาลัยราชภัฏเพชรบุรี

1.5.4 “ความเป็นครูมืออาชีพ” หมายความว่า รอบรู้บริบทของโรงเรียน บทบาทหน้าที่ครู และบริบทการเปลี่ยนแปลงของสังคม มีความสามารถในการปฏิบัติการทางอาชีพครูได้ตามเกณฑ์ มาตรฐานที่ครูสภากำหนด โดยมีทักษะการคิดวิเคราะห์ คิดสร้างสรรค์ คิดอย่างมีวิจารณญาณ และคิดเชิงนวัตกรรม

1.5.5 “ภาวะผู้นำเชิงรุก” หมายความว่า การมีภาวะผู้นำและความสามารถในการสร้าง ปฏิสัมพันธ์กับครู บุคลากรในโรงเรียน ผู้ปกครอง ชุมชน และร่วมกันพัฒนา/แก้ปัญหาให้แก่ผู้เรียน เพื่อให้ผู้เรียนมีคุณลักษณะที่พึงประสงค์

1.5.6 “การจัดการชั้นเรียน” หมายความว่า ออกแบบและบริหารจัดการชั้นเรียนได้ ยืดหยุ่นและหลากหลาย เพื่อให้ผู้เรียนเกิดการเรียนรู้ได้อย่างเต็มศักยภาพ โดยสามารถจัดการ คุณภาพ พัฒนา และประเมินคุณภาพการจัดการกิจกรรมการเรียนรู้ได้

1.5.7 “การทำงานเป็นทีม” หมายความว่า ความสามารถในการทำงานเป็นทีม สามารถ บริหารจัดการความขัดแย้งและร่วมกิจกรรมในการพัฒนาวิชาชีพกับนักเรียน ครู ผู้ปกครอง ชุมชน หน่วยงานภาคีเครือข่ายที่เกี่ยวข้อง

1.5.8 “การใช้เทคโนโลยี” หมายความว่า ประยุกต์ใช้เทคโนโลยีดิจิทัลในการจัดการเรียน การสอนได้อย่างหลากหลาย เพื่อให้เกิดประโยชน์ต่อผู้เรียน และนำ AI มาใช้ในการจัดการเรียน การสอนในศาสตร์ของตนเองได้

1.5.9 “การสื่อสารอย่างมีกลยุทธ์” หมายความว่า สามารถสื่อสารได้ทุกสถานการณ์ อย่างหลากหลาย โดยใช้ทักษะการฟัง พูด อ่าน เขียน ภาษาไทยและภาษาอังกฤษอย่างถูกต้อง และสามารถถ่ายทอดสู่ผู้เรียนให้เกิดทักษะดังกล่าวได้

1.5.10 “การปรับตัว : บุคลิกภาพและทัศนคติ” หมายความว่า สามารถปฏิบัติ การจัดการกิจกรรมส่งเสริมให้เกิดบุคลิกภาพความเป็นครู มีทัศนคติที่ถูกต้องต่อบ้านเมือง รักและศรัทธา วิชาชีพรู

1.5.11 “จิตอาสา” หมายความว่า มีจิตอาสาและจิตสาธารณะ สามารถช่วยเหลืองานต่างๆ ของโรงเรียนโดยไม่ต้องร้องขอ และมีส่วนร่วมร่วมกับชุมชนแวดล้อมสถานศึกษา รวมทั้งภาคีเครือข่ายความร่วมมือด้านการศึกษาในการดำเนินกิจกรรมสาธารณประโยชน์

1.5.12 “ศิลปะการใช้สื่อ” หมายความว่า สามารถผลิต พัฒนา และประยุกต์ใช้สื่อ การจัดการเรียนการสอนเพื่อยกระดับการเรียนรู้ของผู้เรียน

1.5.13 “การอำนวยความสะดวกการเรียนรู้” หมายความว่า สามารถออกแบบการเรียนรู้และแสวงหา แหล่งเรียนรู้ที่หลากหลายสำหรับช่วยเหลือ สนับสนุน และพัฒนาผู้เรียนรายบุคคลให้เกิดการเรียนรู้ อย่างเต็มศักยภาพจากการวิเคราะห์ผู้เรียนด้วยความเข้าใจในธรรมชาติและความแตกต่างของผู้เรียน ตลอดจนให้คำแนะนำช่วยเหลือผู้เรียนให้มีคุณภาพชีวิตที่ดีขึ้น

1.5.14 “การวัดและการประเมินผล” หมายความว่า สามารถวัดและประเมินผลการเรียนรู้ ของผู้เรียนได้

1.5.15 “การประยุกต์ใช้เศรษฐกิจพอเพียง” หมายความว่า สามารถประยุกต์ใช้แนวคิด ปรัชญาเศรษฐกิจพอเพียงในการจัดการเรียนรู้ให้กับผู้เรียนได้

1.5.16 “การออกแบบและพัฒนาหลักสูตร” หมายความว่า สามารถออกแบบและพัฒนา หลักสูตรสถานศึกษา สอดคล้องกับบริบทของชุมชนท้องถิ่นได้

1.5.17 “การเป็นพลเมืองดี” หมายความว่า พัฒนาตนเอง ใช้ความรู้ ความสามารถ จนเป็นแบบอย่างพลเมืองที่ดี

1.5.18 “การบูรณาการศาสตร์สู่การสอน” หมายความว่า สามารถบูรณาการองค์ความรู้ ในวิชาเอกกับการเรียนการสอนได้หลากหลายและยืดหยุ่น (TPACK และ CLIL EF STEM Coding)

1.5.19 “นวัตกรรมทางการศึกษา” หมายความว่า สามารถเลือกใช้ผลการวิจัย ดำเนินการวิจัย และสร้างนวัตกรรมเพื่อพัฒนาคุณภาพการศึกษา

1.5.20 “จิตวิญญาณความเป็นครู” หมายความว่า ปฏิบัติตนให้มีคุณธรรม จริยธรรม ตามจรรยาบรรณวิชาชีพครู และสร้างแรงบันดาลใจให้ผู้เรียน ใฝ่รู้ใฝ่เรียนทั้งภายในชั้นเรียน และนอกชั้นเรียน อันจะส่งเสริมพฤติกรรมการเรียนรู้ตลอดชีวิต

บทที่ 2

บทบาทหน้าที่ความรับผิดชอบและการบริหารจัดการ

2.1 บทบาทหน้าที่ความรับผิดชอบของตำแหน่ง

ภายใต้โครงสร้างสำนักงานคณบดี คณะครุศาสตร์ ศูนย์พัฒนาวิชาชีพรู ได้แบ่งงานออกเป็น 6 หน่วย ประกอบด้วยหน่วยอำนวยการและประสานงานทั่วไป หน่วยพัฒนาสมรรถนะครู และบุคลากรทางการศึกษา หน่วยพัฒนาสมรรถนะนักศึกษาสาขาวิชาชีพรู หน่วยฐานข้อมูลสารสนเทศพัฒนาวิชาชีพรู หน่วยหลักสูตรระยะสั้นและจัดหารายได้ และหน่วยบริการและสนับสนุนนักศึกษาพิการ (ศูนย์ DSS)

โดยในการจัดทำคู่มือการใช้งานโปรแกรมสำหรับรวบรวมและติดตามสมรรถนะนักศึกษาวิชาชีพรูเป็นงานส่วนหนึ่งของหน่วยพัฒนาสมรรถนะนักศึกษาสาขาวิชาชีพรู ซึ่งปัจจุบัน คณะครุศาสตร์ได้มอบหมายให้นายธนเดช แก้วเสียง ตำแหน่งนักวิชาการศึกษา ระดับปฏิบัติการ เป็นผู้รับผิดชอบปฏิบัติงาน โดยมีบทบาทหน้าที่ความรับผิดชอบของตำแหน่งในการเป็นผู้ปฏิบัติงาน ในฐานะผู้ปฏิบัติงานระดับต้น ใช้ความรู้ความสามารถทางวิชาการและกิจการนักศึกษา ในการปฏิบัติงานด้านการจัดกิจกรรมเพื่อพัฒนาสมรรถนะนักศึกษาวิชาชีพรูภายใต้การกำกับ แนะนำ ตรวจสอบ และปฏิบัติงานอื่นๆ ตามที่ได้รับมอบหมาย

2.2 ลักษณะของงานที่ปฏิบัติ

ปฏิบัติงานในฐานะผู้ปฏิบัติงานระดับต้นที่ต้องใช้ความรู้ความสามารถทางวิชาการในการทำงาน ปฏิบัติงานเกี่ยวกับด้านวิชาการ ภายใต้การกำกับ แนะนำ ตรวจสอบ และปฏิบัติงานอื่นตามที่ได้รับมอบหมาย โดยมีลักษณะงานที่ปฏิบัติในด้านต่างๆ ดังนี้

2.2.1 ด้านการปฏิบัติการ

2.2.1.1 ศึกษา รวบรวมข้อมูล Model Competency นักศึกษาครุศาสตร์บัณฑิต มหาวิทยาลัยราชภัฏเพชรบุรี เพื่อเตรียมการพัฒนาสมรรถนะนักศึกษาให้ตรงกับสมรรถนะตาม Model

2.2.1.2 จัดกิจกรรมเพื่อพัฒนาสมรรถนะให้กับนักศึกษาวิชาชีพรู เช่น กิจกรรมการจัดการเรียนรู้ที่บูรณาการทักษะในศตวรรษที่ 21 ด้วยการเรียนรู้ Active Learning การใช้เทคโนโลยีกับการสอนและการปฏิบัติงานของครู พัฒนาบุคลิกภาพและเสริมสร้างความเป็นครูจิตอาสา และการสร้างสื่อและพัฒนานวัตกรรมทางการศึกษาเป็นต้น

2.2.1.3 ประเมินนักศึกษาจากการทำงานในกิจกรรม และนำข้อมูลมาใส่ลงในโปรแกรมสำหรับรวบรวมและติดตามสมรรถนะนักศึกษาวิชาชีพรู

2.2.1.4 สรุปและประเมินผลการดำเนินงานแต่ละกิจกรรม เพื่อนำผลการประเมินไปปรับปรุงและพัฒนาการจัดกิจกรรมฯ ในครั้งต่อไป

2.2.1.5 การให้บริการด้านต่างๆ เช่น การจัดให้บริการเทคโนโลยีทางการศึกษา การให้คำปรึกษาแก่นักศึกษาเกี่ยวกับการเข้าร่วมกิจกรรม การจัดกิจกรรมให้กับคณาจารย์และนักศึกษา ประชาสัมพันธ์และเผยแพร่กิจกรรมที่เกี่ยวข้อง

2.2.2 ด้านการวางแผน

วางแผนการทำงานที่รับผิดชอบ รวมถึงดำเนินการวางแผนการทำงานของหน่วยงานหรือโครงการที่เกี่ยวข้องกับการพัฒนาสมรรถนะ รวมถึงการรวบรวมและติดตามสมรรถนะนักศึกษาวิชาชีพรู เพื่อให้การดำเนินงานเป็นไปตามเป้าหมายและผลสัมฤทธิ์ที่กำหนด

2.2.3 ด้านการประสานงาน

2.2.3.1 ประสานการทำงานร่วมกันทั้งภายในและภายนอกทีมงานหรือหน่วยงาน เพื่อให้เกิดความร่วมมือและผลสัมฤทธิ์ตามที่กำหนดไว้

2.2.3.2 ชี้แจงและให้รายละเอียดเกี่ยวกับข้อมูล ข้อเท็จจริง แก่บุคคลหรือหน่วยงานที่เกี่ยวข้องเพื่อสร้างความเข้าใจหรือความร่วมมือในการดำเนินงานตามที่ได้รับมอบหมาย

2.2.4 ด้านการบริการ

ตอบปัญหา ชี้แจงและให้คำแนะนำเกี่ยวกับงานในความรับผิดชอบในระดับเบื้องต้นแก่หน่วยงานต่างๆ ทั้งภายในและภายนอก เพื่อให้ผู้ที่เกี่ยวข้องได้ทราบข้อมูลและเกิดความเข้าใจในงานที่รับผิดชอบ

2.3 คำบรรยายลักษณะงาน (Job Description)

ก. ด้านการปฏิบัติการ

ที่	หน้าที่รับผิดชอบหลัก	ตัวชี้วัด
1	ศึกษา รวบรวมข้อมูล Model Competency นักศึกษาวิชาชีพรู มหาวิทยาลัยราชภัฏเพชรบุรี เพื่อเตรียมการพัฒนาสมรรถนะนักศึกษาให้ตรงกับสมรรถนะตาม Model	ความถูกต้องในการวิเคราะห์สมรรถนะ

ตารางที่ 1 (ต่อ)

ที่	หน้าที่รับผิดชอบหลัก	ตัวชี้วัด
2	จัดกิจกรรมเพื่อพัฒนาสมรรถนะให้กับนักศึกษาวิชาชีพครู เช่น กิจกรรมการจัดการเรียนรู้ที่บูรณาการทักษะในศตวรรษที่ 21 ด้วยการเรียนรู้ Active Learning การใช้เทคโนโลยีกับการสอนและการปฏิบัติงานของครู พัฒนาบุคลิกภาพ และเสริมสร้างความเป็นครู จิตอาสา และการสร้างสื่อ และพัฒนานวัตกรรมทางการศึกษา เป็นต้น	1. จำนวนนักศึกษาที่เข้าร่วมกิจกรรม 2. ความสำเร็จในการดำเนินกิจกรรม
3	ประเมินนักศึกษาจากการทำงานในกิจกรรม และนำข้อมูลมาใส่ลงในโปรแกรมสำหรับรวบรวมและติดตามสมรรถนะนักศึกษาวิชาชีพครู	ระดับความสำเร็จในการจัดทำรายงาน
4	สรุปและประเมินผลการดำเนินงานแต่ละกิจกรรม เพื่อนำผลการประเมินไปปรับปรุงและพัฒนาการจัดกิจกรรมฯ ในครั้งต่อไป	ระดับความเข้าใจของนักศึกษาต่อการเข้าร่วมกิจกรรม

ตารางที่ 1 แสดงหน้าที่รับผิดชอบหลัก และตัวชี้วัดของด้านการปฏิบัติการ

ข. ด้านการวางแผน

ที่	หน้าที่รับผิดชอบหลัก	ตัวชี้วัด
1	วางแผนการทำงานที่รับผิดชอบ รวมถึงดำเนินการวางแผนการทำงานของหน่วยงานหรือโครงการที่เกี่ยวข้องกับการพัฒนาสมรรถนะ รวมถึงการรวบรวมและติดตามสมรรถนะนักศึกษาวิชาชีพครู เพื่อให้การดำเนินงานเป็นไปตามเป้าหมายและผลสัมฤทธิ์ที่กำหนด	ระดับความสำเร็จของการจัดทำแผนกิจกรรมการปฏิบัติงานหรือโครงการต่าง ๆ ที่ได้รับมอบหมาย

ตารางที่ 2 แสดงหน้าที่รับผิดชอบหลัก และตัวชี้วัดของด้านการวางแผน

ค. ด้านการประสานงาน

ที่	หน้าที่รับผิดชอบหลัก	ตัวชี้วัด
1	ประสานการทำงานร่วมกันทั้งภายในและภายนอกทีมงานหรือหน่วยงาน เพื่อให้เกิดความร่วมมือและผลสัมฤทธิ์ตามที่กำหนดไว้	ระดับ ความพึงพอใจของบุคลากร ต่อผู้ปฏิบัติงาน
2	ชี้แจงและให้รายละเอียดเกี่ยวกับข้อมูล ข้อเท็จจริง แก่บุคคลหรือหน่วยงานที่เกี่ยวข้องเพื่อสร้างความเข้าใจหรือความร่วมมือในการดำเนินงานตามที่ได้รับมอบหมาย	ระดับ ความเข้าใจการชี้แจงและให้ รายละเอียด และวิธีการปฏิบัติงานต่าง ๆ

ตารางที่ 3 แสดงหน้าที่รับผิดชอบหลัก และตัวชี้วัดของด้านการประสานงาน

ง. ด้านการบริการ

ที่	หน้าที่รับผิดชอบหลัก	ตัวชี้วัด
1	ตอบปัญหา ชี้แจงและให้คำแนะนำเกี่ยวกับงานในความรับผิดชอบในระดับเบื้องต้นแก่หน่วยงานต่างๆ ทั้งภายในและภายนอก เพื่อให้ผู้ที่เกี่ยวข้องได้ทราบข้อมูลและเกิดความเข้าใจในงานที่รับผิดชอบ	ร้อยละของบุคลากรที่มีความเข้าใจใน การตอบปัญหา ชี้แจง และให้คำแนะนำ เกี่ยวกับงาน

ตารางที่ 4 แสดงหน้าที่รับผิดชอบหลัก และตัวชี้วัดของด้านการบริการ

2.4 โครงสร้างการบริหารงานคณะครุศาสตร์ มหาวิทยาลัยราชภัฏเพชรบุรี

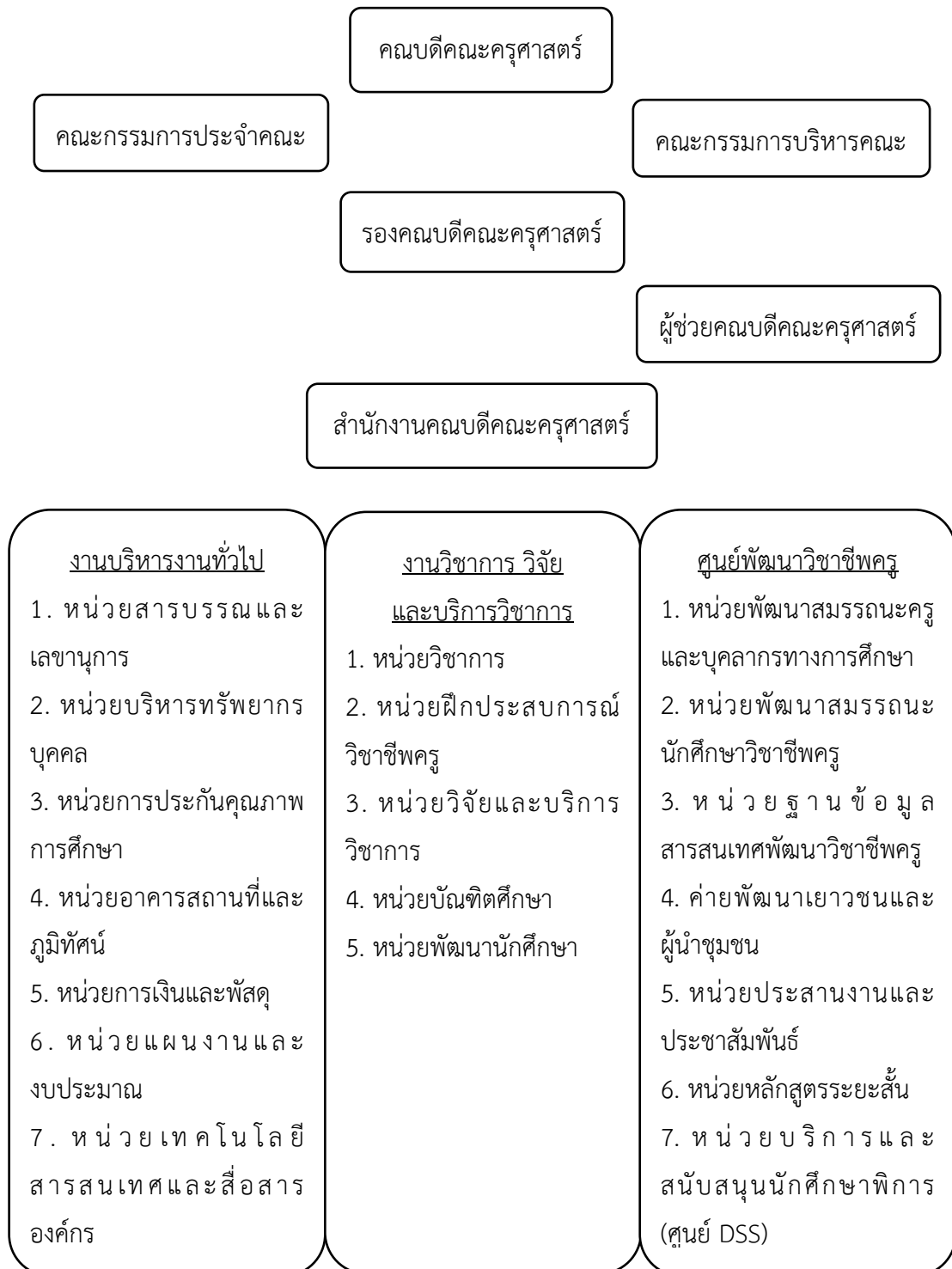

ภาพที่ 1 แสดงโครงสร้างการบริหารงานคณะครุศาสตร์ มหาวิทยาลัยราชภัฏเพชรบุรี

แหล่งที่มา : <https://edu.pbru.ac.th/index.php/management-structure-2/>

บทที่ 3

หลักเกณฑ์วิธีการปฏิบัติงานและเงื่อนไข

ในการปฏิบัติงานการใช้งานโปรแกรมสำหรับรวบรวมและติดตามสมรรถนะนักศึกษาวิชาชีพครูมีหลักเกณฑ์วิธีการปฏิบัติและเงื่อนไข ดังนี้

- 3.1 หลักเกณฑ์และกฎระเบียบที่เกี่ยวข้องในการปฏิบัติงาน
- 3.2 ขั้นตอนและวิธีการปฏิบัติงาน
- 3.3 เงื่อนไข ข้อสังเกต ข้อควรระวัง สิ่งที่ต้องคำนึงในการปฏิบัติงาน
- 3.4 แนวคิด งานวิจัยที่เกี่ยวข้อง
- 3.5 จรรยาบรรณ คุณธรรม จริยธรรมในการปฏิบัติงาน

3.1 หลักเกณฑ์และกฎระเบียบที่เกี่ยวข้องในการปฏิบัติงาน

พระราชบัญญัติมหาวิทยาลัยราชภัฏ พ.ศ. 2547. (2547) ระบุไว้ในมาตรา 8 ว่า ในการดำเนินงานเพื่อให้บรรลุวัตถุประสงค์ตาม มาตรา 7 ให้กำหนดภาระหน้าที่ของมหาวิทยาลัยดังต่อไปนี้

1. มาตรา 8 (2) ผลิตบัณฑิตที่มีความรู้คุณธรรม สำนึกในความเป็นไทย มีความรักและผูกพันต่อท้องถิ่น อีกทั้งส่งเสริมการเรียนรู้ตลอดชีวิตในชุมชน เพื่อช่วยไ้คนในท้องถิ่นรู้เท่าทันการเปลี่ยนแปลงการผลิตบัณฑิตดังกล่าวจะต้องให้มีจำนวนและคุณภาพสอดคล้องกับแผนการผลิตบัณฑิตของประเทศ

2. มาตรา 8 (5) เสริมสร้างความเข้มแข็งของวิชาชีพครูผลิตและพัฒนาครูและบุคลากรทางการศึกษาใหม่คุณภาพและมาตรฐานที่เหมาะสมกับการเป็นวิชาชีพชั้นสูง

ข้อบังคับคุรุสภา ว่าด้วยมาตรฐานวิชาชีพ พ.ศ. 2556. (2556). ระบุไว้ในข้อ 4 ว่า ในข้อบังคับนี้ บุคลากรทางการศึกษาอื่น หมายความว่า บุคคลซึ่งทำหน้าที่สนับสนุนการศึกษา ให้บริการหรือปฏิบัติงานเกี่ยวเนื่องกับการจัดกระบวนการเรียนการสอน การนิเทศ และการบริหารการศึกษา ในหน่วยงานการศึกษาต่างๆ ซึ่งหน่วยงานศึกษากำหนดตำแหน่งให้ต้องมฐัฒนวุฒิทางการศึกษา

ข้อ 4 ในข้อบังคับนี้ มาตรฐานวิชาชีพทางการศึกษา หมายความว่า ข้อกำหนดเกี่ยวกับคุณลักษณะ และคุณภาพที่พึงประสงค์ในการประกอบวิชาชีพทางการศึกษา ซึ่งผู้ประกอบวิชาชีพทางการศึกษาต้องประพฤติปฏิบัติตาม ประกอบด้วย มาตรฐานความรู้และประสบการณ์วิชาชีพ มาตรฐานการปฏิบัติงานและมาตรฐานการปฏิบัติตน

3.2 ขั้นตอนและวิธีการปฏิบัติงาน

3.2.1 ขั้นตอนการใช้งานโปรแกรมสำหรับรวบรวมและติดตามสมรรถนะนักศึกษาวิชาชีพครู

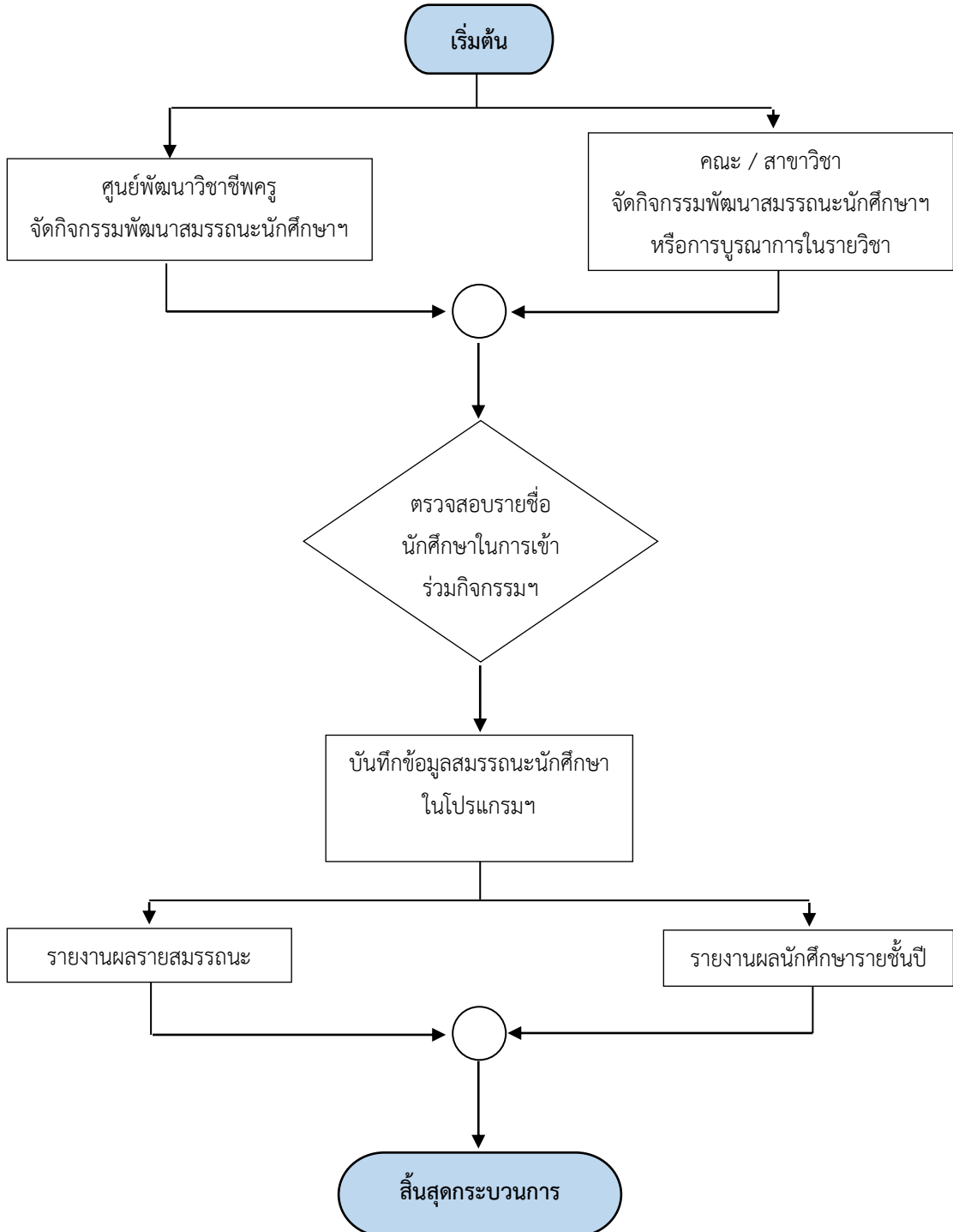

ภาพที่ 2 แสดงแผนผังการใช้งานโปรแกรมสำหรับรวบรวมและติดตามสมรรถนะนักศึกษาวิชาชีพครู

1) อธิบายรายละเอียดขั้นตอนการจัดกิจกรรมเพื่อสมรรถนะนักศึกษาวิชาชีพรู

(1) ศูนย์พัฒนาวิชาชีพรูจัดกิจกรรมพัฒนาสมรรถนะนักศึกษาฯ หรือคณะ / สาขาวิชาจัดกิจกรรมพัฒนาสมรรถนะนักศึกษาฯ หรือการบูรณาการในรายวิชา

(2) เมื่อดำเนินกิจกรรมเสร็จ ศูนย์พัฒนาวิชาชีพรู / คณะ / สาขาวิชา ดำเนินการตรวจสอบรายชื่อนักศึกษาในการเข้าร่วมกิจกรรมฯ

(3) บันทึกข้อมูลสมรรถนะนักศึกษา (รายงานผลรายสมรรถนะ) ในโปรแกรมฯ โดยสาขาวิชาต้นสังกัดของนักศึกษา

(3.1) เข้าโปรแกรมฯ ได้ที่ลิงค์ : <https://shorturl.asia/GBoNj>

(3.2) เลือกสาขาวิชาที่นักศึกษาสังกัด และคลิกที่ สมรรถนะ/รายวิชา ที่ปรากฏ

คณะ	สาขาวิชา
คณะเทคโนโลยีสารสนเทศ	คอมพิวเตอร์
คณะครุศาสตร์	ปฐมวัย
	พลศึกษา
คณะวิทยาศาสตร์และเทคโนโลยี	...
	...
คณะมนุษยศาสตร์และสังคมศาสตร์	ภาษาอังกฤษ
	ภาษาจีน
	ดนตรีศึกษา
	นาฏศิลป์ศึกษา
	สังคมศึกษา
	ศิลปศึกษา

ภาพที่ 3 แสดงขั้นตอนการเลือกสาขาวิชาที่นักศึกษาสังกัด แล้วเลือกสมรรถนะ

- (3.3) ระบบจะเปิดไฟล์สมรรถนะ/รายวิชา ของสาขาวิชาที่ท่านตามที่ท่านเลือก
- (3.4) เลือกสมรรถนะที่ต้องการกรอกข้อมูล และคลิกที่สมรรถนะที่ปรากฏ

รายงานผลสมรรถนะ	รายงานผลนักศึกษารายชั้นปี
สมรรถนะที่ 1	รายงานผลนักศึกษารหัส 62
<input checked="" type="checkbox"/> สมรรถนะที่ 1   	163
สมรรถนะที่ 3	รายงานผลนักศึกษารหัส 64
สมรรถนะที่ 4	รายงานผลนักศึกษารหัส 65
สมรรถนะที่ 5	
สมรรถนะที่ 6	
สมรรถนะที่ 7	
สมรรถนะที่ 8	
สมรรถนะที่ 9	
สมรรถนะที่ 10	
สมรรถนะที่ 11	
สมรรถนะที่ 12	
สมรรถนะที่ 13	
สมรรถนะที่ 14	
สมรรถนะที่ 15	
สมรรถนะที่ 16	
สมรรถนะที่ 17	

ภาพที่ 4 แสดงขั้นตอนการเลือกสมรรถนะที่ต้องการกรอกข้อมูล

(3.5) กรอกรายละเอียดในช่องว่างให้ครบถ้วน

สมรรถนะที่ 1 ความเป็นครูมืออาชีพ (Professional Teacher)					
คุณลักษณะที่พึงประสงค์ (Attitude/Attribute)	สอนอะไร สอนอย่างไร (Knowledge)	นศ. ใ้ทำอะไร (Skill)	แนวทางการออกแบบเครื่องมือ / เครื่องมือที่ใช้ (อธิบายละเอียด)	ชื่อรายวิชา / โครงการ	ชั้นปีที่สอน
<ul style="list-style-type: none"> - อดทน ขยันหมั่นเพียร - รู้จักคิดริเริ่ม - เอาใจใส่ต่อการเรียน - รู้จักผ่อนปรนต่อปัญหา - เป็นแบบอย่างที่ดี - มีความเมตตา กรุณาต่อศิษย์ - รอบรู้ในศาสตร์และศิลปะการสอน - มีบุคลิกภาพของครูที่ดี - แต่งกายเหมาะสมกับกาลเทศะ - อารมณ์มั่นคง - สอนดี เสียสละ ตั้งใจสอน สอนเข้าใจแจ่มแจ้ง มีเทคนิคการสอนที่หลากหลาย - มีความรับผิดชอบ - ยุติธรรม ไม่ลำเอียง ไม่อคติ - ซื่อสัตย์ - มีจิตอาสา จิตสาธารณะ - รักและศรัทธาในวิชาชีพครู 	<p>สอนให้รู้จักคิดวิเคราะห์ คิดอย่างมีวิจารณญาณ คิดสร้างสรรค์และคิดเชิงนวัตกรรม สอนให้รู้จักอดทน ขยัน หมั่นเพียร รับผิดชอบ รอบรู้ในศาสตร์ตามระดับชั้น</p> <p>ปี เพิ่มเติม / อธิบายว่าทำอย่างไร</p>	<ul style="list-style-type: none"> - ทักษะทางอาชีพและการเรียนรู้ (Career and Learning Skills) - ทักษะการคิดวิเคราะห์และรู้เท่าทันสื่อ (Communication Information and Media Literacy) - ทักษะการคิดวิเคราะห์ คิดอย่างมีวิจารณญาณ คิดสร้างสรรค์ และคิดเชิงนวัตกรรม (Critical Thinking Creativity and Innovation) - ทักษะด้านภาษาไทยและภาษาอังกฤษ (Listen, Speak, Read and Write) - ทักษะการทำงานเป็นทีมและภาวะผู้นำ (Teamwork and Leadership) - ทักษะทางด้านเทคโนโลยี ดิจิทัล และ AI (Computing and ICT Literacy, Digital, Artificial Intelligence) - ทักษะการคิดเชิงเหตุผลและเป็นระบบ (Logical and Systems Thinking) 			

ภาพที่ 5 แสดงขั้นตอนการกรอกข้อมูลแต่ละสมรรถนะ ประกอบด้วย แนวทางการออกแบบเครื่องมือ / เครื่องมือที่ใช้ (อธิบายละเอียด) ชื่อรายวิชา / โครงการ และชั้นปีที่สอน / เข้าร่วมกิจกรรม

(3.6) กรอกรายละเอียดให้ครบถ้วนทั้ง 17 สมรรถนะ

<ul style="list-style-type: none"> - รอบรู้ในศาสตร์และศิลปะการสอน - มีบุคลิกภาพของครูที่ดี - แต่งกายเหมาะสมกับกาลเทศะ - อารมณ์มั่นคง - สอนดี เสียสละ ตั้งใจสอน สอนเข้าใจแจ่มแจ้ง มีเทคนิคการสอนที่หลากหลาย - มีความรับผิดชอบ - ยุติธรรม ไม่ลำเอียง ไม่อคติ - ซื่อสัตย์ - มีจิตอาสา จิตสาธารณะ - รักและศรัทธาในวิชาชีพครู 	<p>ปี เพิ่มเติม / อธิบายว่าทำอย่างไร</p>	<ul style="list-style-type: none"> - ทักษะการคิดวิเคราะห์ คิดอย่างมีวิจารณญาณ คิดสร้างสรรค์ และคิดเชิงนวัตกรรม (Critical Thinking Creativity and Innovation) - ทักษะด้านภาษาไทยและภาษาอังกฤษ (Listen, Speak, Read and Write) - ทักษะการทำงานเป็นทีมและภาวะผู้นำ (Teamwork and Leadership) - ทักษะทางด้านเทคโนโลยี ดิจิทัล และ AI (Computing and ICT Literacy, Digital, Artificial Intelligence) - ทักษะการคิดเชิงเหตุผลและเป็นระบบ (Logical and Systems Thinking) 			
--	--	--	--	--	--

ภาพที่ 6 แสดง Sheet ของสมรรถนะ ทั้ง 17 สมรรถนะ ที่ต้องกรอกข้อมูลให้ครบถ้วน

4) บันทึกข้อมูลสมรรถนะนักศึกษา (รายงานผลผู้ศึกษารายชั้นปี) ในโปรแกรมฯ โดยสาขาวิชาต้นสังกัดของนักศึกษา

(4.1) เข้าโปรแกรมฯ ได้ที่ลิงค์ : <https://shorturl.asia/GBoNj>

(4.2) เลือกสาขาวิชาที่นักศึกษาสังกัด และคลิกที่ สมรรถนะ/รายวิชา ที่ปรากฏ

(4.3) ระบบจะเปิดไฟล์สมรรถนะ/รายวิชา ของสาขาวิชาตาม que เลือก

คณะ	สาขาวิชา
คณะเทคโนโลยีสารสนเทศ	คอมพิวเตอร์
คณะครุศาสตร์	ปฐมวัย
	พลศึกษา
	สมรรถนะ / รายวิชา-สาขาพล...
คณะวิทยาศาสตร์และเทคโนโลยี	ค...
คณะมนุษยศาสตร์และสังคมศาสตร์	ภ...
	ภาษาอังกฤษ
	ภาษาจีน
	ดนตรีศึกษา
	นาฏศิลป์ศึกษา
	สังคมศึกษา
	ศิลปศึกษา

ภาพที่ 7 แสดงขั้นตอนการเลือกสาขาวิชาที่นักศึกษาสังกัด แล้วเลือกสมรรถนะ

(4.4) เลือกชั้นปีของนักศึกษาที่ต้องการรายงานผลสมรรถนะนักศึกษารายชั้นปี

รายงานผลสมรรถนะ	รายงานผลนักศึกษารายชั้นปี
สมรรถนะที่ 1	รายงานผลนักศึกษารหัส 62
สมรรถนะที่ 2	<input type="checkbox"/> รายงานผลนักศึกษารหัส 62 <input type="checkbox"/> <input type="checkbox"/> <input type="checkbox"/>
สมรรถนะที่ 3	รายงานผลนักศึกษารหัส 64
สมรรถนะที่ 4	รายงานผลนักศึกษารหัส 65
สมรรถนะที่ 5	
สมรรถนะที่ 6	
สมรรถนะที่ 7	
สมรรถนะที่ 8	
สมรรถนะที่ 9	
สมรรถนะที่ 10	
สมรรถนะที่ 11	
สมรรถนะที่ 12	
สมรรถนะที่ 13	
สมรรถนะที่ 14	
สมรรถนะที่ 15	
สมรรถนะที่ 16	
สมรรถนะที่ 17	

ภาพที่ 8 แสดงขั้นตอนการเลือกชั้นปีเพื่อกรอกข้อมูล

(4.5) ให้ผู้ใช้โปรแกรมฯ สังเกตเลขด้านบน 1 - 17 หมายถึง สมรรถนะที่ 1 ถึง สมรรถนะที่ 17

ลำดับที่	รหัสนักศึกษา	ชื่อ-นามสกุล	ข้อมูลรายชั้นปี																	สรุปผล
			1	2	3	4	5	6	7	8	9	10	11	12	13	14	15	16	17	
1	6241430000	นางสาว กกกก กตัวอย่าง	<input checked="" type="checkbox"/>	<input checked="" type="checkbox"/>	<input checked="" type="checkbox"/>	<input checked="" type="checkbox"/>	<input checked="" type="checkbox"/>	<input checked="" type="checkbox"/>	<input type="checkbox"/>	<input type="checkbox"/>	<input type="checkbox"/>	<input type="checkbox"/>	<input type="checkbox"/>	<input type="checkbox"/>	<input type="checkbox"/>	<input type="checkbox"/>	<input type="checkbox"/>	<input type="checkbox"/>	<input type="checkbox"/>	7
2			<input type="checkbox"/>	<input type="checkbox"/>	<input type="checkbox"/>	<input type="checkbox"/>	<input type="checkbox"/>	<input type="checkbox"/>	<input type="checkbox"/>	<input type="checkbox"/>	<input type="checkbox"/>	<input type="checkbox"/>	<input type="checkbox"/>	<input type="checkbox"/>	<input type="checkbox"/>	<input type="checkbox"/>	<input type="checkbox"/>	<input type="checkbox"/>	<input type="checkbox"/>	0
3			<input type="checkbox"/>	<input type="checkbox"/>	<input type="checkbox"/>	<input type="checkbox"/>	<input type="checkbox"/>	<input type="checkbox"/>	<input type="checkbox"/>	<input type="checkbox"/>	<input type="checkbox"/>	<input type="checkbox"/>	<input type="checkbox"/>	<input type="checkbox"/>	<input type="checkbox"/>	<input type="checkbox"/>	<input type="checkbox"/>	<input type="checkbox"/>	<input type="checkbox"/>	0

ภาพที่ 9 แสดงช่องสำหรับการประเมินสมรรถนะ ทั้ง 17 ข้อ

(4.6) กรอกข้อมูลนักศึกษาให้ครบถ้วนตามชั้นปีที่ได้คัดเลือกไว้

ลำดับที่	ข้อมูลรายชื่อนักศึกษา		ผลการประเมินสมรรถนะ																
	รหัสนักศึกษา	ชื่อ-นามสกุล	1	2	3	4	5	6	7	8	9	10	11	12	13	14	15	16	17
1	6241430000	นางสาว กกกก กตัวอย่าง	<input checked="" type="checkbox"/>	<input checked="" type="checkbox"/>	<input checked="" type="checkbox"/>	<input checked="" type="checkbox"/>	<input checked="" type="checkbox"/>	<input checked="" type="checkbox"/>	<input type="checkbox"/>	<input type="checkbox"/>	<input type="checkbox"/>	<input type="checkbox"/>	<input type="checkbox"/>	<input type="checkbox"/>	<input type="checkbox"/>	<input type="checkbox"/>	<input type="checkbox"/>	<input type="checkbox"/>	<input checked="" type="checkbox"/>
2			<input type="checkbox"/>	<input type="checkbox"/>	<input type="checkbox"/>	<input type="checkbox"/>	<input type="checkbox"/>	<input type="checkbox"/>	<input type="checkbox"/>	<input type="checkbox"/>	<input type="checkbox"/>	<input type="checkbox"/>	<input type="checkbox"/>	<input type="checkbox"/>	<input type="checkbox"/>	<input type="checkbox"/>	<input type="checkbox"/>	<input type="checkbox"/>	<input type="checkbox"/>
3			<input type="checkbox"/>	<input type="checkbox"/>	<input type="checkbox"/>	<input type="checkbox"/>	<input type="checkbox"/>	<input type="checkbox"/>	<input type="checkbox"/>	<input type="checkbox"/>	<input type="checkbox"/>	<input type="checkbox"/>	<input type="checkbox"/>	<input type="checkbox"/>	<input type="checkbox"/>	<input type="checkbox"/>	<input type="checkbox"/>	<input type="checkbox"/>	<input type="checkbox"/>
4			<input type="checkbox"/>	<input type="checkbox"/>	<input type="checkbox"/>	<input type="checkbox"/>	<input type="checkbox"/>	<input type="checkbox"/>	<input type="checkbox"/>	<input type="checkbox"/>	<input type="checkbox"/>	<input type="checkbox"/>	<input type="checkbox"/>	<input type="checkbox"/>	<input type="checkbox"/>	<input type="checkbox"/>	<input type="checkbox"/>	<input type="checkbox"/>	<input type="checkbox"/>
5			<input type="checkbox"/>	<input type="checkbox"/>	<input type="checkbox"/>	<input type="checkbox"/>	<input type="checkbox"/>	<input type="checkbox"/>	<input type="checkbox"/>	<input type="checkbox"/>	<input type="checkbox"/>	<input type="checkbox"/>	<input type="checkbox"/>	<input type="checkbox"/>	<input type="checkbox"/>	<input type="checkbox"/>	<input type="checkbox"/>	<input type="checkbox"/>	<input type="checkbox"/>
6			<input type="checkbox"/>	<input type="checkbox"/>	<input type="checkbox"/>	<input type="checkbox"/>	<input type="checkbox"/>	<input type="checkbox"/>	<input type="checkbox"/>	<input type="checkbox"/>	<input type="checkbox"/>	<input type="checkbox"/>	<input type="checkbox"/>	<input type="checkbox"/>	<input type="checkbox"/>	<input type="checkbox"/>	<input type="checkbox"/>	<input type="checkbox"/>	<input type="checkbox"/>
7			<input type="checkbox"/>	<input type="checkbox"/>	<input type="checkbox"/>	<input type="checkbox"/>	<input type="checkbox"/>	<input type="checkbox"/>	<input type="checkbox"/>	<input type="checkbox"/>	<input type="checkbox"/>	<input type="checkbox"/>	<input type="checkbox"/>	<input type="checkbox"/>	<input type="checkbox"/>	<input type="checkbox"/>	<input type="checkbox"/>	<input type="checkbox"/>	<input type="checkbox"/>
8			<input type="checkbox"/>	<input type="checkbox"/>	<input type="checkbox"/>	<input type="checkbox"/>	<input type="checkbox"/>	<input type="checkbox"/>	<input type="checkbox"/>	<input type="checkbox"/>	<input type="checkbox"/>	<input type="checkbox"/>	<input type="checkbox"/>	<input type="checkbox"/>	<input type="checkbox"/>	<input type="checkbox"/>	<input type="checkbox"/>	<input type="checkbox"/>	<input type="checkbox"/>
9			<input type="checkbox"/>	<input type="checkbox"/>	<input type="checkbox"/>	<input type="checkbox"/>	<input type="checkbox"/>	<input type="checkbox"/>	<input type="checkbox"/>	<input type="checkbox"/>	<input type="checkbox"/>	<input type="checkbox"/>	<input type="checkbox"/>	<input type="checkbox"/>	<input type="checkbox"/>	<input type="checkbox"/>	<input type="checkbox"/>	<input type="checkbox"/>	<input type="checkbox"/>
10			<input type="checkbox"/>	<input type="checkbox"/>	<input type="checkbox"/>	<input type="checkbox"/>	<input type="checkbox"/>	<input type="checkbox"/>	<input type="checkbox"/>	<input type="checkbox"/>	<input type="checkbox"/>	<input type="checkbox"/>	<input type="checkbox"/>	<input type="checkbox"/>	<input type="checkbox"/>	<input type="checkbox"/>	<input type="checkbox"/>	<input type="checkbox"/>	<input type="checkbox"/>
11			<input type="checkbox"/>	<input type="checkbox"/>	<input type="checkbox"/>	<input type="checkbox"/>	<input type="checkbox"/>	<input type="checkbox"/>	<input type="checkbox"/>	<input type="checkbox"/>	<input type="checkbox"/>	<input type="checkbox"/>	<input type="checkbox"/>	<input type="checkbox"/>	<input type="checkbox"/>	<input type="checkbox"/>	<input type="checkbox"/>	<input type="checkbox"/>	<input type="checkbox"/>
12			<input type="checkbox"/>	<input type="checkbox"/>	<input type="checkbox"/>	<input type="checkbox"/>	<input type="checkbox"/>	<input type="checkbox"/>	<input type="checkbox"/>	<input type="checkbox"/>	<input type="checkbox"/>	<input type="checkbox"/>	<input type="checkbox"/>	<input type="checkbox"/>	<input type="checkbox"/>	<input type="checkbox"/>	<input type="checkbox"/>	<input type="checkbox"/>	<input type="checkbox"/>
13			<input type="checkbox"/>	<input type="checkbox"/>	<input type="checkbox"/>	<input type="checkbox"/>	<input type="checkbox"/>	<input type="checkbox"/>	<input type="checkbox"/>	<input type="checkbox"/>	<input type="checkbox"/>	<input type="checkbox"/>	<input type="checkbox"/>	<input type="checkbox"/>	<input type="checkbox"/>	<input type="checkbox"/>	<input type="checkbox"/>	<input type="checkbox"/>	<input type="checkbox"/>
14			<input type="checkbox"/>	<input type="checkbox"/>	<input type="checkbox"/>	<input type="checkbox"/>	<input type="checkbox"/>	<input type="checkbox"/>	<input type="checkbox"/>	<input type="checkbox"/>	<input type="checkbox"/>	<input type="checkbox"/>	<input type="checkbox"/>	<input type="checkbox"/>	<input type="checkbox"/>	<input type="checkbox"/>	<input type="checkbox"/>	<input type="checkbox"/>	<input type="checkbox"/>
15			<input type="checkbox"/>	<input type="checkbox"/>	<input type="checkbox"/>	<input type="checkbox"/>	<input type="checkbox"/>	<input type="checkbox"/>	<input type="checkbox"/>	<input type="checkbox"/>	<input type="checkbox"/>	<input type="checkbox"/>	<input type="checkbox"/>	<input type="checkbox"/>	<input type="checkbox"/>	<input type="checkbox"/>	<input type="checkbox"/>	<input type="checkbox"/>	<input type="checkbox"/>
16			<input type="checkbox"/>	<input type="checkbox"/>	<input type="checkbox"/>	<input type="checkbox"/>	<input type="checkbox"/>	<input type="checkbox"/>	<input type="checkbox"/>	<input type="checkbox"/>	<input type="checkbox"/>	<input type="checkbox"/>	<input type="checkbox"/>	<input type="checkbox"/>	<input type="checkbox"/>	<input type="checkbox"/>	<input type="checkbox"/>	<input type="checkbox"/>	<input type="checkbox"/>
17			<input type="checkbox"/>	<input type="checkbox"/>	<input type="checkbox"/>	<input type="checkbox"/>	<input type="checkbox"/>	<input type="checkbox"/>	<input type="checkbox"/>	<input type="checkbox"/>	<input type="checkbox"/>	<input type="checkbox"/>	<input type="checkbox"/>	<input type="checkbox"/>	<input type="checkbox"/>	<input type="checkbox"/>	<input type="checkbox"/>	<input type="checkbox"/>	<input type="checkbox"/>
18			<input type="checkbox"/>	<input type="checkbox"/>	<input type="checkbox"/>	<input type="checkbox"/>	<input type="checkbox"/>	<input type="checkbox"/>	<input type="checkbox"/>	<input type="checkbox"/>	<input type="checkbox"/>	<input type="checkbox"/>	<input type="checkbox"/>	<input type="checkbox"/>	<input type="checkbox"/>	<input type="checkbox"/>	<input type="checkbox"/>	<input type="checkbox"/>	<input type="checkbox"/>
19			<input type="checkbox"/>	<input type="checkbox"/>	<input type="checkbox"/>	<input type="checkbox"/>	<input type="checkbox"/>	<input type="checkbox"/>	<input type="checkbox"/>	<input type="checkbox"/>	<input type="checkbox"/>	<input type="checkbox"/>	<input type="checkbox"/>	<input type="checkbox"/>	<input type="checkbox"/>	<input type="checkbox"/>	<input type="checkbox"/>	<input type="checkbox"/>	<input type="checkbox"/>
20			<input type="checkbox"/>	<input type="checkbox"/>	<input type="checkbox"/>	<input type="checkbox"/>	<input type="checkbox"/>	<input type="checkbox"/>	<input type="checkbox"/>	<input type="checkbox"/>	<input type="checkbox"/>	<input type="checkbox"/>	<input type="checkbox"/>	<input type="checkbox"/>	<input type="checkbox"/>	<input type="checkbox"/>	<input type="checkbox"/>	<input type="checkbox"/>	<input type="checkbox"/>
21			<input type="checkbox"/>	<input type="checkbox"/>	<input type="checkbox"/>	<input type="checkbox"/>	<input type="checkbox"/>	<input type="checkbox"/>	<input type="checkbox"/>	<input type="checkbox"/>	<input type="checkbox"/>	<input type="checkbox"/>	<input type="checkbox"/>	<input type="checkbox"/>	<input type="checkbox"/>	<input type="checkbox"/>	<input type="checkbox"/>	<input type="checkbox"/>	<input type="checkbox"/>

ภาพที่ 10 แสดงช่องข้อมูลที่ต้องกรอก ประกอบด้วย รหัสนักศึกษา และชื่อ-นามสกุล

(4.7) เลือกสมรรถนะที่ตรงตามกิจกรรมที่ได้จัดขึ้น หรือบูรณาการในรายวิชาสอน เช่น นางสาว กกกก กตัวอย่าง เข้าร่วมกิจกรรมครูศาสตร์ร่วมใจ พัฒนาอาคารเรียน ซึ่งเป็นกิจกรรมที่ตรงตามสมรรถนะข้อที่ 11 คือ จิตอาสา ให้คลิกที่ช่องหมายเลข 11 เป็นต้น

ลำดับที่	ข้อมูลรายชื่อนักศึกษา		ผลการประเมินสมรรถนะ														สรุปผล			
	รหัสนักศึกษา	ชื่อ-นามสกุล	1	2	3	4	5	6	7	8	9	10	11	12	13	14		15	16	17
1	6241430000	นางสาว กกกก กตัวอย่าง	<input type="checkbox"/>	<input type="checkbox"/>	<input type="checkbox"/>	<input type="checkbox"/>	<input type="checkbox"/>	<input type="checkbox"/>	<input type="checkbox"/>	<input type="checkbox"/>	<input type="checkbox"/>	<input checked="" type="checkbox"/>	<input type="checkbox"/>	<input type="checkbox"/>	<input type="checkbox"/>	<input type="checkbox"/>	<input type="checkbox"/>	<input type="checkbox"/>	<input type="checkbox"/>	1
2			<input type="checkbox"/>	<input type="checkbox"/>	<input type="checkbox"/>	<input type="checkbox"/>	<input type="checkbox"/>	<input type="checkbox"/>	<input type="checkbox"/>	<input type="checkbox"/>	<input type="checkbox"/>	<input type="checkbox"/>	<input type="checkbox"/>	<input type="checkbox"/>	<input type="checkbox"/>	<input type="checkbox"/>	<input type="checkbox"/>	<input type="checkbox"/>	<input type="checkbox"/>	0
3			<input type="checkbox"/>	<input type="checkbox"/>	<input type="checkbox"/>	<input type="checkbox"/>	<input type="checkbox"/>	<input type="checkbox"/>	<input type="checkbox"/>	<input type="checkbox"/>	<input type="checkbox"/>	<input type="checkbox"/>	<input type="checkbox"/>	<input type="checkbox"/>	<input type="checkbox"/>	<input type="checkbox"/>	<input type="checkbox"/>	<input type="checkbox"/>	<input type="checkbox"/>	0
4			<input type="checkbox"/>	<input type="checkbox"/>	<input type="checkbox"/>	<input type="checkbox"/>	<input type="checkbox"/>	<input type="checkbox"/>	<input type="checkbox"/>	<input type="checkbox"/>	<input type="checkbox"/>	<input type="checkbox"/>	<input type="checkbox"/>	<input type="checkbox"/>	<input type="checkbox"/>	<input type="checkbox"/>	<input type="checkbox"/>	<input type="checkbox"/>	<input type="checkbox"/>	0
5			<input type="checkbox"/>	<input type="checkbox"/>	<input type="checkbox"/>	<input type="checkbox"/>	<input type="checkbox"/>	<input type="checkbox"/>	<input type="checkbox"/>	<input type="checkbox"/>	<input type="checkbox"/>	<input type="checkbox"/>	<input type="checkbox"/>	<input type="checkbox"/>	<input type="checkbox"/>	<input type="checkbox"/>	<input type="checkbox"/>	<input type="checkbox"/>	<input type="checkbox"/>	0
6			<input type="checkbox"/>	<input type="checkbox"/>	<input type="checkbox"/>	<input type="checkbox"/>	<input type="checkbox"/>	<input type="checkbox"/>	<input type="checkbox"/>	<input type="checkbox"/>	<input type="checkbox"/>	<input type="checkbox"/>	<input type="checkbox"/>	<input type="checkbox"/>	<input type="checkbox"/>	<input type="checkbox"/>	<input type="checkbox"/>	<input type="checkbox"/>	<input type="checkbox"/>	0
7			<input type="checkbox"/>	<input type="checkbox"/>	<input type="checkbox"/>	<input type="checkbox"/>	<input type="checkbox"/>	<input type="checkbox"/>	<input type="checkbox"/>	<input type="checkbox"/>	<input type="checkbox"/>	<input type="checkbox"/>	<input type="checkbox"/>	<input type="checkbox"/>	<input type="checkbox"/>	<input type="checkbox"/>	<input type="checkbox"/>	<input type="checkbox"/>	<input type="checkbox"/>	0
8			<input type="checkbox"/>	<input type="checkbox"/>	<input type="checkbox"/>	<input type="checkbox"/>	<input type="checkbox"/>	<input type="checkbox"/>	<input type="checkbox"/>	<input type="checkbox"/>	<input type="checkbox"/>	<input type="checkbox"/>	<input type="checkbox"/>	<input type="checkbox"/>	<input type="checkbox"/>	<input type="checkbox"/>	<input type="checkbox"/>	<input type="checkbox"/>	<input type="checkbox"/>	0

ภาพที่ 11 แสดงตัวอย่างการเลือกสมรรถนะที่นักศึกษาได้รับจากการเรียนการสอนหรือการเข้าร่วมกิจกรรม / โครงการ

(4.8) เมื่อมีการจัดกิจกรรมพัฒนาสมรรถนะนักศึกษาวิชาชีพครูขึ้นอีกครั้ง ให้สาขาวิชาต้นสังกัดของนักศึกษา ใช้ไฟล์เดิมในการกรอกข้อมูลเหมือนเดิม เช่น นางสาว กกกก ตัวอย่าง ได้เข้าร่วมกิจกรรมครุศาสตร์ร่วมใจ พัฒนาอาคารเรียน ซึ่งเป็นกิจกรรมที่ตรงตามสมรรถนะข้อที่ 11 คือ จิตอาสา แล้ว ได้เข้าร่วมกิจกรรมการประยุกต์ใช้เทคโนโลยีดิจิทัลในการจัดการเรียนการสอน ซึ่งเป็นกิจกรรมที่ตรงตามสมรรถนะข้อที่ 8 ให้ใช้ข้อมูลเดิมและคลิกที่ช่องหมายเลข 8 เป็นต้น

(4.9) หากนักศึกษาได้เข้าร่วมกิจกรรมพัฒนานักศึกษาวิชาชีพครู หรือได้รับการเรียนการสอนที่ได้บูรณาการรายวิชาสมรรถนะครบทั้ง 17 สมรรถนะแล้ว ในโปรแกรมฯ จะปรากฏดังนี้

ลำดับที่	ข้อมูลรายชื่อนักศึกษา		สมรรถนะ																	สรุปผล
	รหัสนักศึกษา	ชื่อ-นามสกุล	1	2	3	4	5	6	7	8	9	10	11	12	13	14	15	16	17	
1	6241430000	นางสาว กกกก ตัวอย่าง	<input checked="" type="checkbox"/>	<input checked="" type="checkbox"/>	<input checked="" type="checkbox"/>	<input checked="" type="checkbox"/>	<input checked="" type="checkbox"/>	<input checked="" type="checkbox"/>	<input checked="" type="checkbox"/>	<input checked="" type="checkbox"/>	<input checked="" type="checkbox"/>	<input checked="" type="checkbox"/>	<input checked="" type="checkbox"/>	<input checked="" type="checkbox"/>	<input checked="" type="checkbox"/>	<input checked="" type="checkbox"/>	<input checked="" type="checkbox"/>	<input checked="" type="checkbox"/>	<input checked="" type="checkbox"/>	17
2			<input type="checkbox"/>	<input type="checkbox"/>	<input type="checkbox"/>	<input type="checkbox"/>	<input type="checkbox"/>	<input type="checkbox"/>	<input type="checkbox"/>	<input type="checkbox"/>	<input type="checkbox"/>	<input type="checkbox"/>	<input type="checkbox"/>	<input type="checkbox"/>	<input type="checkbox"/>	<input type="checkbox"/>	<input type="checkbox"/>	<input type="checkbox"/>	<input type="checkbox"/>	0
3			<input type="checkbox"/>	<input type="checkbox"/>	<input type="checkbox"/>	<input type="checkbox"/>	<input type="checkbox"/>	<input type="checkbox"/>	<input type="checkbox"/>	<input type="checkbox"/>	<input type="checkbox"/>	<input type="checkbox"/>	<input type="checkbox"/>	<input type="checkbox"/>	<input type="checkbox"/>	<input type="checkbox"/>	<input type="checkbox"/>	<input type="checkbox"/>	<input type="checkbox"/>	0
4			<input type="checkbox"/>	<input type="checkbox"/>	<input type="checkbox"/>	<input type="checkbox"/>	<input type="checkbox"/>	<input type="checkbox"/>	<input type="checkbox"/>	<input type="checkbox"/>	<input type="checkbox"/>	<input type="checkbox"/>	<input type="checkbox"/>	<input type="checkbox"/>	<input type="checkbox"/>	<input type="checkbox"/>	<input type="checkbox"/>	<input type="checkbox"/>	<input type="checkbox"/>	0
5			<input type="checkbox"/>	<input type="checkbox"/>	<input type="checkbox"/>	<input type="checkbox"/>	<input type="checkbox"/>	<input type="checkbox"/>	<input type="checkbox"/>	<input type="checkbox"/>	<input type="checkbox"/>	<input type="checkbox"/>	<input type="checkbox"/>	<input type="checkbox"/>	<input type="checkbox"/>	<input type="checkbox"/>	<input type="checkbox"/>	<input type="checkbox"/>	<input type="checkbox"/>	0
6			<input type="checkbox"/>	<input type="checkbox"/>	<input type="checkbox"/>	<input type="checkbox"/>	<input type="checkbox"/>	<input type="checkbox"/>	<input type="checkbox"/>	<input type="checkbox"/>	<input type="checkbox"/>	<input type="checkbox"/>	<input type="checkbox"/>	<input type="checkbox"/>	<input type="checkbox"/>	<input type="checkbox"/>	<input type="checkbox"/>	<input type="checkbox"/>	<input type="checkbox"/>	0
7			<input type="checkbox"/>	<input type="checkbox"/>	<input type="checkbox"/>	<input type="checkbox"/>	<input type="checkbox"/>	<input type="checkbox"/>	<input type="checkbox"/>	<input type="checkbox"/>	<input type="checkbox"/>	<input type="checkbox"/>	<input type="checkbox"/>	<input type="checkbox"/>	<input type="checkbox"/>	<input type="checkbox"/>	<input type="checkbox"/>	<input type="checkbox"/>	<input type="checkbox"/>	0
8			<input type="checkbox"/>	<input type="checkbox"/>	<input type="checkbox"/>	<input type="checkbox"/>	<input type="checkbox"/>	<input type="checkbox"/>	<input type="checkbox"/>	<input type="checkbox"/>	<input type="checkbox"/>	<input type="checkbox"/>	<input type="checkbox"/>	<input type="checkbox"/>	<input type="checkbox"/>	<input type="checkbox"/>	<input type="checkbox"/>	<input type="checkbox"/>	<input type="checkbox"/>	0
9			<input type="checkbox"/>	<input type="checkbox"/>	<input type="checkbox"/>	<input type="checkbox"/>	<input type="checkbox"/>	<input type="checkbox"/>	<input type="checkbox"/>	<input type="checkbox"/>	<input type="checkbox"/>	<input type="checkbox"/>	<input type="checkbox"/>	<input type="checkbox"/>	<input type="checkbox"/>	<input type="checkbox"/>	<input type="checkbox"/>	<input type="checkbox"/>	<input type="checkbox"/>	0
10			<input type="checkbox"/>	<input type="checkbox"/>	<input type="checkbox"/>	<input type="checkbox"/>	<input type="checkbox"/>	<input type="checkbox"/>	<input type="checkbox"/>	<input type="checkbox"/>	<input type="checkbox"/>	<input type="checkbox"/>	<input type="checkbox"/>	<input type="checkbox"/>	<input type="checkbox"/>	<input type="checkbox"/>	<input type="checkbox"/>	<input type="checkbox"/>	<input type="checkbox"/>	0
11			<input type="checkbox"/>	<input type="checkbox"/>	<input type="checkbox"/>	<input type="checkbox"/>	<input type="checkbox"/>	<input type="checkbox"/>	<input type="checkbox"/>	<input type="checkbox"/>	<input type="checkbox"/>	<input type="checkbox"/>	<input type="checkbox"/>	<input type="checkbox"/>	<input type="checkbox"/>	<input type="checkbox"/>	<input type="checkbox"/>	<input type="checkbox"/>	<input type="checkbox"/>	0
12			<input type="checkbox"/>	<input type="checkbox"/>	<input type="checkbox"/>	<input type="checkbox"/>	<input type="checkbox"/>	<input type="checkbox"/>	<input type="checkbox"/>	<input type="checkbox"/>	<input type="checkbox"/>	<input type="checkbox"/>	<input type="checkbox"/>	<input type="checkbox"/>	<input type="checkbox"/>	<input type="checkbox"/>	<input type="checkbox"/>	<input type="checkbox"/>	<input type="checkbox"/>	0

ภาพที่ 12 แสดงตัวอย่างนักศึกษาที่ได้รับการพัฒนาสมรรถนะครบทั้ง 17 ข้อ

5) เมื่อสาขาวิชาต้นสังกัดของนักศึกษาได้เข้าไปบันทึกหรือรวบรวมสมรรถนะในโปรแกรมฯ ทุกครั้งที่มีการจัดกิจกรรมฯ หรือการจัดการเรียนการสอนที่ได้บูรณาการนำสมรรถนะเข้าไปสอดแทรกในรายวิชาด้วยนั้น ทางสาขาวิชาจะมีข้อมูลของนักศึกษาทุกคนในแต่ละรายชั้นปีเพื่อใช้ในการ Recheck นักศึกษา หรือติดตามนักศึกษา ว่าคนใดยังไม่มีสมรรถนะในข้อใดบ้าง รวมถึงทางสาขาวิชาต้นสังกัดของนักศึกษายังได้มีฐานข้อมูลอีกด้วย

ข้อมูลรายชื่อนักศึกษา			ผลการประเมินสมรรถนะ																	
ลำดับที่	รหัสนักศึกษา	ชื่อ-นามสกุล	1	2	3	4	5	6	7	8	9	10	11	12	13	14	15	16	17	สรุปผล
1	6241430000	นางสาว กกกก กว้อย่าง	<input checked="" type="checkbox"/>	<input checked="" type="checkbox"/>	<input checked="" type="checkbox"/>	<input checked="" type="checkbox"/>	<input checked="" type="checkbox"/>	<input checked="" type="checkbox"/>	<input checked="" type="checkbox"/>	<input checked="" type="checkbox"/>	<input checked="" type="checkbox"/>	<input checked="" type="checkbox"/>	<input checked="" type="checkbox"/>	<input checked="" type="checkbox"/>	<input checked="" type="checkbox"/>	<input checked="" type="checkbox"/>	<input checked="" type="checkbox"/>	<input checked="" type="checkbox"/>	<input checked="" type="checkbox"/>	17
2			<input type="checkbox"/>	<input type="checkbox"/>	<input type="checkbox"/>	<input type="checkbox"/>	<input type="checkbox"/>	<input type="checkbox"/>	<input type="checkbox"/>	<input type="checkbox"/>	<input type="checkbox"/>	<input type="checkbox"/>	<input type="checkbox"/>	<input type="checkbox"/>	<input type="checkbox"/>	<input type="checkbox"/>	<input type="checkbox"/>	<input type="checkbox"/>	<input type="checkbox"/>	0
3			<input type="checkbox"/>	<input type="checkbox"/>	<input type="checkbox"/>	<input type="checkbox"/>	<input type="checkbox"/>	<input type="checkbox"/>	<input type="checkbox"/>	<input type="checkbox"/>	<input type="checkbox"/>	<input type="checkbox"/>	<input type="checkbox"/>	<input type="checkbox"/>	<input type="checkbox"/>	<input type="checkbox"/>	<input type="checkbox"/>	<input type="checkbox"/>	<input type="checkbox"/>	0
4			<input type="checkbox"/>	<input type="checkbox"/>	<input type="checkbox"/>	<input type="checkbox"/>	<input type="checkbox"/>	<input type="checkbox"/>	<input type="checkbox"/>	<input type="checkbox"/>	<input type="checkbox"/>	<input type="checkbox"/>	<input type="checkbox"/>	<input type="checkbox"/>	<input type="checkbox"/>	<input type="checkbox"/>	<input type="checkbox"/>	<input type="checkbox"/>	<input type="checkbox"/>	0
5			<input type="checkbox"/>	<input type="checkbox"/>	<input type="checkbox"/>	<input type="checkbox"/>	<input type="checkbox"/>	<input type="checkbox"/>	<input type="checkbox"/>	<input type="checkbox"/>	<input type="checkbox"/>	<input type="checkbox"/>	<input type="checkbox"/>	<input type="checkbox"/>	<input type="checkbox"/>	<input type="checkbox"/>	<input type="checkbox"/>	<input type="checkbox"/>	<input type="checkbox"/>	0
6			<input type="checkbox"/>	<input type="checkbox"/>	<input type="checkbox"/>	<input type="checkbox"/>	<input type="checkbox"/>	<input type="checkbox"/>	<input type="checkbox"/>	<input type="checkbox"/>	<input type="checkbox"/>	<input type="checkbox"/>	<input type="checkbox"/>	<input type="checkbox"/>	<input type="checkbox"/>	<input type="checkbox"/>	<input type="checkbox"/>	<input type="checkbox"/>	<input type="checkbox"/>	0
7			<input type="checkbox"/>	<input type="checkbox"/>	<input type="checkbox"/>	<input type="checkbox"/>	<input type="checkbox"/>	<input type="checkbox"/>	<input type="checkbox"/>	<input type="checkbox"/>	<input type="checkbox"/>	<input type="checkbox"/>	<input type="checkbox"/>	<input type="checkbox"/>	<input type="checkbox"/>	<input type="checkbox"/>	<input type="checkbox"/>	<input type="checkbox"/>	<input type="checkbox"/>	0
8			<input type="checkbox"/>	<input type="checkbox"/>	<input type="checkbox"/>	<input type="checkbox"/>	<input type="checkbox"/>	<input type="checkbox"/>	<input type="checkbox"/>	<input type="checkbox"/>	<input type="checkbox"/>	<input type="checkbox"/>	<input type="checkbox"/>	<input type="checkbox"/>	<input type="checkbox"/>	<input type="checkbox"/>	<input type="checkbox"/>	<input type="checkbox"/>	<input type="checkbox"/>	0
9			<input type="checkbox"/>	<input type="checkbox"/>	<input type="checkbox"/>	<input type="checkbox"/>	<input type="checkbox"/>	<input type="checkbox"/>	<input type="checkbox"/>	<input type="checkbox"/>	<input type="checkbox"/>	<input type="checkbox"/>	<input type="checkbox"/>	<input type="checkbox"/>	<input type="checkbox"/>	<input type="checkbox"/>	<input type="checkbox"/>	<input type="checkbox"/>	<input type="checkbox"/>	0
10			<input type="checkbox"/>	<input type="checkbox"/>	<input type="checkbox"/>	<input type="checkbox"/>	<input type="checkbox"/>	<input type="checkbox"/>	<input type="checkbox"/>	<input type="checkbox"/>	<input type="checkbox"/>	<input type="checkbox"/>	<input type="checkbox"/>	<input type="checkbox"/>	<input type="checkbox"/>	<input type="checkbox"/>	<input type="checkbox"/>	<input type="checkbox"/>	<input type="checkbox"/>	0
11			<input type="checkbox"/>	<input type="checkbox"/>	<input type="checkbox"/>	<input type="checkbox"/>	<input type="checkbox"/>	<input type="checkbox"/>	<input type="checkbox"/>	<input type="checkbox"/>	<input type="checkbox"/>	<input type="checkbox"/>	<input type="checkbox"/>	<input type="checkbox"/>	<input type="checkbox"/>	<input type="checkbox"/>	<input type="checkbox"/>	<input type="checkbox"/>	<input type="checkbox"/>	0
12			<input type="checkbox"/>	<input type="checkbox"/>	<input type="checkbox"/>	<input type="checkbox"/>	<input type="checkbox"/>	<input type="checkbox"/>	<input type="checkbox"/>	<input type="checkbox"/>	<input type="checkbox"/>	<input type="checkbox"/>	<input type="checkbox"/>	<input type="checkbox"/>	<input type="checkbox"/>	<input type="checkbox"/>	<input type="checkbox"/>	<input type="checkbox"/>	<input type="checkbox"/>	0

ภาพที่ 13 แสดงตัวอย่างช่องสรุปผลเมื่อนักศึกษาได้รับการพัฒนาสมรรถนะครบทั้ง 17 ข้อ

3.3 เงื่อนไข ข้อสังเกต ข้อควรระวัง สิ่งที่ต้องคำนึงในการปฏิบัติงาน

สมรรถนะนักศึกษาวิชาชีพรู ถือเป็นสิ่งสำคัญที่นักศึกษาวิชาชีพรูต้องมี โดยจะได้รับการพัฒนาสมรรถนะมาตั้งแต่ปี 1 ถึง ชั้นปีที่ 4 ซึ่งในแต่ละชั้นปียังคงมีสมรรถนะแยกย่อยออกไปอีก ทำให้ผู้ปฏิบัติงานจะต้องคิดคำนึงในการปฏิบัติงาน ดังนี้

3.3.1 ความสอดคล้องระหว่างกิจกรรม / รายวิชา กับ สมรรถนะที่ทำการพัฒนา

3.3.2 แต่ละกิจกรรมอาจสอดแทรกการพัฒนาสมรรถนะได้มากกว่า 1 สมรรถนะ

3.3.3 เมื่อดำเนินการแต่ละกิจกรรมเรียบร้อยแล้ว สาขาวิชาต้นสังกัดของนักศึกษา ต้องไม่ลืมนับทึกรวมข้อมูลในโปรแกรมฯ เนื่องจาก หากปล่อยระยะเวลาผ่านไปนานจะทำให้นักศึกษาไม่มีสมรรถนะในข้อนั้นๆ

3.4 แนวคิด งานวิจัยที่เกี่ยวข้อง

3.4.1 แนวคิดเกี่ยวกับการเขียนคู่มือการปฏิบัติงาน

สำนักงานคณะกรรมการพัฒนาระบบราชการ (2549) คู่มือการปฏิบัติงาน (Work Manual) เปรียบเสมือนแผนที่บอกเส้นทางการทำงานที่มีจุดเริ่มต้นและสิ้นสุดของกระบวนการ ระบุถึงขั้นตอนและรายละเอียดของกระบวนการต่างๆ ขององค์กรและวิธีการควบคุม กระบวนการนั้นมักจัดทำขึ้นสำหรับลักษณะงานที่ซ้ำซ้อน มีหลายขั้นตอน และเกี่ยวข้องกับหลายคน สามารถปรับปรุงเปลี่ยนแปลงเมื่อมีการเปลี่ยนแปลงการปฏิบัติงาน

ธนาวิษย์ จินดาประดิษฐ์ และจารุวรรณ ณ ยอดระฆัง. (2552). คู่มือการปฏิบัติงาน (Work Manual) เปรียบเสมือนแผนที่บอกเส้นทางการทำงานที่มีจุดเริ่มต้น และจุดสิ้นสุดของกระบวนการ ระบุถึงขั้นตอนและรายละเอียดของกระบวนการต่างๆ มักจัดทำขึ้นสำหรับงานที่มีความซับซ้อน หลายขั้นตอน และเกี่ยวข้องกับหลายคน สามารถปรับปรุงเปลี่ยนแปลงเมื่อมีการเปลี่ยนแปลงการปฏิบัติงาน ทั้งนี้ เพื่อให้ผู้ปฏิบัติงานไว้อ้างอิงในความผิดพลาดในการปฏิบัติงาน

เสถียร คามีสักดิ์. (2556). คู่มือการปฏิบัติงาน หมายถึง เอกสารที่ใช้ประกอบการปฏิบัติงานใดงานหนึ่ง ที่กำหนดภาระหน้าที่ความรับผิดชอบไว้ในมาตรฐานกำหนดตำแหน่ง (Job Description) มีคำอธิบายงานที่ปฏิบัติ ประวัติความเป็นมา มีแผนกลยุทธ์การปฏิบัติ กำหนดตัวชี้วัด การประเมินผล ซึ่งในแต่ละบท/เรื่อง/หัวข้อ ต้องมีความคิดหลัก วัตถุประสงค์ และเนื้อหาสาระที่มีความสมบูรณ์ มีรายละเอียดครอบคลุมเนื้อหาในแต่ละเรื่อง มีกฎ ระเบียบ พระราชบัญญัติ หนังสือเวียน มติต่างๆ เอกสาร ที่เกี่ยวข้อง หลักเกณฑ์และวิชาการ เทคนิคหรือแนวทางในการปฏิบัติงาน ปัญหาอุปสรรคและแนวทางแก้ไขข้อเสนอแนะ ทั้งนี้ต้องใช้ประกอบการปฏิบัติงานมาแล้ว และต้องจัดทำเป็นรูปเล่ม

ชำนาญ แสงแก้ว. (2547). ให้แนวคิดในการเขียนผลงานที่แสดงความเป็นผู้ชำนาญการ และผู้เชี่ยวชาญ ดังต่อไปนี้

1. ศึกษาลักษณะผลงานที่มหาวิทยาลัยกำหนด
2. ศึกษาร่องรอยการทำงานที่ปฏิบัติ
3. เลือกชิ้นงานที่จะจัดทำผลงาน
4. กำหนดกรอบในการเขียน (รายละเอียด) ดูประวัติความเป็นมาของชิ้นงานที่จะนำมาเขียน ศึกษาขั้นตอนในการปฏิบัติงานเพื่อกำหนดจำนวนเรื่องหรือบท นำเสนอปัญหา และข้อเสนอแนะในการปฏิบัติงาน (รายละเอียด)
5. ศึกษาค้นคว้าข้อมูล กฎข้อบังคับ บทความที่เกี่ยวข้อง
6. ลงมือเขียน

ทิพย์ นิลนพคุณ. (2547). เสนอเทคนิคการทำผลงานที่แสดงความเป็นผู้ชำนาญการ และผู้เชี่ยวชาญไว้ว่า

1. ข้อมูลต้องชัดเจน ศึกษาข้อกำหนดต่างๆ ว่ามีอะไรบ้าง เหนือชั้นต่ำกำหนดไว้อย่างไร ประเมินตัวเองว่าผ่านเกณฑ์ขั้นต่ำแล้วหรือยัง
2. ต้องตั้งใจให้แตก ศึกษาว่ามาตรฐานกำหนดตำแหน่งกำหนดไว้อย่างไร ต้องทำอะไรบ้างจะขอตำแหน่งอะไร ระดับไหน ชำนาญการหมายถึงอะไร เชี่ยวชาญหมายถึงอะไร คະแนนเต็ม 5 หมายถึงอะไร ต้องทำความรู้ ความเข้าใจให้ลึกซึ้ง แยกแยะประเด็นสำคัญให้ออก แล้วนำมาเป็นหลักถือปฏิบัติไปให้ถึงระดับนั้นๆ
3. ผลงานเพื่อผลงานไม่ใช่เพียงเพื่อขอตำแหน่งสิ่งที่เป็นประโยชน์กับสถาบันอย่างไร มีผลเกิดขึ้นแค่ไหน
4. ผลิตผลงานสม่ำเสมอ การขอตำแหน่งไม่ใช่หมูไปไ้มา ถ้าสิ่งที่ทำเป็นประโยชน์กับตัวเองเท่านั้นโปรดอย่ารอฟผลงานที่แสดงความเป็นผู้ชำนาญการและผู้เชี่ยวชาญ ต้องมีลักษณะสร้างมาตรฐานของงานในตำแหน่งหน้าที่สร้างสรรค์งานใหม่ พัฒนางานในตำแหน่งหน้าที่ สร้างสรรค์งานเสริมในตำแหน่งหน้าที่ ทำงานวิจัย ผลิตคู่มือการปฏิบัติงาน
5. อย่าคิดว่ายาก อย่าคิดว่าง่าย อย่าหวังว่าได้ อย่าหมายว่ายาก ผลงานอยู่ในเกณฑ์ที่ดี อาจจะซ้ำบ้าง แต่ถ้าผลงานไม่ผ่านต้องทำใจยอมรับดีกว่าผลงานไม่ดีพอ

3.4.2 แนวคิดเกี่ยวกับสมรรถนะวิชาชีพครู

พิมพ์นธ์ เดชะคุปต์ และพรทิพย์ แข็งขัน. (2551). สรุปความหมายของสมรรถนะไว้ว่า สมรรถนะ หมายถึง บุคลิกลักษณะที่ทำให้ปัจเจกบุคคลสามารถสร้างผลงานการปฏิบัติงานที่ดี ตามเกณฑ์ที่กำหนดและสามารถปฏิบัติงานในความรับผิดชอบได้ดีกว่าผู้อื่น หรือกล่าวอีกนัยหนึ่ง

สมรรถนะ คือ พฤติกรรมในการปฏิบัติงานซึ่งเป็นผลมาจากความรู้ ทักษะ ความสามารถ และพฤติกรรมอื่นๆ ที่ทำให้สามารถสร้างผลงานโดดเด่นกว่าเพื่อนร่วมงานในองค์กร

สำนักงานคณะกรรมการข้าราชการพลเรือน. (2553). ได้สรุปความหมายของสมรรถนะไว้ว่า หมายถึง คุณลักษณะเชิงพฤติกรรมที่เป็นผลมาจากความรู้ความสามารถทักษะและคุณลักษณะอื่นๆ ที่ทำให้บุคคลสร้างผลงานได้โดดเด่นในองค์กร

สำนักงานเลขาธิการสภาการศึกษา. (2562). ได้สรุปความหมายของสมรรถนะไว้ว่า เป็นความสามารถของบุคคลในระดับที่สามารถปฏิบัติงานใดงานหนึ่งได้สำเร็จ โดยใช้ความรู้ ทักษะ เจตคติ/คุณลักษณะที่ตนมีอยู่ ทั้งนี้สมรรถนะเป็นพฤติกรรมที่แสดงออกถึงความสามารถของบุคคล ในการนำความรู้ ทักษะและคุณลักษณะเฉพาะของตน มาประยุกต์ใช้ในงาน หรือในสถานการณ์ต่างๆ ได้จนประสบความสำเร็จ สมรรถนะจึงเป็นผลรวมของความรู้ ทักษะ เจตคติ หรือคุณลักษณะ ที่ทำให้บุคคลประสบความสำเร็จในการทำงาน การแก้ปัญหา และการดำรงชีวิต

สาโรช บัวศรี. (2526). กล่าวว่า ครูที่มีสมรรถนะ คือ ครูที่สามารถทำการสอนได้อย่างดี ต้องรู้จักจิตวิทยา รู้วิธีสอน รู้สิ่งต่างๆ ที่เกี่ยวกับการสอน สามารถปกครอง แนะนำและอบรม ลูกศิษย์ ได้มีความสามารถในการทำกิจกรรมของโรงเรียนได้ มีความสามารถในการติดต่อกับคนในชุมชนได้ สามารถเป็นครูชั้นอาชีพได้ คือ สามารถที่จะกล่าวอธิบาย ได้ถ้อย และเขียน เกี่ยวกับอาชีพได้

สุรางคนา เลี่ยมเพ็ชรรัตน์. (2554). ได้ให้ความหมายของสมรรถนะทางวิชาชีพครูไว้ว่า สมรรถนะทางวิชาชีพครู หมายถึง คุณลักษณะของความเป็นครู ในการที่จะทำตามบทบาทหน้าที่ ของครู อันเป็นผลมาจาก ความรู้ ทักษะ แรงจูงใจ ทศนคติ และคุณลักษณะอื่นๆ ที่จะทำให้ครู สามารถปฏิบัติหน้าที่ได้อย่างมีประสิทธิภาพตามเกณฑ์มาตรฐานวิชาชีพ ซึ่งสมรรถนะต่างๆ พิจารณา ได้จากพฤติกรรมที่แสดงออกมา

นุชรรัตน์ ประสิทธิศิลป์ชัย. (2555). ได้สรุปความหมายของสมรรถนะทางวิชาชีพครูไว้ว่า สมรรถนะทางวิชาชีพครู หมายถึง คุณลักษณะเชิงพฤติกรรมที่เป็นผลมาจาก ความรู้ ทักษะ ความสามารถและคุณลักษณะอื่นๆ ของผู้ทำหน้าที่หลักทางด้านการสอนและการส่งเสริมการเรียนรู้ ของผู้เรียนที่ส่งผลต่อการทำงานให้สำเร็จ

บุญฤดี อุตมผล. (2563). ได้สรุปความหมายของสมรรถนะทางวิชาชีพครูไว้ว่า สมรรถนะ วิชาชีพครูหมายถึง คุณลักษณะของบุคคลที่มีความรู้ ความสามารถ ทักษะ คุณลักษณะที่เฉพาะ และจำเป็นสำหรับการประกอบวิชาชีพครู มีความสามารถในการจัดการเรียนการสอนทและส่งเสริม การเรียนรู้ของผู้เรียนให้บรรลุผลอย่างมีประสิทธิภาพ

สำนักงานคณะกรรมการการศึกษาขั้นพื้นฐาน. (2553). สมรรถนะเป็นคุณลักษณะ ของบุคคลเกี่ยวกับผลการปฏิบัติงาน ประกอบด้วย ความรู้ (Knowledge) ทักษะ (Skills) ความสามารถ (Ability) และคุณลักษณะอื่นๆ ที่เกี่ยวข้องกับการทำงาน (Other Characteristics)

และเป็นคุณลักษณะเชิงพฤติกรรมที่ทำให้บุคลากรในองค์กรในการปฏิบัติงานได้ผลงานที่โดดเด่นกว่าคนอื่น ๆ ในสถานการณ์ที่หลากหลายซึ่งสมรรถนะทางวิชาชีพครูตามเกณฑ์การประเมินประกอบด้วยสมรรถนะหลัก 5 สมรรถนะ และสมรรถนะประจำสายงาน 6 สมรรถนะ ดังรายละเอียดต่อไปนี้

1. สมรรถนะหลัก (Core Competency) หมายถึง คุณลักษณะ ความสามารถที่บุคลากรทุกคนในองค์กรจำเป็นต้องมีเหมือนกัน เพื่อสามารถปฏิบัติงานให้บรรลุเป้าหมายตามวิสัยทัศน์ที่องค์กรได้กำหนดไว้ ซึ่งประกอบด้วย 5 สมรรถนะ คือ

1.1 สมรรถนะที่ 1 การมุ่งผลสัมฤทธิ์ในการปฏิบัติงาน (Working Achievement Motivation) หมายถึง ความมุ่งมั่นในการปฏิบัติงานในหน้าที่ให้มีคุณภาพ ถูกต้องครบถ้วนสมบูรณ์ มีความคิดริเริ่มสร้างสรรค์ โดยมีการวางแผน กำหนดเป้าหมาย ติดตามประเมินผลการปฏิบัติงาน และปรับปรุงพัฒนาประสิทธิภาพและผลงานอย่างต่อเนื่อง

1.2 สมรรถนะที่ 2 การบริการที่ดี (Service Mind) หมายถึง ความตั้งใจและความเต็มใจในการบริการ และการปรับปรุงระบบบริการให้มีประสิทธิภาพอย่างต่อเนื่องเพื่อตอบสนองความต้องการของผู้รับบริการ

1.3 สมรรถนะที่ 3 การพัฒนาตนเอง (Self- Development) หมายถึง การศึกษาค้นคว้าหาความรู้ ติดตามและแลกเปลี่ยนเรียนรู้องค์ความรู้ใหม่ๆ ทางวิชาการและ วิชาชีพ มีการสร้างองค์ความรู้และนวัตกรรม เพื่อพัฒนาตนเอง และพัฒนางาน

1.4 สมรรถนะที่ 4 การทำงานเป็นทีม (Team Work) หมายถึง การให้ความร่วมมือช่วยเหลือ สนับสนุนเสริมแรงให้กำลังใจแก่เพื่อนร่วมงาน การปรับตัวเข้ากับผู้อื่น หรือทีมงาน แสดงบทบาทการเป็นผู้นำหรือผู้ตามได้อย่างเหมาะสมในการทำงานร่วมกับผู้อื่น เพื่อสร้างและดำรงสัมพันธภาพของสมาชิก ตลอดจนเพื่อพัฒนา การจัดการศึกษาให้บรรลุผลสำเร็จตามเป้าหมาย

1.5 สมรรถนะที่ 5 จริยธรรม และจรรยาบรรณวิชาชีพครู (Teacher's Ethics and Integrity) หมายถึง การประพฤติปฏิบัติตนถูกต้องตามหลักคุณธรรม จริยธรรม จรรยาบรรณวิชาชีพครูเป็นแบบอย่างที่ดีแก่ผู้เรียน และสังคม เพื่อสร้างความศรัทธาในวิชาชีพครู

2. สมรรถนะประจำสายงาน (Functional Competency) หมายถึง คุณลักษณะ ความสามารถของบุคลากรที่ปฏิบัติงานในหน้าที่นั้น ๆ จำเป็นต้องมี เพื่อใช้ในการปฏิบัติหน้าที่ให้บรรลุเป้าหมายตามที่ได้กำหนดไว้อย่างมีประสิทธิภาพ ซึ่งประกอบด้วย 6 สมรรถนะ คือ

2.1 สมรรถนะที่ 1 การบริหารหลักสูตรและการจัดการเรียนรู้ (Curriculum and Learning Management) หมายถึง ความสามารถในการสร้างและพัฒนาหลักสูตร การออกแบบ การเรียนรู้อย่างสอดคล้องและเป็นระบบ จัดการเรียนรู้ที่เน้นผู้เรียนเป็นสำคัญ ใช้และพัฒนาสื่อ

นวัตกรรมเทคโนโลยีและการวัด ประเมินผล การเรียนรู้ เพื่อพัฒนาผู้เรียนอย่างมีประสิทธิภาพ และเกิดประสิทธิผลสูงสุด

2.2 สมรรถนะที่ 2 การพัฒนาผู้เรียน (Student Development) หมายถึง ความสามารถในการปลูกฝังคุณธรรมจริยธรรม การพัฒนาทักษะชีวิต สุขภาพกาย และสุขภาพจิต ความเป็นประชาธิปไตยความภูมิใจในความเป็นไทย การจัดระบบดูแลช่วยเหลือผู้เรียนเพื่อพัฒนาผู้เรียนให้มีคุณภาพ

2.3 สมรรถนะที่ 3 การบริหารจัดการชั้นเรียน (Classroom Management) หมายถึง การจัดบรรยากาศการเรียนรู้ การจัดทำข้อมูลสารสนเทศและเอกสารประจำชั้นเรียน/ประจำวิชา การกำกับดูแลชั้นเรียนรายชั้น/รายวิชา เพื่อส่งเสริมการเรียนรู้อย่างมีความสุข และความปลอดภัยของผู้เรียน

2.4 สมรรถนะที่ 4 การวิเคราะห์ สังเคราะห์ และการวิจัยเพื่อพัฒนาผู้เรียน (Analysis & Synthesis & Classroom Research) หมายถึง ความสามารถในการทำความเข้าใจ แยกประเด็นเป็นส่วนย่อย รวบรวม ประมวลหาข้อสรุปอย่างมีระบบและนำไปใช้ในการวิจัยเพื่อพัฒนาผู้เรียน รวมทั้งสามารถวิเคราะห์ห้องค์กรหรืองานในภาพรวมและดำเนินการแก้ปัญหาเพื่อพัฒนางานอย่างเป็นระบบ

2.5 สมรรถนะที่ 5 ภาวะผู้นำครู (Teacher Leadership) หมายถึง คุณลักษณะ และพฤติกรรมของครูที่แสดงถึงความเกี่ยวข้องสัมพันธ์ส่วนบุคคล และการแลกเปลี่ยนเรียนรู้ซึ่งกันและกันทั้งภายในและภายนอกห้องเรียน โดยปราศจากการใช้อิทธิพลของผู้บริหารสถานศึกษา ก่อให้เกิดพลังแห่งการเรียนรู้เพื่อพัฒนาการจัดการเรียนรู้ให้มีคุณภาพ

2.6 สมรรถนะที่ 6 การสร้างความสัมพันธ์และความร่วมมือกับชุมชนเพื่อการจัดการเรียนรู้ (Relationship & Collaborative – Building For Learning Management) หมายถึง การประสานความร่วมมือสร้างความสัมพันธ์ที่ดีและเครือข่ายกับผู้ปกครองชุมชนและองค์กรอื่นๆ ทั้งภาครัฐและเอกชนเพื่อสนับสนุนส่งเสริมการจัดการเรียนรู้

ราชกิจจานุเบกษา ข้อบังคับคุรุสภา ว่าด้วยมาตรฐานวิชาชีพ (ฉบับที่ 4). (2562). ได้กำหนดสมรรถนะทางวิชาชีพครูในมาตรฐานความรู้และประสบการณ์วิชาชีพเพียงมาตรฐานเดียว ดังละเอียดต่อไปนี้

1. สมรรถนะทางวิชาชีพครูตามมาตรฐานความรู้

มาตรฐานความรู้เป็นข้อกำหนดเกี่ยวกับความรู้ ซึ่งผู้ประกอบวิชาชีพทางการศึกษารวมทั้งผู้ต้องการประกอบวิชาชีพทางการศึกษา ต้องมีเพียงพอที่สามารถนำไปใช้ในการประกอบวิชาชีพได้ โดยสาระความรู้และสมรรถนะทางวิชาชีพครูตามมาตรฐานความรู้มีรายละเอียดดังนี้

มาตรฐานความรู้	สาระความรู้	สมรรถนะทางวิชาชีพครู
1. การเปลี่ยนแปลงบริบทของโลก สังคม และแนวคิดของปรัชญาเศรษฐกิจพอเพียง	1. การเปลี่ยนแปลงบริบทของโลกและสังคม 2. แนวคิดปรัชญาเศรษฐกิจพอเพียง	1. รอบรู้บริบทการเปลี่ยนแปลงของสังคม ทั้งภายในและภายนอกประเทศ ที่ส่งผลกระทบต่อการศึกษา 2. ประยุกต์ใช้แนวคิดปรัชญาเศรษฐกิจพอเพียงในการจัดการเรียนรู้ให้กับผู้เรียนได้
2. จิตวิทยาพัฒนาการ จิตวิทยาการศึกษา และจิตวิทยาให้คำปรึกษาในการวิเคราะห์ และพัฒนาผู้เรียนตามศักยภาพ	1. จิตวิทยาเพื่อการวิเคราะห์และพัฒนาผู้เรียนตามศักยภาพครอบคลุม 1.1 จิตวิทยาพัฒนาการ 1.2 จิตวิทยาการศึกษา 1.3 จิตวิทยาให้คำปรึกษา	1. เข้าใจธรรมชาติของผู้เรียน 2. ช่วยเหลือและสนับสนุนการเรียนรู้ของผู้เรียนให้เต็มตามศักยภาพได้ 3. ให้คำแนะนำช่วยเหลือผู้เรียนให้มีคุณภาพชีวิตที่ดีขึ้นได้
3. เนื้อหาวิชาที่สอน หลักสูตร ศาสตร์การสอน และเทคโนโลยีดิจิทัลในการจัดการเรียนรู้	1. เนื้อหาวิชาเอก 2. หลักสูตร 3. ศาสตร์การสอน 4. เทคโนโลยีดิจิทัลในการจัดการเรียนรู้	1. รอบรู้ในเนื้อหาของสาขาวิชาเอกที่สอนและบูรณาการองค์ความรู้ในวิชาเอกสำหรับการเรียนการสอนได้ 2. วิเคราะห์จัดทำใช้ประเมินและพัฒนาหลักสูตรของสถานศึกษาได้ 3. จัดทำแผนการเรียนรู้และนำแผนการเรียนรู้ไปสู่การปฏิบัติให้เกิดผลจริงได้อย่างเหมาะสมกับผู้เรียน 4. บริหารจัดการชั้นเรียนให้ผู้เรียนเกิดการเรียนรู้ได้ 5. ใช้เทคโนโลยีสารสนเทศเพื่อการสื่อสารได้

ตารางที่ 5 (ต่อ)

มาตรฐานความรู้	สาระความรู้	สมรรถนะทางวิชาชีพครู
		6. แสวงหาแหล่งเรียนรู้ที่หลากหลายให้แก่ผู้เรียนได้ 7. ประยุกต์ใช้หรือพัฒนาสื่อและนวัตกรรมเพื่อการเรียนรู้ของผู้เรียนได้
4. การวัดประเมินผลการเรียนรู้และการวิจัยเพื่อแก้ปัญหาและพัฒนาผู้เรียน	1. การวัดและประเมินผลการเรียนรู้ 2. การวิจัยเพื่อแก้ปัญหาและพัฒนาผู้เรียน	1. วัดและประเมินผลการเรียนรู้ของผู้เรียนและนำผลการประเมินไปใช้ในการพัฒนาผู้เรียนได้ 2. เลือกใช้ผลการวิจัยไปใช้ในการจัดการเรียนรู้ได้ 3. ทำวิจัยเพื่อพัฒนาการเรียนการสอนและพัฒนาผู้เรียนได้
5. การใช้ภาษาไทย ภาษาอังกฤษเพื่อการสื่อสารและการใช้เทคโนโลยีดิจิทัลเพื่อการศึกษา	1. การใช้ภาษาไทยเพื่อการสื่อสาร 2. การใช้ภาษาอังกฤษเพื่อการสื่อสาร 3. การใช้เทคโนโลยีดิจิทัลเพื่อการศึกษา	ใช้ทักษะการฟัง การพูด การอ่าน และการเขียนภาษาไทย และภาษาอังกฤษเพื่อการสื่อความหมายได้อย่างถูกต้องในการเรียนการสอน หรือที่เกี่ยวข้องกับวิชาชีพครูและการใช้เทคโนโลยีดิจิทัลเพื่อการศึกษา
6. การออกแบบ และการดำเนินการเกี่ยวกับงานประกันคุณภาพการศึกษา	การประกันคุณภาพการศึกษา	จัดการคุณภาพ พัฒนา และประเมินคุณภาพการจัดกิจกรรมการเรียนรู้ได้

ตารางที่ 5 แสดงสาระความรู้และสมรรถนะทางวิชาชีพครูตามมาตรฐานความรู้

2. สมรรถนะทางวิชาชีพครูตามมาตรฐานประสบการณ์วิชาชีพ

มาตรฐานประสบการณ์วิชาชีพ เป็นข้อกำหนดเกี่ยวกับประสบการณ์ในการจัดการเรียนรู้หรือจัดการศึกษา ซึ่งผู้ประกอบวิชาชีพทางการศึกษารวมทั้งผู้ต้องการประกอบวิชาชีพทางการศึกษาต้องมีเพียงพอที่สามารถนำไปใช้ในการประกอบวิชาชีพได้

สาระการฝึกประสบการณ์วิชาชีพและการปฏิบัติการสอนในสถานศึกษา และสมรรถนะทางวิชาชีพครู มีรายละเอียดดังแสดงในตารางต่อไปนี้

มาตรฐานประสบการณ์วิชาชีพ	สาระการฝึกประสบการณ์วิชาชีพและการปฏิบัติการสอนในสถานศึกษา	สมรรถนะทางวิชาชีพครู
1. การปฏิบัติตามมาตรฐานการปฏิบัติงานของผู้ประกอบวิชาชีพครู	1. การปฏิบัติหน้าที่ครู 2. การจัดการเรียนรู้ 3. ความสัมพันธ์กับ ผู้ปกครองและชุมชน	1. การปฏิบัติหน้าที่ครู 1.1 มุ่งมั่นพัฒนาผู้เรียนด้วยจิตวิญญาณความเป็นครู 1.2 ส่งเสริมการเรียนรู้ เอาใจใส่ และยอมรับความแตกต่างของผู้เรียนแต่ละบุคคล 1.3 สร้างแรงบันดาลใจให้ผู้เรียนให้เป็นผู้ใฝ่เรียนรู้ และผู้สร้างนวัตกรรม 1.4 พัฒนาตนเองให้มีความรอบรู้ ประพฤติตนเป็นแบบอย่างที่ดี มีคุณธรรม จริยธรรม และเป็นพลเมืองดี 2. การจัดการเรียนรู้ 2.1 การมีส่วนร่วมในการพัฒนาและส่งเสริมหลักสูตรสถานศึกษา

ตารางที่ 6 (ต่อ)

มาตรฐานประสบการณ์ วิชาชีพ	สาระการฝึกประสบการณ์ วิชาชีพ และการปฏิบัติการสอน ในสถานศึกษา	สมรรถนะทางวิชาชีพครู
		<p>2.2 การจัดทำแผนการสอน และจัดการเรียนการสอนที่เน้น การพัฒนาผู้เรียนตามความ ถนัด และความสนใจ ให้มี ปัญญาผู้คิดมีความเป็นนวัตกรรม และมีความสุขในการเรียน</p> <p>2.3 ดูแล ช่วยเหลือ พัฒนา และรายงานผลการพัฒนา ผู้เรียนเป็นรายบุคคลอย่างเป็น ระบบ</p> <p>2.4 วิจัย สร้างนวัตกรรม และ ประยุกต์ใช้เทคโนโลยีให้เกิด ประโยชน์ต่อการเรียนรู้ของ ผู้เรียน</p> <p>2.5 ทำงานเป็นทีมอย่าง สร้างสรรค์ และร่วมกิจกรรม พัฒนาวิชาชีพ</p> <p>2.6 สื่อ และการวัด การ ประเมินผลการเรียนรู้</p> <p>2.7 การบูรณาการความรู้และ ศาสตร์การสอน</p> <p>2.8 การจัดกิจกรรมเพื่อสร้าง บรรยากาศการเรียนรู้</p>

ตารางที่ 6 (ต่อ)

มาตรฐานประสบการณ์วิชาชีพ	สาระการฝึกประสบการณ์วิชาชีพและการปฏิบัติการสอนในสถานศึกษา	สมรรถนะทางวิชาชีพครู
		3. ความสัมพันธ์กับผู้ปกครองและชุมชน 3.1 ร่วมมือกับผู้ปกครองในการพัฒนาและแก้ปัญหาผู้เรียนให้คุณลักษณะที่พึงประสงค์ 3.2 สร้างเครือข่ายความร่วมมือกับผู้ปกครองและชุมชนเพื่อสนับสนุนการเรียนรู้ที่มีคุณภาพของผู้เรียน 3.3 ศึกษา เข้าถึงบริบทของชุมชนและสามารถอยู่ร่วมกันบนพื้นฐานความแตกต่างทางวัฒนธรรม 3.4 ส่งเสริม อนุรักษ์ วัฒนธรรมและภูมิปัญญาท้องถิ่น
2. การปฏิบัติตามจรรยาบรรณของวิชาชีพครู	จรรยาบรรณของวิชาชีพครูตามข้อบังคับคุรุสภา	ประพฤติปฏิบัติตามจรรยาบรรณของวิชาชีพครู

ตารางที่ 6 แสดงสาระการฝึกประสบการณ์วิชาชีพและการปฏิบัติการสอนในสถานศึกษา และสมรรถนะทางวิชาชีพครู

วิภาวรรณ เอกวรรณัง. (2560). ได้ให้ข้อเสนอแนะสำหรับสมรรถนะวิชาชีพครู คุณลักษณะของครูที่สอดคล้องกับสภาพสังคมที่มีการเปลี่ยนแปลง และคุณลักษณะสำหรับผู้ที่ประกอบวิชาชีพครูและได้สังเคราะห์สมรรถนะวิชาชีพครูที่สอดคล้องกับสังคมไทยไว้ 4 ด้าน ดังนี้

1. สมรรถนะด้านความรู้ ผู้ที่จะประกอบอาชีพครู ควรมีสมรรถนะที่เกี่ยวข้องกับความรู้ดังต่อไปนี้

1.1 ความรู้ในเนื้อหาวิชาที่จะสอน ผู้ที่จะประกอบอาชีพครูต้องมีความรู้ที่ลุ่มลึกในเนื้อหาวิชาที่จะสอน

1.2 ความรู้ในวิชาชีพครู นอกเหนือจากความรู้ในเนื้อหาวิชาที่จะสอนแล้ว ผู้ที่จะประกอบอาชีพครูยังต้องมีความรู้ในวิชาชีพครู เพื่อให้สนับสนุนการจัดการเรียนการสอนให้เกิดประสิทธิภาพกับผู้เรียนได้มากยิ่งขึ้น โดยความรู้ในวิชาชีพครูที่ได้จากการสังเคราะห์เอกสารประกอบด้วย

1.2.1 ด้านหลักสูตรและการจัดการเรียนรู้

1.2.2 หลักการศึกษา

1.2.3 จิตวิทยาการเรียนรู้

1.2.4 ความรู้เกี่ยวกับนวัตกรรมและเทคโนโลยีทางการศึกษา เทคโนโลยีสารสนเทศ

1.2.5 การประเมินผลการเรียนรู้

1.2.6 การวิจัยทางการศึกษา การวิจัยเพื่อพัฒนาการเรียนรู้

1.2.7 ความรู้ความเข้าใจในความเป็นครู

1.2.8 ความรู้ในการบริหารจัดการชั้นเรียน

1.3 ความรู้ทั่วไป เป็นความรู้ที่เกี่ยวข้องกับการดำรงชีวิต และการเป็นพลเมืองดีในสังคมไทย สังคมโลก ความรู้ทั่วไปที่สังเคราะห์ได้ ประกอบด้วย

1.3.1 การเปลี่ยนแปลงของเศรษฐกิจ สังคม การเมือง การศึกษาวัฒนธรรม

1.3.2 กฎหมาย

1.3.3 วิทยาศาสตร์ เทคโนโลยี ทรัพยากรธรรมชาติ พลังงาน และสิ่งแวดล้อม

1.3.4 การใช้คอมพิวเตอร์และเทคโนโลยีขั้นพื้นฐานต่อการดำรงชีวิต

1.3.5 การสื่อสารทั้งภาษาไทยและภาษาต่างประเทศ

2. สมรรถนะด้านการจัดการเรียนรู้ เป็นสมรรถนะที่เกี่ยวข้องกับการนำความรู้ในเนื้อหาวิชาที่สอน ความรู้ในเนื้อหาวิชาชีพครู และความรู้ทั่วไป มาบูรณาการเพื่อใช้ในการจัดการเรียนรู้ให้กับผู้เรียนประกอบด้วยสมรรถนะย่อย ดังนี้

2.1 สมรรถนะในการพัฒนาหลักสูตร ประกอบด้วย

2.1.1 การปรับปรุงพัฒนาหลักสูตร ทั้งหลักสูตรสถานศึกษาที่สอดคล้องกับความต้องการของผู้เรียนที่หลากหลายและท้องถิ่น

2.1.2 การวิเคราะห์หลักสูตรและนำหลักสูตรไปใช้ได้บรรลุตามวัตถุประสงค์

2.1.3 การประเมินหลักสูตร

2.2 สมรรถนะในการจัดการเรียนรู้ที่เน้นผู้เรียนเป็นสำคัญ ประกอบด้วย

2.2.1 การรู้จักผู้เรียนรายบุคคล ถ่ายทอดความรู้โดยคำนึงถึงความแตกต่างของผู้เรียนแต่ละบุคคล

2.2.2 บูรณาการสาระการเรียนรู้ ทั้งภายในและระหว่างกลุ่มสาระการเรียนรู้ได้สอดคล้องกับชีวิตจริง

2.2.3 ออกแบบการเรียนรู้ได้เหมาะสมกับวัย และความสามารถของผู้เรียน

2.2.4 การจัดกิจกรรมการเรียนรู้ที่เน้นการปฏิบัติจริง เพื่อให้ผู้เรียนคิดเป็นทำเป็น และแก้ปัญหาได้

2.2.5 จัดทำแผนการจัดการเรียนรู้ได้อย่างเป็นระบบ

2.2.6 จัดกิจกรรมหรือสนับสนุนให้นักเรียนแสดงความคิดเห็นในประเด็นที่เกี่ยวข้องกับบทเรียน

2.3 สมรรถนะการใช้สื่อ นวัตกรรม และแหล่งเรียนรู้ ประกอบด้วย การผลิตสื่อ การพัฒนาสื่อ การใช้สื่อ แหล่งการเรียนรู้ที่หลากหลาย

2.4 สมรรถนะในการวัดและประเมินผู้เรียน ประกอบด้วย

2.4.1 การประเมินผลตามสภาพจริง

2.4.2 การสร้างเครื่องมือการประเมินที่หลากหลาย

2.4.3 การนำผลการประเมินมาใช้ในการพัฒนาทักษะการเรียนรู้ของผู้เรียน

2.4.4 การรายงานผลการประเมินให้ผู้ที่เกี่ยวข้อง

2.5 สมรรถนะด้านการจัดการชั้นเรียน ประกอบด้วย

2.5.1 การจัดบรรยากาศการเรียนรู้ที่เหมาะสมกับวัยผู้เรียน

2.5.2 การกำกับ ดูแล และแก้ปัญหาในชั้นเรียน

2.5.3 การนำนวัตกรรมมาใช้ในการบริหารจัดการชั้นเรียน

2.5.4 สามารถจัดทำข้อมูลสารสนเทศของนักเรียนและเอกสารประจำชั้นเรียน และวิชา

2.6 สมรรถนะด้านการวิจัยเพื่อพัฒนาการเรียนการสอน ประกอบด้วย

2.6.1 มีความรู้ความเข้าใจระเบียบวิธีวิจัย การวิจัยในชั้นเรียน การวิจัยเพื่อสร้างองค์ความรู้ และการวิจัยเพื่อพัฒนา

2.6.2 วิเคราะห์สภาพปัญหาในชั้นเรียน เพื่อนำไปสู่การหาวิธีการแก้ไขปัญหาที่เหมาะสม

2.6.3 สามารถทำวิจัยในชั้นเรียนเพื่อพัฒนาผู้เรียน

2.6.4 สามารถนำผลการวิจัยไปใช้ในการจัดการการเรียนรู้

2.7 สมรรถนะด้านจิตวิทยาสำหรับครู ประกอบด้วย

2.7.1 มีความรู้ความเข้าใจธรรมชาติของผู้เรียน

2.7.2 สามารถช่วยเหลือผู้เรียนได้ เรียนรู้และพัฒนาได้ตามศักยภาพของตน

2.7.3 สามารถให้คำแนะนำช่วยเหลือผู้เรียนให้มีคุณภาพชีวิตที่ดีขึ้น

2.7.4 สามารถส่งเสริมความถนัดและความสนใจของผู้เรียน

2.7.5 สามารถวิเคราะห์ความแตกต่างระหว่างผู้เรียน

2.7.6 สามารถวิเคราะห์ปัญหาเพื่อให้ความช่วยเหลือผู้เรียน

2.7.7 สามารถแนะแนวให้คำปรึกษาในการแก้ปัญหาแก่ผู้เรียน

2.7.8 สามารถติดตามประเมินผลการแนะแนวและการให้คำปรึกษาแก่ผู้เรียน

2.7.9 สามารถดูแล แก้ไข หรือป้องกันปัญหาที่เกิดขึ้นกับผู้เรียน

2.8 สมรรถนะด้านการสร้างความสัมพันธ์กับชุมชน ประกอบด้วย

2.8.1 สามารถเข้าร่วมกิจกรรมชุมชนในโอกาสต่างๆ ได้

2.8.2 สามารถนำชุมชนเข้ามามีส่วนร่วมในกิจกรรมของสถานศึกษา

2.8.3 สามารถร่วมมือกับชุมชนในการป้องกันและแก้ปัญหาของชุมชนโดยเฉพาะที่เกี่ยวข้องกับเด็กและเยาวชน

2.8.4 สามารถจัดบริการทางวิชาการให้แก่ชุมชนในโอกาสต่างๆ

2.8.5 ประสานงานกับชุมชนเพื่อสร้างเครือข่ายความร่วมมือในการดำเนินกิจกรรมของสถานศึกษา และความร่วมมือในการจัดการเรียนรู้

3. สมรรถนะด้านคุณธรรม จริยธรรมความเป็นครู เป็นสมรรถนะที่เกี่ยวข้องกับการประพฤติ ปฏิบัติตนตามจรรยาบรรณวิชาชีพครู และเหมาะสมกับการเป็นสมาชิกขององค์กรวิชาชีพครู ประกอบด้วย

3.1 การปฏิบัติหน้าที่ครูครบถ้วน โดยมุ่งผลสัมฤทธิ์ในการปฏิบัติงาน อย่างตั้งใจและเต็มใจในการให้บริการ

3.2 มีความศรัทธาต่อวิชาชีพครู มีจิตวิญญาณของความเป็นครู มีความภูมิใจในวิชาชีพครู

3.3 การอุทิศตนเพื่อพัฒนาผู้เรียน ด้านคุณลักษณะด้านคุณธรรม จริยธรรม ความเป็นประชาธิปไตย ภูมิใจในความเป็นไทย และทักษะการใช้ชีวิต และการพัฒนาสถานศึกษาอย่างเต็มที่

3.4 การปฏิบัติต่อผู้เรียนอย่างยุติธรรม/เท่าเทียมกัน

3.5 มีความรักห่วงใยและปรารถนาดีต่อผู้เรียน ดูแลผู้เรียนอย่างใกล้ชิด

3.6 มีความอดทน รับผิดชอบ เสียสละ ในการปฏิบัติหน้าที่

3.7 การรักษา ระเบียบวินัยและการควบคุมตนเอง

3.8 วางตนเป็นแบบอย่างที่ดีในด้านคุณธรรม จริยธรรม ไม่ยุ่งเกี่ยวกับอบายมุข มีบุคลิกภาพที่มีความน่าเคารพนับถือ

3.9 วิสัยทัศน์และภาวะผู้นำ มีความกล้าที่จะพัฒนาการศึกษา เป็นผู้นำทางการศึกษา เป็นผู้นำทางสังคมและชุมชน เป็นผู้ชี้นำสังคม มีความกล้าที่จะพัฒนาการศึกษา สังคมและชุมชน กล้าวิพากษ์วิจารณ์

3.10 มีค่านิยมที่ดีงาม จิตสำนึกในการอนุรักษ์ ฟื้นฟู ศิลปะ วัฒนธรรม ศาสนา ทรัพยากรธรรมชาติ สิ่งแวดล้อมของชาติ

4. สมรรถนะด้านทักษะชีวิตในศตวรรษที่ 21 เป็นทักษะที่เกี่ยวข้องกับการใช้ชีวิตในสภาพสังคมยุคเทคโนโลยีสารสนเทศที่มีการเปลี่ยนแปลงอย่างรวดเร็ว ประกอบด้วย

4.1 ทักษะการติดต่อ สื่อสารภาษาไทยและภาษาอังกฤษ

4.2 ทักษะการใช้เทคโนโลยี

4.3 ทักษะการคิดขั้นสูง ได้แก่ คิดวิเคราะห์ สังเคราะห์ คิดอย่างมีวิจารณญาณ คิดสร้างสรรค์ คิดอย่างเป็นระบบ

4.4 ทักษะการปรับตัวให้สอดคล้องกับสภาพสังคม

4.5 ทักษะการแก้ปัญหาและการตัดสินใจตามหลักวิชา

4.6 ทักษะการแสวงหาความรู้ตลอดเวลา และการพัฒนาตนเอง สถานศึกษา วิชาชีพ และชุมชน/สังคม สามารถเลือกสรรวิธีการพัฒนาตนเองได้เหมาะสม เข้าใจ ยอมรับ ปรับปรุง และพัฒนาการปฏิบัติงานของตนเอง ใช้แหล่งเรียนรู้ที่หลากหลายในการพัฒนาตนเองและแลกเปลี่ยนเรียนรู้กับเพื่อนร่วมงานติดตามความเคลื่อนไหวทางวิชาการและวิชาชีพอย่างสม่ำเสมอ

4.7 ทักษะการทำงานร่วมกับผู้อื่น ความเป็นประชาธิปไตย สนับสนุน เสริมแรง ให้กำลังใจ และยกย่องให้เกียรติเพื่อนร่วมงานในโอกาสที่เหมาะสม สามารถปฏิบัติตนเป็นผู้นำหรือผู้ตามได้เหมาะสมกับบทบาท

4.8 มีมนุษยสัมพันธ์ที่ดีทั้งในองค์กรและนอกองค์กร

ดวงใจ ชนะสิทธิ์. (2566). สมรรถนะนักศึกษาวิชาชีพครู มีทั้งสิ้น 17 ข้อ โดยสามารถแบ่งสมรรถนะและความหมาย / คำจำกัดความ ได้ดังนี้

1. สมรรถนะที่ 1 ความเป็นครูมืออาชีพ (Professional Teacher) หมายความว่า รอบรู้บริบทของโรงเรียน บทบาทหน้าที่ครู และบริบทการเปลี่ยนแปลงของสังคม มีความสามารถในการปฏิบัติการทางอาชีพครูได้ตามเกณฑ์มาตรฐานที่ครูสภากำหนด โดยมีทักษะการคิดวิเคราะห์ คิดสร้างสรรค์คิดอย่างมีวิจารณญาณ และคิดเชิงนวัตกรรม

2. สมรรถนะที่ 2 ภาวะผู้นำเชิงรุก (Active Leadership) หมายความว่า การมีภาวะผู้นำและความสามารถในการสร้างปฏิสัมพันธ์กับครู บุคลากรในโรงเรียน ผู้ปกครอง ชุมชน และร่วมกันพัฒนา/แก้ปัญหาให้แก่ผู้เรียนเพื่อให้ผู้เรียนมีคุณลักษณะที่พึงประสงค์

3. สมรรถนะที่ 3 การจัดการชั้นเรียน (Classroom Management) หมายความว่า ออกแบบและบริหารจัดการชั้นเรียนได้ยืดหยุ่นและหลากหลาย เพื่อให้ผู้เรียนเกิดการเรียนรู้ได้อย่างเต็มศักยภาพโดยสามารถจัดการคุณภาพ พัฒนา และประเมินคุณภาพการจัดกิจกรรมการเรียนรู้ได้

4. สมรรถนะที่ 4 การทำงานเป็นทีม (Teamwork & Collaboration) หมายความว่า ความสามารถในการทำงานเป็นทีม สามารถบริหารจัดการความขัดแย้งและร่วมกิจกรรมในการพัฒนาวิชาชีพกับนักเรียน ครู ผู้ปกครอง ชุมชน หน่วยงานภาคีเครือข่ายที่เกี่ยวข้อง

5. สมรรถนะที่ 5 การใช้เทคโนโลยี (Digital Capability) หมายความว่า ประยุกต์ใช้เทคโนโลยีดิจิทัลในการจัดการเรียนการสอนได้อย่างหลากหลาย เพื่อให้เกิดประโยชน์ต่อผู้เรียน และนำ AI มาใช้ในการจัดการเรียนการสอนในศาสตร์ของตนเองได้

6. สมรรถนะที่ 6 การสื่อสารอย่างมีกลยุทธ์ (Strategic Communication) หมายความว่า สามารถสื่อสารได้ทุกสถานการณ์อย่างหลากหลาย โดยใช้ทักษะการฟัง พูด อ่าน เขียน ภาษาไทย และภาษาอังกฤษอย่างถูกต้องและสามารถถ่ายทอดสู่ผู้เรียนให้เกิดทักษะดังกล่าวได้

7. สมรรถนะที่ 7 การปรับตัว : บุคลิกภาพและทัศนคติ (Adaptability: Personality & Mindset) หมายความว่า สามารถปฏิบัติการจัดกิจกรรมส่งเสริมให้เกิดบุคลิกภาพความเป็นครู มีทัศนคติที่ถูกต้องต่อบ้านเมืองรักและศรัทธาวิชาชีพครู

8. สมรรถนะที่ 8 จิตอาสา (Volunteer spirit) หมายความว่า มีจิตอาสาและจิตสาธารณะสามารถช่วยเหลืองานต่างๆ ของโรงเรียนโดยไม่ต้องร้องขอ และมีส่วนร่วมกับชุมชนแวดล้อมสถานศึกษา รวมทั้งภาคีเครือข่ายความร่วมมือด้านการศึกษาในการดำเนินกิจกรรมสาธารณประโยชน์

9. สมรรถนะที่ 9 ศิลปะการใช้สื่อ (Instructional media mastery) หมายความว่า สามารถผลิต พัฒนา และประยุกต์ใช้สื่อการจัดการเรียนการสอนเพื่อยกระดับการเรียนรู้ของผู้เรียน

10. สมรรถนะที่ 10 การอำนวยความสะดวกการเรียนรู้ (Facilitating & Coaching) หมายความว่า สามารถออกแบบการเรียนรู้และแสวงหาแหล่งเรียนรู้ที่หลากหลายสำหรับช่วยเหลือ สนับสนุน และพัฒนาผู้เรียนรายบุคคลให้เกิดการเรียนรู้อย่างเต็มศักยภาพจากการวิเคราะห์ผู้เรียนด้วยความเข้าใจในธรรมชาติและความแตกต่างของผู้เรียน ตลอดจนให้คำแนะนำช่วยเหลือผู้เรียนให้มีคุณภาพชีวิตที่ดีขึ้น

11. สมรรถนะที่ 11 การวัดและการประเมินผล (Educational Measurement and Evaluation) หมายความว่า สามารถวัดและประเมินผลการเรียนรู้ของผู้เรียนได้

12. สมรรถนะที่ 12 การประยุกต์ใช้เศรษฐกิจพอเพียง (SEP application) หมายความว่า สามารถประยุกต์ใช้แนวคิดปรัชญาเศรษฐกิจพอเพียงในการจัดการเรียนรู้ให้กับผู้เรียนได้

13. สมรรถนะที่ 13 การออกแบบและพัฒนาหลักสูตร (Curriculum design & development) หมายความว่า สามารถออกแบบและพัฒนาหลักสูตรสถานศึกษา สอดคล้องกับบริบทของชุมชนท้องถิ่นได้

14. สมรรถนะที่ 14 การเป็นพลเมืองดี (Good Citizen) หมายความว่า พัฒนาตนเอง ใช้ความรู้ ความสามารถจนเป็นแบบอย่างพลเมืองที่ดี

15. สมรรถนะที่ 15 การบูรณาการศาสตร์สู่การสอน (Integrated science teaching) หมายความว่า สามารถบูรณาการองค์ความรู้ในวิชาเอกกับการเรียนการสอนได้หลากหลาย และยืดหยุ่น (TPACK และ CLIL EF STEM Coding)

16. สมรรถนะที่ 16 นวัตกรรมทางการศึกษา (Educational innovator) หมายความว่า สามารถเลือกใช้ผลการวิจัย ดำเนินการวิจัย และสร้างนวัตกรรมเพื่อพัฒนาคุณภาพการศึกษา

17. สมรรถนะที่ 17 จิตวิญญาณความเป็นครู (Teacher's spirit) หมายความว่า ปฏิบัติตนให้มีคุณธรรม จริยธรรมตามจรรยาบรรณวิชาชีพครู และสร้างแรงบันดาลใจให้ผู้เรียน ใฝ่รู้ใฝ่เรียน ทั้งภายในชั้นเรียนและนอกชั้นเรียน อันจะส่งเสริมพฤติกรรมการเรียนรู้ตลอดชีวิต

3.4.3 งานวิจัยที่เกี่ยวข้อง

อริยา คูหา. (2559). ได้ศึกษาสมรรถนะความเป็นครู ของนักศึกษาคณะศึกษาศาสตร์ มหาวิทยาลัยสงขลานครินทร์ ผลจากการวิจัย พบว่า นักศึกษามีสมรรถนะความเป็นครูโดยรวมอยู่ในระดับมาก และเรียงตามลำดับจากมากที่สุด คือ สมรรถนะจริยธรรมและจรรยาบรรณวิชาชีพครู รองลงมา คือ สมรรถนะการทำงานเป็นทีม สมรรถนะการบริการที่ดี สมรรถนะการมุ่งสัมฤทธิ์ ในการปฏิบัติงาน และน้อยที่สุด คือ สมรรถนะการพัฒนาตนเอง

คันธรส ภาพล และกุลชาติ พันธวรกุล. (2562). ทำการวิเคราะห์สมรรถนะของนักศึกษาครู ตามกรอบมาตรฐานความรู้วิชาชีพครู ผลการวิจัย พบว่า นักศึกษาครูมีสมรรถนะตามกรอบมาตรฐานความรู้วิชาชีพครู ในภาพรวมมีค่าเฉลี่ยการปฏิบัติหรือมีพฤติกรรมในระดับมากโดยมีค่าเฉลี่ยสูงสุด

ในด้านคุณลักษณะความเป็นครู รองลงมา คือ ด้านความสัมพันธ์ชุมชน ด้านการจัดการเรียนรู้ และด้านความรู้ในเนื้อหา ตามลำดับ เมื่อพิจารณาเป็นรายด้าน พบว่า 1) ด้านความรู้ในเนื้อหา นักศึกษาครูมีสมรรถนะตามกรอบมาตรฐานความรู้วิชาชีพครู มีค่าเฉลี่ยการปฏิบัติหรือมีพฤติกรรมในระดับมาก 2) ด้านการจัดการเรียนรู้ นักศึกษาครูมีสมรรถนะตามกรอบมาตรฐานความรู้วิชาชีพครู มีค่าเฉลี่ยการปฏิบัติหรือมีพฤติกรรมในระดับมาก 3) ด้านคุณลักษณะความเป็นครู นักศึกษาครูมีสมรรถนะตามกรอบมาตรฐานความรู้วิชาชีพครู มีค่าเฉลี่ยการปฏิบัติหรือมีพฤติกรรมในระดับมาก และ 4) ด้านความสัมพันธ์ชุมชน นักศึกษาครูมีสมรรถนะตามกรอบมาตรฐานความรู้วิชาชีพครู มีค่าเฉลี่ยการปฏิบัติหรือมีพฤติกรรมในระดับมาก

3.5 จรรยาบรรณ คุณธรรม จริยธรรมในการปฏิบัติงาน

3.5.1 จรรยาบรรณในการปฏิบัติงาน

สำนักงานสภาความมั่นคงแห่งชาติ. (2556). ระบุว่า การปฏิบัติหน้าที่ในฐานะเจ้าหน้าที่ ต้องยึดถือหลักปฏิบัติดังต่อไปนี้

1. ความซื่อสัตย์สุจริต ต้องเป็นผู้ที่ทำงานอย่างมีศักดิ์ศรี ไม่เห็นแก่ประโยชน์อันมิชอบ หรืออันมิควรได้หรือแสวงผลประโยชน์ส่วนตนจากการปฏิบัติหน้าที่ โดยอาจใช้อิทธิพล อำนาจหน้าที่ และความรับผิดชอบเพื่อให้เกิดประโยชน์ส่วนตนและส่งผลเสียต่อหน่วยงานซึ่งเรียกว่า ผลประโยชน์ทับซ้อน
2. ความขยันหมั่นเพียร ต้องอุทิศตนและเวลาให้กับการทำงานอย่างเต็มกำลังความสามารถ มีความขยันตั้งใจและเอาใจใส่ต่องานในหน้าที่รับผิดชอบให้สำเร็จลุล่วงไปด้วยดี
3. ความรู้ความสามารถ ต้องเอาใจใส่ศึกษาเรียนรู้งานในหน้าที่ เตรียมความพร้อมตลอดเวลาเพื่อให้มีความสามารถในการปฏิบัติงานได้อย่างมีประสิทธิภาพและประสิทธิผล
4. ความมีระเบียบวินัย ต้องประพฤติปฏิบัติตามต้วบทกฎหมาย ระเบียบ ข้อบังคับ และคำสั่ง ตลอดจนจรรยาบรรณนี้อย่างเคร่งครัด
5. การรักษาความลับของข้าราชการ ต้องมีจิตสำนึกแห่งการรักษาความปลอดภัย และปฏิบัติอย่างเคร่งครัดตามกฎหมาย ระเบียบข้อบังคับและคำสั่ง
6. การพัฒนาแบบบูรณาการ ต้องร่วมมือพัฒนาและสร้างสรรค์สำนักงานให้เป็นองค์กรที่มีวัฒนธรรมแห่งการเรียนรู้ เปิดกว้าง ปฏิบัติงานในลักษณะองค์กรรวม มุ่งเน้นประสิทธิภาพ โดยรวมพลังร่างกายและแรงใจของเจ้าหน้าที่ทุกคน
7. การรักษาผลประโยชน์ของทางราชการ ต้องรักษาผลประโยชน์ของทางการในการบริหารและการใช้จ่ายงบประมาณแผ่นดินอย่างมีประสิทธิภาพและอย่างประหยัด การรักษาทรัพย์สินของทางราชการให้อยู่ในสภาพที่ดีและให้เกิดประโยชน์สูงสุด

8. การสร้างจิตสำนึกที่ดีงาม ต้องมีความรับผิดชอบในเป้าหมายแห่งจรรยาบรรณ การมีวิสัยทัศน์ที่ก้าวหน้าและกว้างไกล การปรับปรุงตนเองและสำนักงานฯ โดยมีการปรับเปลี่ยน กระบวนทัศน์ วัฒนธรรม และค่านิยม ของระบบราชการตามหลักการจัดการภาครัฐแนวใหม่ และการบริหารกิจการบ้านเมืองที่ดี

9 ความถูกต้องความชอบธรรม ต้องยึดหลักความถูกต้อง ชอบธรรมตามหลักธรรมาภิบาล ในการปฏิบัติตนและการปฏิบัติ หน้าที่ที่พึงปวง

3.5.2 จริยธรรมของบุคลากร

ข้อบังคับมหาวิทยาลัยราชภัฏเพชรบุรี ว่าด้วย ประมวลจริยธรรม พ.ศ. 2564 ในข้อ 8 บุคลากรประเภทวิชาการ ต้องรักษาจริยธรรมสำหรับบุคลากรสายวิชาการ ดังนี้

1. พึงรักและศรัทธาในความเป็นครู ประพฤติปฏิบัติตนอย่างมีจริยธรรมให้เป็นผู้สมควรแก่ การยกย่อง เป็นแบบอย่างที่ดีแก่ผู้เรียน และผู้อื่น ทั้งด้านส่วนตัวและการทำงาน ตลอดจนเข้าสมาชิกที่ดี ขององค์กรวิชาชีพอาจารย์

2. พึงอบรมสั่งสอนศิษย์อย่างเต็มความสามารถด้วยความบริสุทธิ์ใจโดยไม่ปิดบัง ช่วยเหลือ และปฏิบัติต่อศิษย์อย่างมีคุณธรรม จริยธรรม มีความเมตตากรุณา มีความยุติธรรมต่อผู้เรียน

3. พึงปฏิบัติหน้าที่ด้วยความรับผิดชอบ เสียสละอดทน ซื่อสัตย์ สุจริต อุทิศตนเพื่อผู้เรียน และการศึกษา

4. พึงปฏิบัติงานโดยใช้เสรีภาพทางวิชาการในทางที่สุจริต มีจริยธรรมนักวิจัยรับผิดชอบ ปราศจากการถูกครอบงำด้วยอิทธิพลหรือผลประโยชน์ใด

5. พึงเป็นผู้มีความคิดริเริ่ม มีความกระตือรือร้นในการแสวงหาความรู้ ติดตาม ความก้าวหน้าทางวิชาการและเทคโนโลยีสารสนเทศ เพื่อนำมาใช้ในการพัฒนาปรับปรุงการสอนให้ดีขึ้น

6. พึงรับใช้สังคมด้วยการสร้างผลงานทางวิชาการที่มีคุณภาพและได้มาตรฐาน

ข้อบังคับมหาวิทยาลัยราชภัฏเพชรบุรี ว่าด้วย ประมวลจริยธรรม พ.ศ. 2564 ในข้อ 9 บุคลากรของมหาวิทยาลัย ต้องรักษาจริยธรรมต่อตนเอง วิชาชีพและการปฏิบัติงาน ดังนี้

1. พึงยึดมั่นในระบอบประชาธิปไตยอันมีพระมหากษัตริย์ทรงเป็นประมุข ปฏิบัติตามกฎหมาย ระเบียบ ข้อบังคับ และแบบธรรมเนียมของมหาวิทยาลัย

2. พึงประพฤติตนตามแนวทางหลักปรัชญาเศรษฐกิจพอเพียง ยึดหลักพออยู่พอกินพอใช้ ลดค่าใช้จ่าย และความฟุ่มเฟือย

3. พึงยึดมั่นในคุณธรรมจริยธรรม เป็นผู้ที่มีศีลธรรมอันดี และประพฤติให้เหมาะสมกับการ เป็นผู้ปฏิบัติงานในมหาวิทยาลัยและตำแหน่งที่ดำรงอยู่

4. ต้องมีจิตสำนึกที่ดี ซื่อสัตย์สุจริตและรับผิดชอบ ใช้วิชาชีพในการปฏิบัติหน้าที่ด้วยความซื่อสัตย์ สุจริต โปร่งใสและตรวจสอบได้ ยึดถือประโยชน์ของประเทศชาติเหนือกว่าประโยชน์ส่วนตน ไม่มีผลประโยชน์ทับซ้อน รวมทั้งไม่แสวงหาผลประโยชน์โดยมิชอบ ในกรณีที่วิชาชีพใดมีจริยธรรมวิชาชีพกำหนดไว้ พึงยึดมั่นในหลักจรรยาวิชาชีพและปฏิบัติตามจรรยาวิชานั้นอย่างเคร่งครัด

การประพฤติผิดจรรยาวิชาชีพ ซึ่งคณะกรรมการตามวิชาชีพนั้นได้ลงโทษในชั้นความผิดจริยธรรมอย่างร้ายแรง ให้ถือเป็นความผิดวินัยอย่างร้ายแรง

5. พึงยึดทำในสิ่งที่ถูกต้องเป็นธรรมและถูกกฎหมาย มีทัศนคติที่ดี รวมทั้งเพิ่มพูนความรู้ความสามารถ และทักษะในการทำงานจนเกิดความแตกฉานแม่นยำ เพื่อให้การปฏิบัติหน้าที่มีประสิทธิภาพและได้ประสิทธิผลยิ่งขึ้น

6. พึงให้บริการแก่ผู้รับบริการทุกคนด้วยความรวดเร็ว มีอัธยาศัยอันดี และไม่เลือกปฏิบัติ

7. พึงให้ข้อมูลข่าวสารแก่ประชาชนอย่างครบถ้วนถูกต้อง และไม่บิดเบือนข้อเท็จจริง

8. พึงมุ่งผลสัมฤทธิ์ของงาน รักษามาตรฐาน และมีคุณภาพ

ข้อบังคับมหาวิทยาลัยราชภัฏเพชรบุรี ว่าด้วย ประมวลจริยธรรม พ.ศ. 2564 ในข้อ 10 บุคลากรของมหาวิทยาลัย ต้องรักษาจริยธรรมต่อมหาวิทยาลัย ดังนี้

1. พึงยึดมั่นในปณิธานของมหาวิทยาลัย

2. ต้องปฏิบัติงานด้วยความซื่อสัตย์ สุจริต เสมอภาค ปราศจากอคติ

3. พึงปฏิบัติหน้าที่อย่างเต็มกำลังความสามารถ รอบคอบ รวดเร็วขยันหมั่นเพียรถูกต้อง สมเหตุสมผล โดยคำนึงถึงประโยชน์ของมหาวิทยาลัย ผู้ปกครอง และประชาชนเป็นสำคัญ

4. พึงประพฤติตนเป็นผู้ตรงต่อเวลา และใช้เวลาการทำงานปฏิบัติหน้าที่ให้เป็นประโยชน์ต่อมหาวิทยาลัยอย่างเต็มที่

5. พึงดูแลรักษาและใช้ทรัพย์สินของมหาวิทยาลัยอย่างประหยัดและคุ้มค่าโดยระมัดระวังมิให้เสียหาย หรือสิ้นเปลืองเยี่ยงวิญญูชนพึงปฏิบัติต่อทรัพย์สินของตนเอง

ข้อบังคับมหาวิทยาลัยราชภัฏเพชรบุรี ว่าด้วย ประมวลจริยธรรม พ.ศ. 2564 ในข้อ 11 บุคลากรของมหาวิทยาลัย ต้องรักษาจริยธรรมต่อผู้ใต้บังคับบัญชา ผู้บังคับบัญชา และผู้ร่วมงาน ดังนี้

1. ผู้บังคับบัญชา พึงดูแลเอาใจใส่ผู้ใต้บังคับบัญชาในทุกเรื่อง ทั้งในด้านการปฏิบัติงาน ขวัญกำลังใจ สวัสดิการ ยอมรับฟังความคิดเห็นของผู้ใต้บังคับบัญชา ตลอดจนจนปกครองผู้ใต้บังคับบัญชาด้วยหลักธรรมาภิบาล

2. บุคลากรพึงปฏิบัติต่อผู้บังคับบัญชา ผู้ร่วมงานตลอดจนผู้เกี่ยวข้องด้วยความสุภาพ มีน้ำใจไมตรี เอื้ออาทร มีมนุษยสัมพันธ์และความสัมพันธ์ที่ดี

3. บุคลากรพึงมีความรับผิดชอบในการปฏิบัติงาน การให้ความร่วมมือช่วยเหลือเพื่อนร่วมงาน หรือกลุ่มงานของตนและส่วนรวม ทั้งในด้านการให้ความคิดเห็น การช่วยทำงาน การ

แก้ปัญหาาร่วมกัน รวมทั้งการเสนอแนะในสิ่งที่เห็นว่าจะมีประโยชน์ต่อการพัฒนางานในความรับผิดชอบด้วย

4. บุคลากรต้องละเว้นจากการนำผลงานของผู้อื่นมาเป็นของตน และต้องไม่คัดลอกหรือลอกเลียนผลงานทางวิชาการของผู้อื่นโดยมิชอบ หรือนำผลงานทางวิชาการของผู้อื่นโดยมิชอบ หรือนำผลงานทางวิชาการของผู้อื่น หรือจ้างวานหรือใช้ผู้อื่นทำผลงานทางวิชาการ เพื่อนำประโยชน์ไปใช้ในการเสนอขอตำแหน่ง หรือการเลื่อนตำแหน่งให้สูงขึ้น หรือการให้ได้รับเงินเดือนในระดับสูง หรือในการอื่นใด

การนำผลงานทางวิชาการของผู้อื่นมาเป็นผลงานทางวิชาการของตนโดยมิชอบ เป็นการทำผิดจริยธรรมอย่างร้ายแรง และถือเป็นการผิดวินัยอย่างร้ายแรงด้วย

5. บุคลากรพึงเคารพเสรีภาพในการแสดงความคิดเห็น ยกย่องให้เกียรติในศักดิ์ศรีของเพื่อนร่วมงานที่มีมุมมองต่างจากตนเอง

ข้อบังคับมหาวิทยาลัยราชภัฏเพชรบุรี ว่าด้วย ประมวลจริยธรรม พ.ศ. 2564 ในข้อ 12 บุคลากรของมหาวิทยาลัย ต้องรักษารายละเอียดต่อผู้เรียน ผู้รับบริการ ประชาชน และสังคม ดังนี้

1. พึงให้บริการแก่ผู้เรียน ผู้รับบริการ และประชาชน ที่มาติดต่องานอย่างเต็มกำลังความสามารถ ด้วยความรวดเร็ว เสมอภาค โปร่งใสและเป็นธรรม ไม่เลือกปฏิบัติ ใช้ภาษาถ้อยคำสำนวนในการสื่อความหมายที่ชัดเจน สุภาพอ่อนโยนเหมาะสม และเข้าใจง่าย เมื่อเห็นว่าเรื่องใดไม่สามารถปฏิบัติได้หรือไม่อยู่ในอำนาจหน้าที่ของตนจะต้องปฏิบัติ ต้องชี้แจงเหตุผลหรือแนะนำให้ติดต่อกับหน่วยงานหรือบุคคลที่เกี่ยวข้องกับเรื่องนั้นๆ ต่อไป

2. พึงละเว้นการรับทรัพย์สินหรือผลประโยชน์อื่นใด ซึ่งมีมูลค่าเกินปกติวิสัยที่วิญญูชนจะถึงให้โดยเสน่หาจากผู้เรียน ผู้รับบริการ ประชาชน หรือผู้ซึ่งอาจได้รับประโยชน์จากการปฏิบัติหน้าที่นั้น หากได้รับแล้วและทราบภายหลังว่าทรัพย์สินหรือผลประโยชน์อื่นใดที่ได้รับไว้มีมูลค่าเกินปกติวิสัยก็ให้รายงานผู้บังคับบัญชาทราบโดยเร็วเพื่อดำเนินการตามควรแก่กรณีต่อไป

การเรียกรับหรือยอมจะรับทรัพย์สิน หรือประโยชน์อื่นใดจากผู้เรียน ผู้รับบริการหรือประชาชนเพื่อกระทำการหรือไม่กระทำการใดที่มีขอบ ถือว่าเป็นการผิดจริยธรรมและวินัยอย่างร้ายแรง

3. ต้องไม่สอนหรืออบรมหรือชักชวนผู้เรียน ผู้รับบริการ เพื่อให้กระทำการทั้งที่รู้ว่าจะผิดกฎหมายหรือฝ่าฝืนศีลธรรมอันดี

การสอนหรืออบรมหรือชักชวนผู้เรียน ผู้รับบริการ เพื่อให้กระทำการทั้งที่รู้ว่าผิดกฎหมายหรือฝ่าฝืนศีลธรรมอันดีของประชาชน ถือว่าเป็นการทำผิดจริยธรรมและวินัยอย่างร้ายแรง

4. พึงรักษาความลับของผู้เรียน ผู้รับบริการและประชาชนที่ได้มาจากการปฏิบัติหน้าที่หรือจากความไว้วางใจ ทั้งนี้ เพื่อไม่ก่อให้เกิดความเสียหายแก่ผู้เรียน ผู้รับบริการหรือประชาชน

การเปิดเผยความลับของผู้เรียน ผู้รับบริการ ประชาชนที่ได้มาจากการปฏิบัติหน้าที่หรือจากความไว้วางใจโดยมิชอบ ก่อให้เกิดความเสียหายแก่ผู้เรียน ผู้รับบริการ ประชาชน ถือว่าเป็นการทำผิดจริยธรรมและวินัยอย่างร้ายแรง

5. พึงรักษาความสัมพันธ์อันดีกับผู้เรียน ผู้รับบริการ และประชาชนอย่างกัลยาณมิตร

การล่วงเกิน การคุกคามหรือก่อความเดือดร้อนรำคาญ เพื่อสนองความต้องการทางเพศ การล่วงละเมิดทางเพศ หรือมีความสัมพันธ์ทางเพศกับผู้เรียนซึ่งมิใช่คู่สมรสของตน ถือว่าเป็นการทำผิดจริยธรรมและวินัยอย่างร้ายแรง

6. พึงปฏิบัติงานด้วยความรับผิดชอบที่ดีต่อผู้เรียน ผู้รับบริการ ประชาชน สังคม และประเทศชาติ รวมทั้งต้องให้ข้อมูลข่าวสารแก่ผู้เรียน ผู้รับบริการและประชาชน อย่างครบถ้วน ถูกต้อง และไม่บิดเบือนข้อเท็จจริง

ข้อบังคับมหาวิทยาลัยราชภัฏเพชรบุรี ว่าด้วย จรรยาบรรณของบุคลากร มหาวิทยาลัยราชภัฏเพชรบุรี พ.ศ. 2552 บุคลากรต้องมีจรรยาบรรณต่อตนเองและวิชาชีพ การปฏิบัติงาน และหน่วยงาน ดังนี้

1. จรรยาบรรณต่อตนเองและวิชาชีพ

1.1 บุคลากรมหาวิทยาลัยพึงประพฤติตนตามแนวปรัชญาเศรษฐกิจพอเพียง

1.2 บุคลากรพึงยึดมั่นในคุณธรรมและจริยธรรม

1.3 บุคลากรต้องมีจิตสำนึกที่ดี ซื่อสัตย์ สุจริต และรับผิดชอบต่อ

1.4 บุคลากรพึงยึดประโยชน์ของหน่วยงานและประเทศชาติเหนือกว่าประโยชน์ส่วนตน และไม่มีประโยชน์ทับซ้อน

1.5 บุคลากรพึงยืนหยัดทำในสิ่งที่ถูกต้อง เป็นธรรม และถูกกฎหมาย

1.6 บุคลากรพึงให้บริการแก่ผู้รับบริการด้วยความรวดเร็ว มีอภัยภัย และไม่เลือกปฏิบัติ

1.7 บุคลากรพึงให้ข้อมูลข่าวสารแก่ประชาชนอย่างครบถ้วน ถูกต้อง และไม่บิดเบือนข้อเท็จจริง

1.8 บุคลากรพึงมุ่งผลสัมฤทธิ์ของงาน รักษามาตรฐาน มีคุณภาพ โปร่งใส และตรวจสอบได้

1.9 บุคลากรพึงยึดมั่นในระบอบประชาธิปไตยอันมีพระมหากษัตริย์ทรงเป็นประมุข

1.10 บุคลากรพึงยึดมั่นในหลักจรรยาบรรณวิชาชีพขององค์กร

2. จรรยาบรรณต่อการปฏิบัติงาน และหน่วยงาน

2.1 บุคลากรต้องปฏิบัติงานด้วยความซื่อสัตย์ สุจริต และไม่แสวงหาประโยชน์โดยมิชอบ

2.2 บุคลากรพึงมีเจตคติที่ดี และพัฒนาตนเองให้มีคุณธรรม จริยธรรม รวมทั้งเพิ่มพูนความรู้ ความสามารถ ทักษะในการทำงานเพื่อให้เกิดการปฏิบัติหน้าที่อย่างมีประสิทธิภาพ และเกิดประสิทธิผลและต้องฝึกฝนตนเองให้แตกฉานและแม่นยำชำนาญ

2.3 บุคลากรพึงปฏิบัติหน้าที่ราชการด้วยความสุจริต เสมอภาค และปราศจากอคติ

2.4 บุคลากรพึงปฏิบัติหน้าที่ราชการอย่างเต็มกำลังความสามารถ รอบคอบ รวดเร็ว ขยันหมั่นเพียร ถูกต้อง สมเหตุสมผล โดยคำนึงถึงประโยชน์ของทางราชการและประชาชนเป็นสำคัญ

2.5 บุคลากรประพฤติตนเป็นผู้ตรงต่อเวลา และใช้เวลาราชการปฏิบัติหน้าที่ให้เป็นประโยชน์ต่อทางราชการอย่างเต็มที่

2.6 บุคลากรพึงดูแลรักษาและใช้ทรัพย์สินของทางราชการอย่างประหยัดและคุ้มค่า โดยระมัดระวังมิให้เสียหรือสิ้นเปลืองเยี่ยงวิญญูชนจะพึงปฏิบัติต่อทรัพย์สินของตนเอง

3.5.3 คุณธรรมในการปฏิบัติงาน

สำนักงานเลขาธิการกรม กลุ่มคุ้มครองจริยธรรม. (2559). ระบุว่า 9 คุณธรรมพื้นฐานในการปฏิบัติงาน มีดังนี้

1. ขยัน มีความตั้งใจเพียรพยายาม ทำหน้าที่การงานอย่างจริงจังและต่อเนื่องในเรื่องที่ถูกต้องควร สู้งาน มีความพยายาม ไม่ท้อถอย กล้าเผชิญอุปสรรค รักงานที่ทำ ตั้งใจทำหน้าที่อย่างจริงจัง

2. ประหยัด ดำเนินชีวิตความเป็นอยู่อย่างเรียบง่ายรู้จักฐานะการเงินของตน คิดก่อนใช้ คิดก่อนซื้อ เก็บออม ถนอมใช้ทรัพย์สิน สิ่งของอย่างคุ้มค่า ไม่ฟุ่มเฟือย ฟุ้งเฟ้อ รู้จักทำบัญชีรายรับ-รายจ่าย ของตนเองอยู่เสมอ

3. ซื่อสัตย์ มีความประพฤติตรงทั้งต่อเวลา ต่อหน้าที่ และต่อวิชาชีพ มีความจริงใจ ปลอดจากความรู้สึกลำเอียง หรืออคติ ไม่ใช่เล่นที่กลศดโกงทั้งทางตรงและทางอ้อม รับผิดชอบต่อหน้าที่ของตนเอง ปฏิบัติอย่างเต็มที่และถูกต้อง

4. มีวินัย ปฏิบัติตนในขอบเขต กฎระเบียบของสถานศึกษา สถาบัน องค์กร สังคมและประเทศโดยที่ตนเองยินดีปฏิบัติตามอย่างเต็มใจและตั้งใจ ยึดมั่นในระเบียบแบบแผน ข้อบังคับและข้อปฏิบัติ รวมถึงการมีวินัยทั้งต่อตนเองและสังคม

5. สุภาพ มีความอ่อนน้อมถ่อมตนตามสถานภาพและกาลเทศะ มีสัมมาคารวะ เรียบร้อย ไม่ก้าวร้าวรุนแรง หรือวางอำนาจข่มขู่ผู้อื่นทั้งโดยวาจาและท่าทาง มีมารยาทดีงาม วางตนเหมาะสมตามวัฒนธรรมไทย

6. สะอาด รักษาร่างกาย ที่อยู่อาศัย และสิ่งแวดล้อมได้อย่างถูกต้องตามสุขลักษณะ ฝึกฝนจิตใจมิให้ขุ่นมัว มีความแจ่มใสอยู่เสมอ ปราศจากความมัวหมองทั้งกาย ใจ และสภาพแวดล้อม มีความผ่องใสเป็นที่เจริญตา ทำให้เกิดความสบายใจแก่ผู้พบเห็น

7. สามัคคี เปิดใจกว้าง รับฟังความคิดเห็นของผู้อื่น รับผิดชอบต่อตนทั้งในฐานะผู้นำและผู้ติดตามที่ดี มีความมุ่งมั่นต่อการรวมพลัง ช่วยเหลือเกื้อกูลกัน เพื่อให้การงานสำเร็จลุล่วง สามารถแก้ปัญหาและขจัดความขัดแย้งได้ เป็นผู้ที่มีเหตุผล ยอมรับความแตกต่าง ความหลากหลายทางวัฒนธรรม ความคิด ความเชื่อ พร้อมทั้งจะปรับตัวเพื่ออยู่ร่วมกันอย่างสันติและอย่างสมานฉันท์

8. มีน้ำใจ เป็นผู้ให้และผู้อาสาช่วยเหลือสังคม รู้จักแบ่งปันเสียสละความสุขส่วนตน เพื่อทำประโยชน์ให้แก่ผู้อื่น เห็นอกเห็นใจ และเห็นคุณค่าในเพื่อนมนุษย์ มีความเอื้ออาทร เอาใจใส่ อาสาช่วยเหลือสังคมด้วยแรงกายและสติปัญญา ลงมือปฏิบัติการเพื่อบรรเทาปัญหาหรือร่วมสร้างสรรค์สิ่งที่ดีงามให้เกิดขึ้นในชุมชน

9. กตัญญู ปฏิบัติตนเห็นคุณค่าแห่งการกระทำดี หรืออุปการคุณของผู้มีพระคุณ เช่น พ่อแม่ ปู่ย่า ตายาย ครูอาจารย์ หรือผู้อื่น พร้อมทั้งจะแสดงออกเพื่อบูชา และตอบแทนคุณความดีนั้นด้วยการกระทำ การพูดและการระลึกถึงด้วยความบริสุทธิ์ใจ

ห้องเรียนครูสุคตลักษณ์. (2557). ระบุว่าว่าการมีคุณธรรมและจริยธรรมในการทำงานเป็นอย่างดี มีจิตสำนึก ญกวิธิ เป็นขั้นตอนมีประสิทธิภาพ และเป็นที่ยอมรับของผู้อื่นในสังคม ซึ่งมีองค์ประกอบสำคัญ ดังนี้

1. มีความซื่อสัตย์ ในการทำงานเราจะต้องมีความซื่อสัตย์ต่อหน้าที่และงานที่เราได้รับมอบหมาย ปฏิบัติงานด้วยความจริงใจ และไม่คดโกงหรือหลอกลวงผู้อื่น เราจึงจะได้รับความไว้วางใจจากผู้ร่วมงาน

2. มีความเสียสละ ในการทำงานร่วมกับผู้อื่น เราจะต้องเห็นแก่ประโยชน์ส่วนรวมมากกว่าประโยชน์ส่วนตน ไม่เห็นแก่ตัว รู้จักการให้และการแบ่งปัน ช่วยคนอื่นโดยไม่หวังผลตอบแทน

3. มีความยุติธรรม ในการทำงานเราจะต้องไม่ลำเอียงหรือถือสิ่งใดสิ่งหนึ่งตามที่เราเชื่อ ต้องมีความเป็นกลาง ยึดถือความถูกต้องเป็นหลัก ไม่มีอคติกับเรื่องต่างๆ ที่ได้ยินหรือรับฟังจึงจะต้องเป็นที่นับถือของผู้ร่วมงาน

4. มีความประหยัด ในการทำงานเราต้องรู้จักอดออม ไม่ฟุ่มเฟือย ต้องคำนึงถึงความคุ้มค่าในการใช้ทรัพยากร โดยการนำสิ่งที่เหลือใช้หรือสิ่งที่ไม่ใช้ประโยชน์แล้วมาดัดแปลงซ่อมแซม และแก้ไขเพื่อการทำสิ่งที่ไม่มีความจำเป็นให้มีคุณค่ามากขึ้น

5. มีความขยันและอดทน ในการทำงานเราจะต้องมีความมุ่งมั่นต่องานที่เราได้รับมอบหมาย เพื่องานนั้นบรรลุเป้าหมายตามที่ได้ตั้งไว้ เมื่อพบปัญหาหรืออุปสรรคในการทำงานให้นำปัญหาหรืออุปสรรคนั้นมาปรับปรุงและแก้ไขให้ดียิ่งขึ้น

6. มีความรับผิดชอบ ในการทำงานเราจะต้องมีความรับผิดชอบต่องานที่ได้รับมอบหมาย ผู้ร่วมงาน ลูกค้า สังคม และสิ่งแวดล้อม โดยใช้วัตถุดิบที่มีคุณภาพมาผลิตสินค้า รวมทั้งไม่ทำงานทรัพยากรธรรมชาติและสิ่งแวดล้อม

7. มีความตรงต่อเวลา เป็นวินัยพื้นฐานในการทำงาน มีความตรงต่อเวลา ไม่มาทำงานสาย และต้องส่งงานที่ได้รับมอบหมายตามกำหนด เพราะถ้าเราไม่ส่งงานตามกำหนดจะทำให้ผู้ที่ทำงานต่อจากเราได้รับผลกระทบ และทำให้งานนั้นไม่สำเร็จตามเป้าหมายที่วางไว้ สร้างความเสียหายต่อองค์กร

8. มีการประกอบอาชีพที่สุจริต ในการทำงานเราจะต้องเลือกประกอบอาชีพที่สุจริต ไม่ทำให้ผู้อื่นไม่เดือดร้อน ไม่เป็นภัยสังคม ซึ่งสังคมที่ยอมรับอาชีพนั้นเป็นอาชีพที่สุจริตและคนทั่วไปเลือกที่จะประกอบอาชีพนั้น จึงเรียกได้ว่าการเลือกประกอบอาชีพที่สุจริต

บทที่ 4

เทคนิคการปฏิบัติงาน

4.1 กิจกรรม แผนปฏิบัติงาน

ผู้ปฏิบัติงานได้กำหนดระยะเวลาในการดำเนินงานตามกระบวนการใช้งานโปรแกรมสำหรับรวบรวมและติดตามสมรรถนะนักศึกษาวิชาชีพครู ดังนี้

ลำดับ	กิจกรรม	แผนปฏิบัติงาน
1.	การกรอกข้อมูลในโปรแกรมสำหรับรวบรวมและติดตามสมรรถนะนักศึกษาวิชาชีพครู (ด้านรายงานผลสมรรถนะต่อ 1 สมรรถนะ)	
	- แนวทางการออกแบบเครื่องมือ / เครื่องมือที่ใช้	1 ชั่วโมง
	- ชื่อรายวิชา / โครงการ	10 นาที
	- ชั้นปีที่สอน	5 นาที
2.	การกรอกข้อมูลในโปรแกรมสำหรับรวบรวมและติดตามสมรรถนะนักศึกษาวิชาชีพครู (ด้านรายงานผลนักศึกษารายชั้นปี ต่อ 1 ชั้นปี)	
	- ข้อมูลรายชื่อนักศึกษา	30 นาที
	- ผลการประเมินสมรรถนะ	15 นาที

หมายเหตุ : ระยะเวลาในการดำเนินการสามารถปรับเปลี่ยนได้ตามความเหมาะสม

4.2 วิธีการติดตามและประเมินผลปฏิบัติงาน

4.2.1 วิธีการติดตาม

ในการตรวจสอบการใช้งานโปรแกรมสำหรับรวบรวมและติดตามสมรรถนะนักศึกษาวิชาชีพครู มีวิธีการติดตาม ดังนี้

- 1) ตรวจสอบความสมบูรณ์ของการกรอกข้อมูลในด้านรายงานผลสมรรถนะที่แบ่งไว้ทั้งหมด 17 สมรรถนะ
- 2) ตรวจสอบความสมบูรณ์ของการกรอกข้อมูลในด้านรายงานผลนักศึกษารายชั้นปีที่แบ่งไว้ทั้งหมด 4 ชั้นปี

- 3) ตรวจสอบผลการประเมินสมรรถนะของนักศึกษาชั้นปีที่ 4 ทั้ง 17 สมรรถนะ
- 4) สรุปผลและรายงานต่อผู้บังคับบัญชา

4.2.2 การประเมินผลปฏิบัติงาน

มาตรฐานคุณภาพงาน

ตัวชี้วัด : ระยะเวลาในการตรวจสอบความสมบูรณ์ของการกรอกข้อมูล จำนวน 1 วัน

เกณฑ์ : ระดับที่ 1 ต่ำกว่ามาตรฐานการตรวจสอบ มากกว่า 2 วัน

ระดับที่ 2 ต่ำกว่ามาตรฐานการตรวจสอบ จำนวน 2 วัน

ระดับที่ 3 เป็นไปตามมาตรฐานการตรวจสอบ จำนวน 1 วัน

ระดับที่ 4 เกินกว่ามาตรฐานการตรวจสอบ จำนวน ครึ่งวัน

ระดับที่ 5 เกินกว่ามาตรฐานการตรวจสอบ จำนวน 2 ชั่วโมง

บทที่ 5

ปัญหาอุปสรรค แนวทางแก้ไขและพัฒนา

5.1 ปัญหาอุปสรรคในการปฏิบัติงาน

กระบวนการดำเนินงานต่างๆ ตั้งแต่การจัดกิจกรรมพัฒนาสมรรถนะนักศึกษาวิชาชีพครู จนกระทั่งการกรอกข้อมูลในโปรแกรมสำหรับรวบรวมและติดตามสมรรถนะนักศึกษาวิชาชีพครู จะสามารถดำเนินการได้เสร็จสิ้นสมบูรณ์และต้องถูกต้องตามวัตถุประสงค์ของการสร้างโปรแกรมฯ ดังนั้น หากผู้มีส่วนร่วมในการกรอกข้อมูลในโปรแกรมฯ ส่วนใดส่วนหนึ่งขาดการให้ความร่วมมือ หรือขาดการตรวจสอบความถูกต้องของการเข้าร่วมกิจกรรมฯ และการกรอกข้อมูล จะส่งผลให้การรวบรวมและติดตามสมรรถนะนักศึกษาวิชาชีพครูเกิดความล่าช้า หรือคลาดเคลื่อน และจะทำให้การดำเนินการในส่วนต่อไปต่างๆ เป็นไปอย่างล่าช้าหรือไม่สามารถดำเนินการได้ ผู้ปฏิบัติงานพบปัญหาและอุปสรรคในการดำเนินการเกี่ยวกับการใช้งานโปรแกรมสำหรับรวบรวมและติดตามสมรรถนะนักศึกษาวิชาชีพครู ดังนี้

- 5.1.1 สาขาวิชาต้นสังกัดของนักศึกษาขาดการติดต่อประสานงานกับนักศึกษา
- 5.1.2 สาขาวิชาต้นสังกัดไม่เข้าใจวัตถุประสงค์ของการสร้างโปรแกรมฯ
- 5.1.3 สาขาวิชาต้นสังกัดของนักศึกษาไม่กรอกข้อมูลของนักศึกษาลงในโปรแกรมฯ
- 5.1.4 สาขาวิชาต้นสังกัดของนักศึกษาไม่ทราบถึงวิธีทำและขั้นตอนของการกรอกข้อมูล

ในโปรแกรมฯ

5.2 แนวทางแก้ไขและพัฒนา

จากปัญหาที่กล่าวมาข้างต้น ผู้ปฏิบัติงานได้มีแนวทางการแก้ไขปัญหา ดังนี้

- 5.2.1 อธิบายขั้นตอน กระบวนการต่างๆ ให้คำแนะนำแก่สาขาวิชาต้นสังกัดของนักศึกษา เพื่อให้เกิดความเข้าใจที่ชัดเจนขึ้น
- 5.2.2 แจ้งให้สาขาวิชาต้นสังกัดของนักศึกษารายถึงวัตถุประสงค์ของการสร้างโปรแกรมฯ
- 5.2.3 คอยติดตามการกรอกข้อมูลของนักศึกษาลงในโปรแกรมฯ ให้ทันในระยะเวลาที่กำหนด
- 5.2.4 จัดประชุมเชิงปฏิบัติการเพื่อสอนวิธีการใช้โปรแกรมสำหรับรวบรวมและติดตามสมรรถนะนักศึกษาวิชาชีพครู

5.3 ข้อเสนอแนะ

ผู้ปฏิบัติงานมีข้อเสนอแนะเพื่อการพัฒนางานหรือปรับปรุงงาน ดังนี้

5.3.1 จัดทำขั้นตอนการดำเนินการ (Flow Chart) ของการกรอกข้อมูลในโปรแกรมฯ ให้ได้รับทราบและนำไปปฏิบัติ

5.3.2 ประชาสัมพันธ์เรื่องของ 17 สมรรถนะ นักศึกษาหลักสูตรครุศาสตรบัณฑิตและโปรแกรมสำหรับรวบรวมและติดตามสมรรถนะนักศึกษาวิชาชีพครู

บรรณานุกรม

- คณะครุศาสตร์ มหาวิทยาลัยราชภัฏเพชรบุรี. (2566). โครงสร้างการบริหารงานคณะครุศาสตร์ มหาวิทยาลัยราชภัฏเพชรบุรี. ค้นเมื่อ มิถุนายน 2, 2566, จาก <https://edu.pbru.ac.th/index.php/management-structure-2/>
- คันธรส ภาพล และกุลชาติ พันธวรกุล. (2562). แนวทางสำหรับครูชายในการจัดการศึกษาปฐมวัย. Journal of Graduate Studies Valaya Alongkorn Rajabhat University Vol. 1 3 No. 3 (September – December 2019).
- ครุสภา. (2564). ข้อบังคับครุสภา ว่าด้วยมาตรฐานวิชาชีพ พ.ศ. 2556. ค้นเมื่อ มิถุนายน 5, 2566, จาก <https://www.ksp.or.th/ksp2018>.
- ชำนาญ แสงแก้ว. (2547). คู่มือการทำงานวิเคราะห์. ค้นเมื่อ มิถุนายน 7, 2566, จาก <https://hrmnd.npu.ac.th/hrweb/wp-content/uploads/2021/manual5.pdf>.
- ดวงใจ ชนะสิทธิ์. (2566). หลักสูตรผลิตครูฐานสมรรถนะ มหาวิทยาลัยราชภัฏทั่วประเทศ. การประชุมการนำเสนอรูปแบบร่วมในการผลิตบัณฑิตและพัฒนาครูฐานสมรรถนะ เพื่อพัฒนากำลังคนสำหรับศตวรรษที่ 21, มหาวิทยาลัยราชภัฏจันทรเกษม.
- ทิพย์ นิลนพคุณ. (2547). เทคนิคและประสบการณ์ในการทำผลงานเพื่อขอเป็นผู้ชำนาญการ ผู้ชำนาญการพิเศษ และผู้เชี่ยวชาญ. การประชุมสัมมนาทางวิชาการ, คณะเกษตรศาสตร์ มหาวิทยาลัยนเรศวร.
- ธนาวิชัย จินดาประดิษฐ์ และจารุวรรณ ยอดระฆัง. (2552). การจัดทำคู่มือการปฏิบัติงาน. กรุงเทพฯ: คณะรัฐมนตรีและราชกิจจานุเบกษา.
- นุชรรัตน์ ประสิทธิ์ศิลป์ชัย. (2555). การพัฒนาโมเดลบูรณาการระหว่างการพัฒนาสมรรถนะวิชาชีพครูกับการนิเทศอย่างมีส่วนร่วม. วิทยานิพนธ์ปริญญาปรัชญาดุษฎีบัณฑิต มหาวิทยาลัยขอนแก่น.
- บุญฤดี อุดมผล. (2563). รูปแบบการเสริมสร้างสมรรถนะความเป็นครูเชิงพุทธบูรณาการของนักศึกษาคณะครุศาสตร์มหาวิทยาลัยราชภัฏ. วารสารการวิจัยการบริหารการพัฒนา. 10(2), 161.
- พิมพ์นธ์ เดชะคุปต์ และพรทิพย์ แข็งขัน. (2551). สมรรถนะครูและแนวทางการพัฒนาครูในสังคมที่เปลี่ยนแปลง. กรุงเทพฯ: สำนักงานเลขาธิการสภาการศึกษา กระทรวงศึกษาธิการ.

บรรณานุกรม (ต่อ)

- มหาวิทยาลัยราชภัฏเพชรบุรี. (2556). **ข้อบังคับมหาวิทยาลัยราชภัฏเพชรบุรี ว่าด้วย จรรยาบรรณของบุคลากร มหาวิทยาลัยราชภัฏเพชรบุรี พ.ศ. 2552.** ค้นเมื่อ มิถุนายน 2, 2566, จาก https://plan.pbru.ac.th/download_rules.php?id=9
- มหาวิทยาลัยราชภัฏเพชรบุรี. (2564). **ข้อบังคับมหาวิทยาลัยราชภัฏเพชรบุรี ว่าด้วย ประมวลจริยธรรม พ.ศ. 2564.** ค้นเมื่อ มิถุนายน 22, 2566, จาก <https://pbru.ac.th/news/35084>
- วิภาวรรณ เอกวรรณัง. (2560). **การพัฒนาชุดประเมินสมรรถนะวิชาชีพครู สำหรับนักศึกษาฝึกประสบการณ์วิชาชีพครู มหาวิทยาลัยราชภัฏ.** วิทยานิพนธ์ปริญญาศึกษาศาสตรดุษฎีบัณฑิต มหาวิทยาลัยเกษตรศาสตร์.
- สาโรช บัวศรี. (2526). **จริยธรรมศึกษา.** กรุงเทพมหานคร: ศุภสภา.
- สำนักงานคณะกรรมการข้าราชการพลเรือน. (2553). **คู่มือการกำหนดสมรรถนะในราชการพลเรือน : คู่มือสมรรถนะหลัก.** ประชุมช่าง, กรุงเทพฯ.
- สุรางคนา เลี่ยมเพชรรัตน์ และคนอื่นๆ. (2554). **รายงานการวิจัย เรื่อง การสร้างเครื่องมือการประเมินสมรรถนะวิชาชีพครูของนักศึกษา คณะศึกษาศาสตร์ มหาวิทยาลัยเชียงใหม่.** เชียงใหม่: มหาวิทยาลัยเชียงใหม่.
- สำนักงานคณะกรรมการการศึกษาขั้นพื้นฐาน. (2553). **คู่มือประเมินสมรรถนะครู (ฉบับปรับปรุง).** กรุงเทพฯ: สำนักพัฒนาครูและบุคลากรทางการศึกษาขั้นพื้นฐาน.
- สำนักงานเลขาธิการกรม กลุ่มคุ้มครองจริยธรรม. (2559). **9 คุณธรรมพื้นฐาน.** ค้นเมื่อ มิถุนายน 2, 2556, จาก <https://ethics.nso.go.th/index.php/2016>
- สำนักงานเลขาธิการสภาการศึกษา. (2562). **เข้าใจสมรรถนะอย่างง่ายๆ ฉบับประชาชน และเข้าใจหลักมาตรฐานสมรรถนะอย่างง่ายๆ ฉบับครู ผู้บริหาร และบุคลากรทางการศึกษา.** กรุงเทพฯ: 21 เซ็นจูรี จำกัด
- สำนักงานคณะกรรมการพัฒนาระบบข้าราชการ. (2549). **คู่มือการปฏิบัติงาน (Work Manual).** ต้นแบบโครงการพัฒนานวัตกรรมการเรียนรู้, โรงแรมแอมบาสเดอร์ กรุงเทพมหานคร.
- สำนักงานคณะกรรมการกฤษฎีกา. (2563). **พระราชบัญญัติมหาวิทยาลัยราชภัฏ พ.ศ. 2547.** ค้นเมื่อ มิถุนายน 25, 2566, จาก <https://www.mhesi.go.th/images/2563/pusit/legal-all/6p2547.pdf>

บรรณานุกรม (ต่อ)

- สำนักงานสภาความมั่นคงแห่งชาติ. (2553). จรรยาบรรณในการปฏิบัติงาน. ค้นเมื่อ มิถุนายน, 7, 2566, จาก <https://nsc.go.th>
- เสถียร คามิศักดิ์. (2556). การเขียนคู่มือปฏิบัติงาน. กรุงเทพฯ: มหาวิทยาลัยศรีนครินทรวิโรฒ.
- ห้องเรียนครูสุดารัตน์. (2557). คุณธรรมและจริยธรรมในการทำงาน. ค้นเมื่อ มิถุนายน 3, 2566, จาก <https://site.google.com/alsaschool.ac.th/sudaluk>
- อริยา คูหา. (2559). รายงานการวิจัย เรื่อง สมรรถนะความเป็นครูของนักศึกษาคณะศึกษาศาสตร์ มหาวิทยาลัยสงขลานครินทร์: ปัตตานี.

ภาคผนวก

ภาคผนวก ก.

พระราชบัญญัติมหาวิทยาลัยราชภัฏ พ.ศ. 2547

สำนักงานคณะกรรมการกฤษฎีกา

สำนักงานคณะกรรมการกฤษฎีกา สำนักงานพระราชบัญญัติ มหาวิทยาลัยราชภัฏ
สำนักงานคณะกรรมการกฤษฎีกา พ.ศ. ๒๕๕๗ สำนักงานคณะกรรมการกฤษฎีกา

สำนักงานคณะกรรมการกฤษฎีกา สำนักงานคณะกรรมการกฤษฎีกา สำนักงานคณะกรรมการกฤษฎีกา
สำนักงานคณะกรรมการกฤษฎีกา ภูมิพลอดุลยเดช ป.ร.
ให้ไว้ ณ วันที่ ๑๐ มิถุนายน พ.ศ. ๒๕๕๗
สำนักงานคณะกรรมการกฤษฎีกา เป็นปีที่ ๕๙ ในรัชกาลปัจจุบัน สำนักงานคณะกรรมการกฤษฎีกา

สำนักงานคณะกรรมการกฤษฎีกา พระบาทสมเด็จพระปรมินทรมหาภูมิพลอดุลยเดช มีพระบรมราชโองการโปรดเกล้าฯ
ให้ประกาศว่า สำนักงานคณะกรรมการกฤษฎีกา สำนักงานคณะกรรมการกฤษฎีกา สำนักงานคณะกรรมการกฤษฎีกา

สำนักงานคณะกรรมการกฤษฎีกา โดยที่เป็นการสมควรจัดตั้งมหาวิทยาลัยราชภัฏขึ้นแทนสถาบันราชภัฏ

สำนักงานคณะกรรมการกฤษฎีกา จึงทรงพระกรุณาโปรดเกล้าฯ ให้ตราพระราชบัญญัติขึ้นไว้โดยคำแนะนำและยินยอม
ของรัฐสภา ดังต่อไปนี้ สำนักงานคณะกรรมการกฤษฎีกา สำนักงานคณะกรรมการกฤษฎีกา

มาตรา ๑ พระราชบัญญัตินี้เรียกว่า “พระราชบัญญัติมหาวิทยาลัยราชภัฏ พ.ศ.
๒๕๕๗” สำนักงานคณะกรรมการกฤษฎีกา สำนักงานคณะกรรมการกฤษฎีกา สำนักงานคณะกรรมการกฤษฎีกา

มาตรา ๒^๑ พระราชบัญญัตินี้ให้ใช้บังคับตั้งแต่วันถัดจากวันประกาศในราชกิจจานุ
เบกษาเป็นต้นไป สำนักงานคณะกรรมการกฤษฎีกา สำนักงานคณะกรรมการกฤษฎีกา สำนักงานคณะกรรมการกฤษฎีกา

มาตรา ๓ ให้ยกเลิกพระราชบัญญัติสถาบันราชภัฏ พ.ศ. ๒๕๓๘

มาตรา ๔ ให้สถาบันราชภัฏที่จัดตั้งขึ้นตามพระราชบัญญัติสถาบันราชภัฏ พ.ศ. ๒๕๓๘
มีฐานะเป็นมหาวิทยาลัยราชภัฏตามพระราชบัญญัตินี้
ให้เรียกชื่อมหาวิทยาลัยราชภัฏตามชื่อของสถาบันราชภัฏเดิมตามบัญชีรายชื่อท้าย
พระราชบัญญัตินี้
ให้มหาวิทยาลัยราชภัฏแต่ละแห่งเป็นนิติบุคคลและเป็นส่วนราชการตามกฎหมาย
ว่าด้วยวิธีการงบประมาณในสังกัดกระทรวงการอุดมศึกษา วิทยาศาสตร์ วิจัยและนวัตกรรม^๒

มาตรา ๕ ในพระราชบัญญัตินี้
“มหาวิทยาลัย” หมายความว่า มหาวิทยาลัยราชภัฏตามพระราชบัญญัตินี้
“สภามหาวิทยาลัย” หมายความว่า สภามหาวิทยาลัยราชภัฏตามพระราชบัญญัตินี้

๑ ราชกิจจานุเบกษา เล่ม ๑๒๑/ตอนที่พิเศษ ๒๓ ก/หน้า ๑/๑๔ มิถุนายน ๒๕๕๗
๒ คำว่า “กระทรวงการอุดมศึกษา วิทยาศาสตร์ วิจัยและนวัตกรรม” เปลี่ยนโดยมาตรา ๓๕
แห่งพระราชบัญญัติระเบียบบริหารราชการกระทรวงการอุดมศึกษา วิทยาศาสตร์ วิจัยและนวัตกรรม พ.ศ. ๒๕๖๒

“สภาวิชาการ” หมายความว่า สภาวิชาการมหาวิทยาลัยราชภัฏตามพระราชบัญญัตินี้
“วิทยาเขต” หมายความว่า เขตการศึกษาของมหาวิทยาลัยที่มีคณะ สถาบัน สำนัก
วิทยาลัย ศูนย์ ส่วนราชการหรือหน่วยงานที่เรียกชื่ออย่างอื่นที่มีฐานะเทียบเท่าคณะตั้งแต่สองส่วน
ราชการขึ้นไปตั้งอยู่ในเขตศึกษานั้นตามที่สภามหาวิทยาลัยกำหนด

“สภาคณาจารย์และข้าราชการ” หมายความว่า สภาคณาจารย์และข้าราชการ
มหาวิทยาลัยราชภัฏตามพระราชบัญญัตินี้

“รัฐมนตรี” หมายความว่า รัฐมนตรีผู้รักษาการตามพระราชบัญญัตินี้

มาตรา ๖ ให้รัฐมนตรีว่าการกระทรวงการอุดมศึกษา วิทยาศาสตร์ วิจัยและ
นวัตกรรมรักษาการตามพระราชบัญญัตินี้ และให้มีอำนาจออกกฎกระทรวง และประกาศเพื่อ
ปฏิบัติการตามพระราชบัญญัตินี้

กฎกระทรวงนั้น เมื่อได้ประกาศในราชกิจจานุเบกษาแล้วให้ใช้บังคับได้

หมวด ๑

บททั่วไป

มาตรา ๗ ให้มหาวิทยาลัยเป็นสถาบันอุดมศึกษาเพื่อการพัฒนาท้องถิ่นที่เสริมสร้าง
พลังปัญญาของแผ่นดิน ฟื้นฟูพลังการเรียนรู้ เชิดชูภูมิปัญญาของท้องถิ่น สร้างสรรค์ศิลปวิทยา เพื่อ
ความเจริญก้าวหน้าอย่างมั่นคงและยั่งยืนของปวงชน มีส่วนร่วมในการจัดการ การบำรุงรักษา การใช้
ประโยชน์จากทรัพยากรธรรมชาติและสิ่งแวดล้อมอย่างสมดุลและยั่งยืน โดยมีวัตถุประสงค์ให้
การศึกษา ส่งเสริมวิชาการและวิชาชีพชั้นสูง ทำการสอน วิจัย ให้บริการทางวิชาการแก่สังคม
ปรับปรุง ถ่ายทอด และพัฒนาเทคโนโลยี ทุนบำรุงศิลปและวัฒนธรรม ผลิตครูและส่งเสริมวิทย
ฐานะครู

มาตรา ๘ ในการดำเนินงานเพื่อให้บรรลุวัตถุประสงค์ตามมาตรา ๗ ให้กำหนด
ภาระหน้าที่ของมหาวิทยาลัย ดังต่อไปนี้

(๑) แสวงหาความจริงเพื่อสู่ความเป็นเลิศทางวิชาการ บนพื้นฐานของภูมิปัญญา
ท้องถิ่น ภูมิปัญญาไทย และภูมิปัญญาสากล

(๒) ผลิตบัณฑิตที่มีความรู้คู่คุณธรรม สำนึกในความเป็นไทย มีความรักและผูกพัน
ต่อท้องถิ่น อีกทั้งส่งเสริมการเรียนรู้ตลอดชีวิตในชุมชน เพื่อช่วยให้คนในท้องถิ่นรู้เท่าทันการ
เปลี่ยนแปลง การผลิตบัณฑิตดังกล่าว จะต้องให้มีจำนวนและคุณภาพสอดคล้องกับแผนการผลิต
บัณฑิตของประเทศ

(๓) เสริมสร้างความรู้ความเข้าใจในคุณค่า ความสำนึก และความภูมิใจในวัฒนธรรม
ของท้องถิ่นและของชาติ

* คำว่า “รัฐมนตรีว่าการกระทรวงการอุดมศึกษา วิทยาศาสตร์ วิจัยและนวัตกรรม” เปลี่ยนโดย
มาตรา ๑๔ แห่งพระราชบัญญัติปรับปรุงกระทรวง ทบวง กรม (ฉบับที่ ๑๔) พ.ศ. ๒๕๖๒

(๔) เรียนรู้และเสริมสร้างความเข้มแข็งของผู้นำชุมชน ผู้นำศาสนาและนักการเมืองท้องถิ่นให้มีจิตสำนึกประชาธิปไตย คุณธรรม จริยธรรม และความสามารถในการบริหารงานพัฒนาชุมชนและท้องถิ่นเพื่อประโยชน์ของส่วนรวม

(๕) เสริมสร้างความเข้มแข็งของวิชาชีพครู ผลิตและพัฒนาครูและบุคลากรทางการศึกษาให้มีคุณภาพและมาตรฐานที่เหมาะสมกับการเป็นวิชาชีพชั้นสูง

(๖) ประสานความร่วมมือและช่วยเหลือเกื้อกูลกันระหว่างมหาวิทยาลัย ชุมชน องค์กรปกครองส่วนท้องถิ่นและองค์กรอื่นทั้งในและต่างประเทศ เพื่อการพัฒนาท้องถิ่น

(๗) ศึกษาและแสวงหาแนวทางพัฒนาเทคโนโลยีพื้นบ้านและเทคโนโลยีสมัยใหม่ให้เหมาะสมกับการดำรงชีวิตและการประกอบอาชีพของคนในท้องถิ่น รวมถึงการแสวงหาแนวทางเพื่อส่งเสริมให้เกิดการจัดการ การบำรุงรักษา และการใช้ประโยชน์จากทรัพยากรธรรมชาติและสิ่งแวดล้อมอย่างสมดุลและยั่งยืน

(๘) ศึกษา วิจัย ส่งเสริมและสืบสานโครงการอันเนื่องมาจากพระราชดำริในการปฏิบัติภารกิจของมหาวิทยาลัยเพื่อการพัฒนาท้องถิ่น

มาตรา ๙ มหาวิทยาลัยจะปฏิเสธการรับผู้สมัครผู้ใดเข้าศึกษาในมหาวิทยาลัยหรือยุติหรือชะลอการศึกษาของนักศึกษาผู้ใดด้วยเหตุเพียงว่าผู้นั้นขาดแคลนทุนทรัพย์อย่างแท้จริงเพื่อจ่ายค่าธรรมเนียมการศึกษาต่าง ๆ แก่มหาวิทยาลัยมิได้

มาตรา ๑๐ มหาวิทยาลัยอาจแบ่งส่วนราชการ ดังนี้

(๑) สำนักงานอธิการบดี

(๒) สำนักงานวิทยาเขต

(๓) บัณฑิตวิทยาลัย

(๔) คณะ

(๕) สถาบัน

(๖) สำนัก

(๗) วิทยาลัย

มหาวิทยาลัยอาจให้มีศูนย์ ส่วนราชการหรือหน่วยงานที่เรียกชื่ออย่างอื่นที่มีฐานะเทียบเท่าคณะ เพื่อดำเนินการตามวัตถุประสงค์ในมาตรา ๗ เป็นส่วนราชการหรือหน่วยงานในมหาวิทยาลัยอีกได้

สำนักงานอธิการบดีและสำนักงานวิทยาเขตอาจแบ่งส่วนราชการเป็นกอง ส่วนราชการหรือเรียกหน่วยงานที่เรียกชื่ออย่างอื่นที่มีฐานะเทียบเท่ากอง

บัณฑิตวิทยาลัย คณะ และวิทยาลัยอาจแบ่งส่วนราชการเป็นสำนักงานคณบดี กอง ส่วนราชการหรือหน่วยงานที่เรียกชื่ออย่างอื่นที่มีฐานะเทียบเท่ากอง

สถาบัน สำนัก ศูนย์ ส่วนราชการหรือหน่วยงานที่เรียกชื่ออย่างอื่นที่มีฐานะเทียบเท่าคณะ อาจแบ่งส่วนราชการเป็นสำนักงานผู้อำนวยการ กอง ส่วนราชการหรือหน่วยงานที่เรียกชื่ออย่างอื่นที่มีฐานะเทียบเท่ากอง

สำนักงานคณะกรรมการการอาชีวศึกษา สำนักงานคณะกรรมการการอาชีวศึกษา สำนักงานคณะกรรมการการอาชีวศึกษา

สำนักงานคณบดี สำนักงานผู้อำนวยการ กอง ส่วนราชการหรือหน่วยงานที่เรียกชื่อ
อย่างอื่นที่มีฐานะเทียบเท่ากอง อาจแบ่งส่วนราชการเป็นงาน ส่วนราชการหรือหน่วยงานที่เรียกชื่อ
อย่างอื่นที่มีฐานะเทียบเท่างาน

มาตรา ๑๑ การจัดตั้ง การรวม และการยุบเลิกสำนักงานวิทยาเขต บัณฑิตวิทยาลัย
คณะ สถาบัน สำนัก วิทยาลัย ศูนย์ ส่วนราชการหรือหน่วยงานที่เรียกชื่ออย่างอื่นที่มีฐานะเทียบเท่า
คณะ ให้ทำเป็นกฎกระทรวง

การแบ่งส่วนราชการเป็นสำนักงานคณบดี สำนักงานผู้อำนวยการ และกอง ส่วน
ราชการหรือหน่วยงานที่เรียกชื่ออย่างอื่นที่มีฐานะเทียบเท่ากอง ให้ทำเป็นประกาศกระทรวงและ
ประกาศในราชกิจจานุเบกษา

การแบ่งส่วนราชการเป็นงาน ส่วนราชการหรือหน่วยงานที่เรียกชื่ออย่างอื่นที่มีฐานะ
เทียบเท่างาน ให้ทำเป็นประกาศมหาวิทยาลัย

มาตรา ๑๒ ภายใต้วัตถุประสงค์ตามมาตรา ๗ มหาวิทยาลัยจะรับสถาบันการศึกษา
ชั้นสูงหรือสถาบันอื่นเข้าสมทบในมหาวิทยาลัยก็ได้ และมีอำนาจให้ปริญญา อนุปริญญา หรือ
ประกาศนียบัตรชั้นหนึ่งชั้นใดแก่ผู้สำเร็จการศึกษาจากสถาบันที่เข้าสมทบนั้นได้

การรับเข้าสมทบหรือการยกเลิกการสมทบซึ่งสถาบันการศึกษาชั้นสูงหรือสถาบันอื่น
ให้เป็นไปตามข้อบังคับของมหาวิทยาลัย ให้ประกาศการรับเข้าสมทบหรือยกเลิกการสมทบในราช
กิจจานุเบกษา

การควบคุมสถาบันการศึกษาชั้นสูงหรือสถาบันที่เข้าสมทบในมหาวิทยาลัย ให้
เป็นไปตามข้อบังคับของมหาวิทยาลัย

มาตรา ๑๓ นอกจากเงินที่กำหนดไว้ในงบประมาณแผ่นดิน มหาวิทยาลัยอาจมี
รายได้ ดังนี้

(๑) เงินผลประโยชน์ ค่าธรรมเนียม ค่าปรับ และค่าบริการต่าง ๆ ของมหาวิทยาลัย

(๒) เงินและทรัพย์สินที่มีผู้ทูลให้แก่มหาวิทยาลัย

(๓) รายได้หรือผลประโยชน์ที่ได้มาจากการใช้ที่ราชพัสดุซึ่งมหาวิทยาลัยปกครอง
ดูแล หรือใช้ประโยชน์

(๔) เงินอุดหนุนจากราชการส่วนท้องถิ่น หรือเงินอุดหนุนอื่นที่มหาวิทยาลัยได้รับ
เพื่อใช้ในการดำเนินกิจการของมหาวิทยาลัย

(๕) รายได้หรือผลประโยชน์ที่ได้จากการลงทุนและจากทรัพย์สินของมหาวิทยาลัย

(๖) รายได้หรือผลประโยชน์อื่น

ให้มหาวิทยาลัยมีอำนาจในการปกครอง ดูแล บำรุงรักษา ใช้ และจัดหา
ผลประโยชน์จากทรัพย์สินของมหาวิทยาลัยทั้งที่เป็นที่ราชพัสดุตามกฎหมายว่าด้วยที่ราชพัสดุและที่
เป็นทรัพย์สินอื่น

บรรดารายได้และผลประโยชน์ของมหาวิทยาลัย รวมทั้งผลประโยชน์ที่เกิดจากที่ราช
พัสดุ เบี้ยปรับที่เกิดจากการผิดสัญญาการศึกษา และเบี้ยปรับที่เกิดจากการผิดสัญญาการซื้อทรัพย์สิน

หรือจ้างทำของที่ดำเนินการโดยใช้เงินงบประมาณ ไม่เป็นรายได้ที่ต้องนำส่งกระทรวงการคลังตาม
กฎหมายว่าด้วยเงินคงคลังและกฎหมายว่าด้วยวิธีการงบประมาณ

มาตรา ๑๔ บรรดาอสังหาริมทรัพย์ที่มหาวิทยาลัยได้มาโดยมีผู้ทูลให้ หรือได้มา
โดยการซื้อหรือแลกเปลี่ยนจากรายได้ของมหาวิทยาลัยตั้งแต่วันที่พระราชบัญญัตินี้ใช้บังคับ ไม่ถือเป็น
ที่ราชพัสดุและให้เป็นกรรมสิทธิ์ของมหาวิทยาลัย

มาตรา ๑๕ บรรดารายได้และทรัพย์สินของมหาวิทยาลัยจะต้องจัดการเพื่อ
ประโยชน์ภายใต้วัตถุประสงค์ของมหาวิทยาลัยตามมาตรา ๗

เงินและทรัพย์สินที่มีผู้ทูลให้แก่มหาวิทยาลัยจะต้องจัดการตามเงื่อนไขที่ผู้ทูลให้
กำหนดไว้ และต้องเป็นไปตามวัตถุประสงค์ของมหาวิทยาลัย แต่ถ้ามีความจำเป็นต้องเปลี่ยนแปลง
เงื่อนไขดังกล่าว มหาวิทยาลัยต้องได้รับความยินยอมจากผู้ทูลให้หรือทายาท หากไม่มีทายาทหรือ
ทายาทไม่ปรากฏ จะต้องได้รับอนุมัติจากสภามหาวิทยาลัย

หมวด ๒

การดำเนินการ

มาตรา ๑๖ ให้มหาวิทยาลัยแต่ละแห่งมีสภามหาวิทยาลัย ประกอบด้วย

(๑) นายกสภามหาวิทยาลัย ซึ่งจะทรงพระกรุณาโปรดเกล้าฯ แต่งตั้ง
(๒) กรรมการสภามหาวิทยาลัยโดยตำแหน่ง ได้แก่ อธิการบดี ประธานสภา
คณาจารย์และข้าราชการ และประธานกรรมการส่งเสริมกิจการมหาวิทยาลัย

(๓) กรรมการสภามหาวิทยาลัยจำนวนสี่คน ซึ่งเลือกจากผู้ดำรงตำแหน่งรอง
อธิการบดี คณบดี ผู้อำนวยการสถาบัน ผู้อำนวยการสำนัก ผู้อำนวยการศูนย์ หัวหน้าส่วนราชการ
หรือหัวหน้าหน่วยงานที่เรียกชื่ออย่างอื่นที่มีฐานะเทียบเท่าคณะ

(๔) กรรมการสภามหาวิทยาลัยจำนวนสี่คน ซึ่งเลือกจากคณาจารย์ประจำของ
มหาวิทยาลัย และมีผู้ดำรงตำแหน่งตาม (๓)

(๕) กรรมการสภามหาวิทยาลัยผู้ทรงคุณวุฒิจำนวนสิบเอ็ดคน ซึ่งทรงพระกรุณา
โปรดเกล้าฯ แต่งตั้งจากบุคคลภายนอกมหาวิทยาลัย โดยคำแนะนำของนายกสภามหาวิทยาลัยและ
กรรมการสภามหาวิทยาลัยตาม (๒) (๓) และ (๔) ทั้งนี้ ผู้ทรงคุณวุฒิดังกล่าวต้องมาจากผู้มีความรู้
ความเชี่ยวชาญด้านการศึกษา มนุษยศาสตร์ สังคมศาสตร์ วิทยาศาสตร์และเทคโนโลยี กฎหมาย
การงบประมาณและการเงิน การบริหารงานบุคคล การปกครองส่วนท้องถิ่น การศาสนา ศิลปะและ
วัฒนธรรม และด้านอื่น ๆ ตามที่สภามหาวิทยาลัยเห็นสมควร ในจำนวนนี้ให้แต่งตั้งจากบุคคลในเขต
พื้นที่บริการการศึกษาของมหาวิทยาลัยแต่ละแห่งไม่น้อยกว่ากึ่งหนึ่ง

ให้สภามหาวิทยาลัยแต่งตั้งรองอธิการบดีคนหนึ่ง ซึ่งมีใช้กรรมการสภามหาวิทยาลัย
ตาม (๓) เป็นเลขานุการสภามหาวิทยาลัย โดยคำแนะนำของอธิการบดี

สำนักงานคณะกรรมการการอาชีวศึกษา สำนักงานคณะกรรมการการอาชีวศึกษา สำนักงานคณะกรรมการการอาชีวศึกษา

ให้สภามหาวิทยาลัยเลือกกรรมการสภามหาวิทยาลัยผู้ทรงคุณวุฒิคนหนึ่งเป็นอุปนายกสภามหาวิทยาลัย ทำหน้าที่แทนนายกสภามหาวิทยาลัยเมื่อนายกสภามหาวิทยาลัยไม่อาจปฏิบัติหน้าที่ได้ หรือเมื่อไม่มีผู้ดำรงตำแหน่งนายกสภามหาวิทยาลัย

คุณสมบัติ หลักเกณฑ์ และวิธีการได้มาซึ่งนายกสภามหาวิทยาลัยและกรรมการสภามหาวิทยาลัยตาม (๓) (๔) และ (๕) ให้เป็นไปตามข้อบังคับของมหาวิทยาลัย

มาตรา ๑๗ นายกสภามหาวิทยาลัยและกรรมการสภามหาวิทยาลัยตามมาตรา ๑๖ (๓) (๔) และ (๕) มีวาระการดำรงตำแหน่งคราวละสามปี

นอกจากการพ้นจากตำแหน่งตามวาระในวรรคหนึ่งแล้ว นายกสภามหาวิทยาลัยและกรรมการสภามหาวิทยาลัยตามมาตรา ๑๖ (๓) (๔) และ (๕) พ้นจากตำแหน่งเมื่อ

- (๑) ตาย
- (๒) ลาออก
- (๓) ขาดคุณสมบัติของการเป็นนายกสภามหาวิทยาลัยหรือกรรมการสภามหาวิทยาลัยในประเภทนั้น ๆ

(๔) ถูกจำคุกโดยคำพิพากษาถึงที่สุดให้จำคุก

(๕) สภามหาวิทยาลัยให้ออกเพราะมีความประพฤติเสื่อมเสีย บกพร่องต่อหน้าที่ หรือหย่อนความสามารถ

- (๖) เป็นบุคคลล้มละลาย
- (๗) เป็นคนไร้ความสามารถหรือคนเสมือนไร้ความสามารถ

การพ้นจากตำแหน่งตาม (๕) ต้องเป็นไปตามมติสองในสามของจำนวนกรรมการสภามหาวิทยาลัยเท่าที่มีอยู่

ในกรณีที่นายกสภามหาวิทยาลัย หรือกรรมการสภามหาวิทยาลัยตามมาตรา ๑๖ (๓) (๔) หรือ (๕) พ้นจากตำแหน่งก่อนครบวาระ และได้มีการดำเนินการให้ผู้ใดดำรงตำแหน่งแทนแล้ว ให้ผู้นั้นอยู่ในตำแหน่งเพียงเท่ากับวาระที่เหลืออยู่ของผู้ซึ่งตนแทน แต่ถ้าวาระการดำรงตำแหน่งเหลืออยู่น้อยกว่าเก้าสิบวันจะไม่ดำเนินการให้มีผู้ดำรงตำแหน่งแทนก็ได้ ให้สภามหาวิทยาลัยประกอบด้วยกรรมการสภามหาวิทยาลัยเท่าที่มีอยู่มีอำนาจและปฏิบัติหน้าที่ตามมาตรา ๑๘ ต่อไปได้

ในกรณีที่นายกสภามหาวิทยาลัย หรือกรรมการสภามหาวิทยาลัยตามมาตรา ๑๖ (๓) (๔) หรือ (๕) พ้นจากตำแหน่งตามวาระ แต่ยังมีได้ดำเนินการให้ได้มาซึ่งนายกสภามหาวิทยาลัยหรือกรรมการสภามหาวิทยาลัยใหม่ ให้นายกสภามหาวิทยาลัยหรือกรรมการสภามหาวิทยาลัยซึ่งพ้นจากตำแหน่งปฏิบัติหน้าที่ต่อไป จนกว่าจะได้มีนายกสภามหาวิทยาลัยหรือกรรมการสภามหาวิทยาลัยใหม่แล้ว

ให้มีการดำเนินการให้ได้มาซึ่งนายกสภามหาวิทยาลัยหรือกรรมการสภามหาวิทยาลัย ตามมาตรา ๑๖ (๓) (๔) และ (๕) ภายในเก้าสิบวันนับแต่วันที่ผู้นั้นพ้นจากตำแหน่ง

มาตรา ๑๘ สภามหาวิทยาลัยมีอำนาจและหน้าที่ควบคุมดูแลกิจการทั่วไปของมหาวิทยาลัย และโดยเฉพาะให้มีอำนาจและหน้าที่ ดังนี้

- (๑) กำหนดนโยบายและอนุมัติแผนพัฒนาของมหาวิทยาลัยเกี่ยวกับการศึกษา การวิจัย การให้บริการทางวิชาการแก่สังคม การผลิตและส่งเสริมวิทยฐานะครู การทะนุบำรุงศิลปะและวัฒนธรรม การอนุรักษ์สิ่งแวดล้อมและทรัพยากรธรรมชาติ
- (๒) ออกกฎ ระเบียบ ประกาศและข้อบังคับของมหาวิทยาลัย และอาจมอบให้ส่วนราชการใดในมหาวิทยาลัยเป็นผู้ออกกฎ ระเบียบ ประกาศและข้อบังคับสำหรับส่วนราชการหรือหน่วยงานนั้นเป็นเรื่อง ๆ ก็ได้
- (๓) กำกับมาตรฐานการศึกษา การประกันคุณภาพการศึกษา การเปิดสอนของมหาวิทยาลัย และติดตามประเมินผลการดำเนินงานของมหาวิทยาลัย
- (๔) อนุมัติให้ปริญญา ประกาศนียบัตรบัณฑิตชั้นสูง ประกาศนียบัตรบัณฑิต อนุปริญญา และประกาศนียบัตร
- (๕) พิจารณาการจัดตั้ง การรวมและการยุบเลิกสำนักงานวิทยาเขต บัณฑิตวิทยาลัย คณะ วิทยาลัย สถาบัน สำนัก ศูนย์ ส่วนราชการหรือหน่วยงานที่เรียกชื่ออย่างอื่นที่มีฐานะเทียบเท่าคณะ รวมทั้งการแบ่งส่วนราชการหรือหน่วยงานของส่วนราชการดังกล่าว
- (๖) อนุมัติการรับสถาบันการศึกษาชั้นสูงหรือสถาบันอื่นเข้าสมทบในมหาวิทยาลัย หรือยกเลิกการสมทบ
- (๗) พิจารณาให้ความเห็นชอบหลักสูตรการศึกษาให้สอดคล้องกับมาตรฐานที่คณะกรรมการการอุดมศึกษากำหนด
- (๘) พิจารณาเสนอเรื่องเพื่อทรงพระกรุณาโปรดเกล้าฯ แต่งตั้งและถอดถอนนายกสภามหาวิทยาลัย กรรมการสภามหาวิทยาลัยผู้ทรงคุณวุฒิ อธิการบดี ศาสตราจารย์ และศาสตราจารย์พิเศษ
- (๙) แต่งตั้งและถอดถอนรองอธิการบดี คณบดี ผู้อำนวยการสถาบัน ผู้อำนวยการสำนัก และผู้อำนวยการศูนย์ หัวหน้าส่วนราชการหรือหัวหน้าหน่วยงานที่เรียกชื่ออย่างอื่นที่มีฐานะเทียบเท่าคณะ ศาสตราจารย์เกียรติคุณ รองศาสตราจารย์ รองศาสตราจารย์พิเศษ ผู้ช่วยศาสตราจารย์ และผู้ช่วยศาสตราจารย์พิเศษ
- (๑๐) แต่งตั้งและถอดถอนประธานกรรมการและกรรมการส่งเสริมกิจการมหาวิทยาลัย
- (๑๑) อนุมัติงบประมาณรายจ่ายจากเงินรายได้ของมหาวิทยาลัย
- (๑๒) ออกระเบียบและข้อบังคับต่าง ๆ เกี่ยวกับการบริหารการเงิน การจัดหารายได้ และผลประโยชน์จากทรัพย์สินของมหาวิทยาลัย ทั้งนี้ โดยไม่ขัดหรือแย้งกับกฎหมายหรือมติคณะรัฐมนตรีที่เกี่ยวข้อง
- (๑๓) พิจารณาดำเนินการเกี่ยวกับการบริหารงานบุคคลของมหาวิทยาลัยตามกฎหมายว่าด้วยระเบียบข้าราชการพลเรือนในสถาบันอุดมศึกษา และตามที่คณะกรรมการข้าราชการพลเรือนในสถาบันอุดมศึกษามอบหมาย
- (๑๔) แต่งตั้งคณะกรรมการ คณะอนุกรรมการ หรือบุคคลหนึ่งบุคคลใดเพื่อพิจารณาและเสนอความเห็นในเรื่องหนึ่งเรื่องใด หรือมอบหมายให้ปฏิบัติกรอย่างหนึ่งอย่างใดในอำนาจและหน้าที่ของสภามหาวิทยาลัย

(๑๕) พิจารณาและให้ความเห็นชอบในเรื่องที่เกี่ยวกับกิจการของมหาวิทยาลัยตามที่
อธิการบดีหรือสภาวิชาการเสนอ และอาจมอบหมายให้อธิการบดีหรือสภาวิชาการปฏิบัติกรอย่าง
หนึ่งอย่างใดอันอยู่ในอำนาจและหน้าที่ของสภามหาวิทยาลัยได้

(๑๖) ส่งเสริม สนับสนุนและแสวงหาวิธีการเพื่อพัฒนาความก้าวหน้าของ
มหาวิทยาลัยตลอดจนการปฏิบัติการกิจกรรมร่วมกับสถาบันอื่น

(๑๗) ปฏิบัติหน้าที่อื่นเกี่ยวกับกิจการของมหาวิทยาลัยที่มีได้รับบุให้เป็นหน้าที่ของ
ผู้ใดโดยเฉพาะ

มาตรา ๑๙ การประชุมสภามหาวิทยาลัยให้เป็นไปตามข้อบังคับของมหาวิทยาลัย

มาตรา ๒๐ ให้มหาวิทยาลัยแต่ละแห่งมีสภาวิชาการ ประกอบด้วย

(๑) ประธานสภาวิชาการ ได้แก่ อธิการบดี
(๒) กรรมการสภาวิชาการที่คณาจารย์ประจำเลือกจากผู้บริหารหรือคณาจารย์
ประจำคณะ คณะละหนึ่งคน

(๓) กรรมการสภาวิชาการซึ่งแต่งตั้งจากผู้ทรงคุณวุฒิจากบุคคลภายนอกมีจำนวน
เท่ากับบุคคลตาม (๒)

คุณสมบัติ หลักเกณฑ์ และวิธีการเลือกกรรมการสภาวิชาการตาม (๒) และ (๓)
ตลอดจนการประชุมและการดำเนินงานของสภาวิชาการ ให้เป็นไปตามข้อบังคับของมหาวิทยาลัย
ให้สภาวิชาการแต่งตั้งรองอธิการบดีคนหนึ่งเป็นกรรมการและเลขานุการสภา

วิชาการโดยคำแนะนำของอธิการบดี

มาตรา ๒๑ กรรมการสภาวิชาการมีวาระอยู่ในตำแหน่งคราวละสองปี และอาจ
ได้รับแต่งตั้งใหม่อีกได้ แต่จะดำรงตำแหน่งเกินสองวาระติดต่อกันมิได้

นอกจากการพ้นจากตำแหน่งตามวาระในวาระหนึ่งแล้ว กรรมการสภาวิชาการพ้น
จากตำแหน่งเมื่อ

(๑) ตาย

(๒) ลาออก

(๓) ขาดคุณสมบัติของการเป็นประธานสภาวิชาการหรือกรรมการสภาวิชาการ

(๔) ถูกจำคุกโดยคำพิพากษาถึงที่สุดให้จำคุก

(๕) เป็นบุคคลล้มละลาย

(๖) เป็นคนไร้ความสามารถหรือคนเสมือนไร้ความสามารถ

ในกรณีที่กรรมการสภาวิชาการพ้นจากตำแหน่งก่อนครบวาระและได้มีการ
ดำเนินการให้ผู้ใดดำรงตำแหน่งแทนแล้ว ให้ผู้นั้นอยู่ในตำแหน่งเพียงเท่ากับวาระที่เหลืออยู่ของผู้ซึ่ง
ตนแทน แต่ถ้าวาระการดำรงตำแหน่งเหลืออยู่น้อยกว่าเก้าสิบวัน จะไม่ดำเนินการเพื่อให้มีผู้ดำรง
ตำแหน่งแทนก็ได้ ให้สภาวิชาการประกอบด้วยกรรมการสภาวิชาการเท่าที่มีอยู่ในอำนาจและปฏิบัติ
หน้าที่ตามมาตรา ๒๒ ต่อไปได้

สำนักงานคณะกรรมการการอาชีวศึกษา สำนักงานคณะกรรมการการอาชีวศึกษา สำนักงานคณะกรรมการการอาชีวศึกษา

ในกรณีที่กรรมการสภาวิชาการพ้นจากตำแหน่งตามวาระ แต่ยังมีได้ดำเนินการให้
ได้มาซึ่งกรรมการสภาวิชาการใหม่ ให้กรรมการสภาวิชาการซึ่งพ้นจากตำแหน่งปฏิบัติหน้าที่ต่อไป
จนกว่าจะได้มีการแต่งตั้งกรรมการสภาวิชาการขึ้นใหม่แล้ว

สำนักงานคณะกรรมการกฤษฎีกา สำนักงานคณะกรรมการกฤษฎีกา

มาตรา ๒๒ สภาวิชาการมีอำนาจและหน้าที่ ดังนี้

สำนักงานคณะกรรมการกฤษฎีกา สำนักงานคณะกรรมการกฤษฎีกา

(๑) พิจารณาเสนอวิสัยทัศน์ กำหนดนโยบายวิชาการ และหลักสูตรการเรียนการสอนและการวัดผลประเมินผลการศึกษาให้สอดคล้องกับวัตถุประสงค์และภาระหน้าที่ของมหาวิทยาลัย

สำนักงานคณะกรรมการกฤษฎีกา สำนักงานคณะกรรมการกฤษฎีกา

(๒) พิจารณาเสนอดำเนินการเกี่ยวกับการวิจัยการสอน การประเมินผลการสอนและการประกันคุณภาพการศึกษา

(๓) พิจารณาเสนอการให้ปริญญา ประกาศนียบัตรบัณฑิตชั้นสูง ประกาศนียบัตรบัณฑิต อนุปริญญา และประกาศนียบัตร

สำนักงานคณะกรรมการกฤษฎีกา สำนักงานคณะกรรมการกฤษฎีกา

(๔) พิจารณาเสนอการจัดตั้ง ยุบรวม และการยุบเลิกคณะ สถาบัน สำนัก ศูนย์ ส่วนราชการหรือหน่วยงานที่เรียกชื่ออย่างอื่นที่มีฐานะเทียบเท่าคณะ รวมทั้งการเสนอแบ่งส่วนราชการหรือส่วนงานในหน่วยงานดังกล่าว

สำนักงานคณะกรรมการกฤษฎีกา สำนักงานคณะกรรมการกฤษฎีกา

(๕) พิจารณาเสนอการรับสถาบันวิชาการชั้นสูงหรือสถาบันวิจัยอื่นเข้าสมทบในมหาวิทยาลัย

(๖) พิจารณาให้ความเห็นเกี่ยวกับการแต่งตั้งและถอดถอนศาสตราจารย์ รองศาสตราจารย์ และผู้ช่วยศาสตราจารย์

สำนักงานคณะกรรมการกฤษฎีกา สำนักงานคณะกรรมการกฤษฎีกา

(๗) พิจารณาให้ความเห็นเกี่ยวกับการแต่งตั้งและถอดถอนศาสตราจารย์พิเศษ ศาสตราจารย์เกียรติคุณ รองศาสตราจารย์พิเศษ ผู้ช่วยศาสตราจารย์พิเศษ และอาจารย์พิเศษ

(๘) แสวงหาวิธีการที่จะทำให้การศึกษา การวิจัย การบริการทางวิชาการแก่สังคม การปรับปรุง การถ่ายทอดและพัฒนาเทคโนโลยี การทะนุบำรุงศิลปและวัฒนธรรม การพัฒนาท้องถิ่น การผลิตและส่งเสริมวิทยฐานะครู การอนุรักษ์สิ่งแวดล้อมและทรัพยากรธรรมชาติให้เจริญยิ่งขึ้น

สำนักงานคณะกรรมการกฤษฎีกา สำนักงานคณะกรรมการกฤษฎีกา

(๙) เสนอแนะแนวทางการประสานงาน การระดมสรรพกำลังเพื่อการพัฒนาท้องถิ่น การทำข้อตกลงระหว่างมหาวิทยาลัยในความร่วมมือทางวิชาการ ประสานการใช้บุคลากร ทรัพยากร และความชำนาญร่วมกันในการปฏิบัติหน้าที่ของมหาวิทยาลัยเพื่อการพัฒนาท้องถิ่น

สำนักงานคณะกรรมการกฤษฎีกา สำนักงานคณะกรรมการกฤษฎีกา

(๑๐) พิจารณาให้ความเห็นต่อสภามหาวิทยาลัยเกี่ยวกับการงานด้านวิชาการของมหาวิทยาลัย

สำนักงานคณะกรรมการกฤษฎีกา สำนักงานคณะกรรมการกฤษฎีกา

(๑๑) เสนอความเห็นเกี่ยวกับการติดตาม ตรวจสอบและประเมินผลงานด้านวิชาการของมหาวิทยาลัย

(๑๒) ให้คำปรึกษาแก่อธิการบดีและปฏิบัติหน้าที่อื่นตามที่สภามหาวิทยาลัยหรืออธิการบดีมอบหมาย

สำนักงานคณะกรรมการกฤษฎีกา สำนักงานคณะกรรมการกฤษฎีกา

(๑๓) แต่งตั้งคณะกรรมการ คณะอนุกรรมการ หรือบุคคลหนึ่งบุคคลใดเพื่อกระทำการใด ๆ อันอยู่ในอำนาจและหน้าที่ของสภาวิชาการ

สำนักงานคณะกรรมการกฤษฎีกา สำนักงานคณะกรรมการกฤษฎีกา

มาตรา ๒๓ ให้มหาวิทยาลัยแต่ละแห่งมีสภาคณาจารย์และข้าราชการ ประกอบด้วยประธานสภาและกรรมการสภาซึ่งเลือกจากคณาจารย์ประจำ และข้าราชการของมหาวิทยาลัย

องค์ประกอบ จำนวน คุณสมบัติ หลักเกณฑ์และวิธีการได้มา วาระการดำรงตำแหน่งและการพ้นจากตำแหน่งของประธานสภาและกรรมการสภาตามวรรคหนึ่ง ตลอดจนการประชุมของสภาคณาจารย์และข้าราชการและการเรียกประชุมคณาจารย์และข้าราชการ ให้เป็นไปตามข้อบังคับของมหาวิทยาลัย

มาตรา ๒๔ สภาคณาจารย์และข้าราชการมีหน้าที่ ดังนี้

(๑) ให้คำปรึกษาและข้อเสนอแนะในกิจการของมหาวิทยาลัยและการพัฒนา มหาวิทยาลัยต่ออธิการบดีหรือสภามหาวิทยาลัย

(๒) แสวงหาแนวทางร่วมกันเพื่อส่งเสริมพัฒนาศักยภาพของคณาจารย์และ ข้าราชการในการปฏิบัติหน้าที่ตามจรรยาบรรณแห่งวิชาชีพ

(๓) พิจารณาผลประโยชน์ของมหาวิทยาลัยและปฏิบัติหน้าที่อื่นตามต่ออธิการบดีหรือ สภามหาวิทยาลัยมอบหมาย

(๔) เรียกประชุมคณาจารย์และข้าราชการเพื่อพิจารณากิจการของมหาวิทยาลัย และนำเสนอความคิดเห็นต่อสภามหาวิทยาลัย

การปฏิบัติหน้าที่ของสภาคณาจารย์และข้าราชการถือเป็นการปฏิบัติหน้าที่ราชการ และการดำเนินการใด ๆ ในการปฏิบัติหน้าที่โดยชอบย่อมได้รับความคุ้มครองและไม่เป็นเหตุในการ

ดำเนินการทางวินัย

มาตรา ๒๕ ให้มหาวิทยาลัยแต่ละแห่งมีคณะกรรมการส่งเสริมกิจการมหาวิทยาลัย คณะหนึ่งประกอบด้วยประธานกรรมการ ประธานสภานักศึกษา นายกองค่านักศึกษา และ กรรมการผู้ทรงคุณวุฒิจำนวนหนึ่งซึ่งสภามหาวิทยาลัยแต่งตั้งจากผู้มีความรู้ความเชี่ยวชาญด้าน การศึกษา มนุษยศาสตร์ สังคมศาสตร์ วิทยาศาสตร์และเทคโนโลยี กฎหมาย การงบประมาณและการเงิน การบริหารงานบุคคล การปกครองส่วนท้องถิ่น การศาสนา ศิลปะและวัฒนธรรม และด้าน อื่น ๆ ตามที่สภามหาวิทยาลัยเห็นสมควร ในจำนวนนี้ให้แต่งตั้งจากบุคคลในเขตพื้นที่บริการ การศึกษาของมหาวิทยาลัยแต่ละแห่งไม่น้อยกว่ากึ่งหนึ่ง

องค์ประกอบ จำนวน คุณสมบัติ หลักเกณฑ์และวิธีการได้มา วาระการดำรง ตำแหน่งและการพ้นจากตำแหน่งของกรรมการ ตลอดจนการประชุม วิธีการดำเนินงานของ คณะกรรมการ ให้เป็นไปตามข้อบังคับของมหาวิทยาลัย

มาตรา ๒๖ คณะกรรมการส่งเสริมกิจการมหาวิทยาลัยมีหน้าที่ ดังนี้

(๑) ส่งเสริม สนับสนุน ให้คำปรึกษาและข้อเสนอแนะแก่มหาวิทยาลัยเพื่อพัฒนา แนวทางการดำเนินงานของมหาวิทยาลัย

(๒) เสนอความเห็นเกี่ยวกับนโยบายและแผนพัฒนาการจัดการอุดมศึกษาเพื่อการ พัฒนาท้องถิ่น

สำนักงานคณะกรรมการการอาชีวศึกษา สำนักงานคณะกรรมการการอาชีวศึกษา สำนักงานคณะกรรมการการอาชีวศึกษา

(๓) ส่งเสริมให้มีทุนการศึกษาแก่นักศึกษาที่ขาดแคลนทุนทรัพย์ ให้มีโอกาสดูแลศึกษาในมหาวิทยาลัยอันเป็นการสนับสนุนความเสมอภาคในโอกาสทางการศึกษา

(๔) ส่งเสริม สนับสนุนการสร้างสัมพันธภาพและการเรียนรู้ระหว่างมหาวิทยาลัยกับประชาชน

มาตรา ๒๗ ให้มีอธิการบดีคนหนึ่งเป็นผู้บังคับบัญชาสูงสุดและรับผิดชอบการบริหารงานของมหาวิทยาลัยแต่ละแห่งและให้มีรองอธิการบดีหรือผู้ช่วยอธิการบดี หรือจะมีทั้งรองอธิการบดีและผู้ช่วยอธิการบดีตามจำนวนที่สภามหาวิทยาลัยแต่ละแห่งกำหนด เพื่อทำหน้าที่และรับผิดชอบในการปฏิบัติงานตามที่อธิการบดีมอบหมายก็ได้

มาตรา ๒๘ อธิการบดีนั้น จะทรงพระกรุณาโปรดเกล้าฯ แต่งตั้ง โดยคำแนะนำของสภามหาวิทยาลัยจากผู้มีคุณสมบัติตามมาตรา ๒๙

หลักเกณฑ์ วิธีการได้มา และคุณสมบัติของผู้ดำรงตำแหน่งอธิการบดี ให้เป็นไปตามข้อบังคับของมหาวิทยาลัย โดยกระบวนการสรรหาซึ่งต้องคำนึงถึงหลักเกณฑ์ ดังต่อไปนี้

(๑) เป็นผู้มีความรู้ ความชำนาญ และคุณสมบัติเหมาะสมกับวัตถุประสงค์และภาระหน้าที่ของมหาวิทยาลัย และเป็นที่ยอมรับนับถือของบุคลากรของมหาวิทยาลัยและบุคคลในท้องถิ่นที่มีส่วนเกี่ยวข้องกับกิจการของมหาวิทยาลัย

(๒) กระบวนการสรรหาจะต้องเน้นเรื่องความร่วมมือร่วมใจของบุคลากรของมหาวิทยาลัยและบุคคลในท้องถิ่นที่มีส่วนเกี่ยวข้องกับกิจการของมหาวิทยาลัย

มาตรา ๒๙ อธิการบดีต้องสำเร็จการศึกษาไม่ต่ำกว่าปริญญาตรีหรือเทียบเท่าจากมหาวิทยาลัยหรือสถาบันอุดมศึกษาอื่นที่สภามหาวิทยาลัยรับรอง และได้ทำการสอนหรือมีประสบการณ์ด้านการบริหารมาแล้วไม่น้อยกว่าห้าปีในมหาวิทยาลัยหรือสถาบันอุดมศึกษาอื่นที่สภามหาวิทยาลัยรับรอง หรือเคยดำรงตำแหน่งกรรมการสภามหาวิทยาลัยหรือสภาสถาบันอุดมศึกษาอื่นที่สภามหาวิทยาลัยรับรอง หรือดำรงตำแหน่งหรือเคยดำรงตำแหน่งศาสตราจารย์ รวมทั้งมีคุณสมบัติอื่นและไม่มีลักษณะต้องห้ามตามที่กำหนดในข้อบังคับของมหาวิทยาลัย

มาตรา ๓๐ อธิการบดีมีวาระการดำรงตำแหน่งคราวละสี่ปี และจะทรงพระกรุณาโปรดเกล้าฯ แต่งตั้งใหม่อีกได้ แต่จะดำรงตำแหน่งเกินสองวาระติดต่อกันมิได้

นอกจากการพ้นจากตำแหน่งตามวาระหนึ่ง อธิการบดีพ้นจากตำแหน่ง เมื่อ

(๑) ตาย

(๒) ลาออก

(๓) สภามหาวิทยาลัยให้ออกเพราะมีความประพฤติเสื่อมเสีย หรือบกพร่องต่อหน้าที่หรือหย่อนความสามารถ

(๔) ถูกลงโทษทางวินัยอย่างร้ายแรง หรือถูกสั่งให้ออกจากราชการเพราะเหตุมีมลทิน หรือมัวหมองในกรณีที่ถูกสอบสวนทางวินัยอย่างร้ายแรง

(๕) ถูกจำคุกโดยคำพิพากษาถึงที่สุดให้จำคุก

(๖) เป็นบุคคลล้มละลาย

(๓) เป็นคนไร้ความสามารถหรือคนเสมือนไร้ความสามารถ

การให้ออกจากตำแหน่งตาม (๓) ต้องมีคะแนนเสียงลงมติไม่น้อยกว่าสองในสามของจำนวนกรรมการสภามหาวิทยาลัยทั้งหมดเท่าที่มีอยู่

มาตรา ๓๑ อธิการบดีมีอำนาจและหน้าที่ ดังนี้

(๑) บริหารกิจการของมหาวิทยาลัยให้เป็นไปตามกฎหมาย กฎ ระเบียบ ประกาศ และข้อบังคับของทางราชการและของมหาวิทยาลัย ทั้งนี้ ให้สอดคล้องกับนโยบายและวัตถุประสงค์ของมหาวิทยาลัย

(๒) ควบคุมดูแลบุคลากร การเงิน การพัสดุ สถานที่และทรัพย์สินอื่นของมหาวิทยาลัยให้เป็นไปตามกฎหมาย กฎ ระเบียบ ประกาศและข้อบังคับของทางราชการและของมหาวิทยาลัย

(๓) จัดทำแผนพัฒนามหาวิทยาลัย และปฏิบัติตามนโยบายและแผนงาน รวมทั้งติดตามประเมินผลการดำเนินงานด้านต่าง ๆ ของมหาวิทยาลัย

(๔) รักษาระเบียบวินัย จรรยาบรรณ และมารยาทแห่งวิชาชีพของข้าราชการพลเรือนในมหาวิทยาลัย

(๕) เป็นผู้แทนมหาวิทยาลัยในกิจการทั่วไป

(๖) เสนอรายงานประจำปีเกี่ยวกับกิจการด้านต่าง ๆ ของมหาวิทยาลัยต่อสภามหาวิทยาลัย

(๗) แต่งตั้งและถอดถอนผู้ช่วยอธิการบดี รองคณบดี รองผู้อำนวยการสถาบัน รองผู้อำนวยการสำนัก รองผู้อำนวยการศูนย์ รองหัวหน้าส่วนราชการหรือรองหัวหน้าหน่วยงานที่เรียกชื่ออย่างอื่นที่มีฐานะเทียบเท่าคณะ และอาจารย์พิเศษ

(๘) ส่งเสริมและสนับสนุนการดำเนินงานของสภาวิชาการ สภาคณาจารย์และข้าราชการ รวมทั้งส่งเสริมกิจการนักศึกษา

(๙) ปฏิบัติหน้าที่อื่นตามกฎหมาย กฎ ระเบียบ ประกาศและข้อบังคับของมหาวิทยาลัย หรือตามที่สภามหาวิทยาลัยมอบหมาย

มาตรา ๓๒ ให้สภามหาวิทยาลัยแต่งตั้งรองอธิการบดีโดยคำแนะนำของอธิการบดีจากผู้มีคุณสมบัติตามมาตรา ๒๙

อธิการบดีอาจแต่งตั้งผู้ช่วยอธิการบดีจากข้าราชการพลเรือนในมหาวิทยาลัยซึ่งสำเร็จการศึกษาไม่ต่ำกว่าปริญญาตรีหรือเทียบเท่าจากมหาวิทยาลัยหรือสถาบันอุดมศึกษาอื่นที่สภามหาวิทยาลัยรับรอง และได้ทำการสอนหรือมีประสบการณ์ด้านการบริหารมาแล้วไม่น้อยกว่าสามปีในมหาวิทยาลัยหรือสถาบันอุดมศึกษาอื่นที่สภามหาวิทยาลัยรับรอง และให้อธิการบดีมีอำนาจถอดถอนผู้ช่วยอธิการบดีได้

เมื่ออธิการบดีพ้นจากตำแหน่ง ให้รองอธิการบดีและผู้ช่วยอธิการบดีพ้นจากตำแหน่งด้วย

มาตรา ๓๓ ในกรณีที่ผู้ดำรงตำแหน่งอธิการบดีไม่อยู่หรือไม่อาจปฏิบัติราชการได้ ให้รองอธิการบดีเป็นผู้รักษาราชการแทน ถ้ามีรองอธิการบดีหลายคน ให้รองอธิการบดีซึ่งอธิการบดี

มอบหมายเป็นผู้รักษาราชการแทน ถ้าอธิการบดีมิได้มอบหมาย ให้รองอธิการบดีซึ่งมีอาวุโสสูงสุดเป็นผู้รักษาราชการแทน

ในกรณีที่ไม่มีผู้รักษาราชการแทนอธิการบดีตามความในวรรคหนึ่ง หรือมีแต่ไม่อาจปฏิบัติราชการได้ หรือไม่มีผู้ดำรงตำแหน่งอธิการบดี ให้สภามหาวิทยาลัยแต่งตั้งผู้มีคุณสมบัติตามมาตรา ๒๙ คนหนึ่งเป็นผู้รักษาราชการแทนอธิการบดีแต่ต้องไม่เกินหนึ่งร้อยแปดสิบวัน

มาตรา ๓๔ ในวิทยาเขตหนึ่ง ให้มีสำนักงานวิทยาเขต โดยมีรองอธิการบดีคนหนึ่งเป็นผู้บังคับบัญชา มีหน้าที่รับผิดชอบการบริหารงานของวิทยาเขตนั้นแทนอธิการบดีที่ได้รับมอบหมาย และจะให้มีผู้ช่วยอธิการบดีตามจำนวนที่สภามหาวิทยาลัยกำหนด เพื่อทำหน้าที่และรับผิดชอบตามที่อธิการบดีมอบหมายก็ได้

มาตรา ๓๕ ในบัณฑิตวิทยาลัย ให้มีคณบดีเป็นผู้บังคับบัญชาและรับผิดชอบงานของบัณฑิตวิทยาลัย และจะให้มีรองคณบดีตามจำนวนที่สภามหาวิทยาลัยกำหนด เพื่อทำหน้าที่และรับผิดชอบตามที่คณบดีมอบหมายก็ได้

มาตรา ๓๖ ในคณะหรือวิทยาลัย ให้มีคณบดีเป็นผู้บังคับบัญชาและรับผิดชอบงาน และจะให้มีรองคณบดีตามจำนวนที่สภามหาวิทยาลัยกำหนด เพื่อทำหน้าที่และรับผิดชอบตามที่คณบดีมอบหมายก็ได้

มาตรา ๓๗ ให้สภามหาวิทยาลัยแต่งตั้งคณบดีจากผู้สำเร็จการศึกษาไม่ต่ำกว่าปริญญาตรีหรือเทียบเท่าจากมหาวิทยาลัย หรือสถาบันอุดมศึกษาอื่นที่สภามหาวิทยาลัยรับรอง และได้ทำการสอนหรือมีประสบการณ์ด้านการบริหารมาแล้วไม่น้อยกว่าสามปีในมหาวิทยาลัย หรือสถาบันอุดมศึกษาอื่นที่สภามหาวิทยาลัยรับรอง

ให้อธิการบดีแต่งตั้งรองคณบดีโดยคำแนะนำของคณบดีจากผู้มีคุณสมบัติเช่นเดียวกับคณบดี และให้อธิการบดีมีอำนาจถอดถอนรองคณบดีโดยคำแนะนำของคณบดี

มาตรา ๓๘ คณบดีมีวาระการดำรงตำแหน่งคราวละสี่ปีและอาจได้รับแต่งตั้งใหม่อีกได้ แต่จะดำรงตำแหน่งเกินสองวาระติดต่อกันมิได้ และให้นำความในมาตรา ๓๐ วรรคสองและวรรคสาม มาใช้บังคับแก่การพ้นจากตำแหน่งก่อนครบวาระของคณบดีโดยอนุโลม

เมื่อคณบดีพ้นจากตำแหน่ง ให้รองคณบดีพ้นจากตำแหน่งด้วย

มาตรา ๓๙ การติดตาม ตรวจสอบ และประเมินผลงานในตำแหน่งคณบดี ให้เป็นไปตามข้อบังคับของมหาวิทยาลัย และให้นำบทบัญญัติในหมวด ๔ มาใช้บังคับโดยอนุโลม

มาตรา ๔๐ ในกรณีที่ผู้ดำรงตำแหน่งคณบดีไม่อยู่ หรือไม่อาจปฏิบัติราชการได้ หรือไม่มีผู้ดำรงตำแหน่งคณบดี ให้อธิการบดีแต่งตั้งผู้มีคุณสมบัติตามมาตรา ๓๗ วรรคหนึ่ง เป็นผู้รักษาราชการแทนคณบดีแต่ต้องไม่เกินหนึ่งร้อยแปดสิบวัน

มาตรา ๔๑ ในสถาบัน สำนัก และศูนย์ ส่วนราชการหรือหน่วยงานที่เรียกชื่ออย่างอื่นที่มีฐานะเทียบเท่าคณะ ให้มีผู้อำนวยการ หัวหน้าส่วนราชการหรือหัวหน้าหน่วยงานคนหนึ่ง เป็นผู้บังคับบัญชารับผิดชอบงานของส่วนราชการหรือหน่วยงานนั้น และจะให้มีรองผู้อำนวยการ รองหัวหน้าส่วนราชการหรือรองหัวหน้าหน่วยงานนั้น ๆ คนหนึ่ง หรือหลายคน เพื่อช่วยปฏิบัติงานตามที่ผู้อำนวยการ หัวหน้าส่วนราชการหรือหัวหน้าหน่วยงานนั้นมอบหมายก็ได้

ให้ส่วนราชการตามมาตรา ๓๔ มาตรา ๓๕ และมาตรา ๓๖ และส่วนราชการหรือหน่วยงานตามวรรคหนึ่งมีคณะกรรมการประจำส่วนราชการนั้นคณะหนึ่ง องค์ประกอบ จำนวน คุณสมบัติ หลักเกณฑ์และวิธีการได้มา อำนาจและหน้าที่ วาระการดำรงตำแหน่งและการพ้นจากตำแหน่งของกรรมการ ตลอดจนการประชุมของคณะกรรมการประจำส่วนราชการและการจัดระบบบริหารงานในส่วนราชการดังกล่าว ให้เป็นไปตามข้อบังคับของมหาวิทยาลัย ทั้งนี้ จะต้องมีการการที่เป็นผู้ทรงคุณวุฒิซึ่งแต่งตั้งจากบุคคลภายนอกมหาวิทยาลัยจำนวนไม่น้อยกว่าหนึ่งในสาม

มาตรา ๔๒ ผู้ดำรงตำแหน่งอธิการบดี คณบดี ผู้อำนวยการ หัวหน้าส่วนราชการหรือหัวหน้าหน่วยงานที่เรียกชื่ออย่างอื่นที่มีฐานะเทียบเท่าคณะ รวมทั้งผู้ดำรงตำแหน่งรองและผู้ช่วยของตำแหน่งดังกล่าว ต้องสามารถปฏิบัติหน้าที่ได้เต็มเวลา และจะดำรงตำแหน่งดังกล่าวเกินหนึ่งตำแหน่งในขณะเดียวกันมิได้

ผู้ดำรงตำแหน่งตามวรรคหนึ่งจะรักษาราชการแทนตำแหน่งอื่นอีกหนึ่งตำแหน่งก็ได้ แต่ต้องไม่เกินหนึ่งร้อยแปดสิบวัน

มาตรา ๔๓ ให้มีการสรรหาบุคคลเพื่อแต่งตั้งเป็นคณบดี ผู้อำนวยการ หัวหน้าส่วนราชการหรือหัวหน้าหน่วยงานที่เรียกชื่ออย่างอื่นที่มีฐานะเทียบเท่าคณะ ทั้งนี้ ตามหลักเกณฑ์และวิธีการที่กำหนดในข้อบังคับของมหาวิทยาลัย

มาตรา ๔๔ เพื่อประโยชน์ในการบริหารราชการในสำนักงาน บัณฑิตวิทยาลัย คณะ สถาบัน สำนัก วิทยาลัย ศูนย์ ส่วนราชการหรือหน่วยงานที่เรียกชื่ออย่างอื่นที่มีฐานะเทียบเท่าคณะ อำนาจในการสั่ง การอนุญาต การอนุมัติ การปฏิบัติการ หรือการดำเนินการอื่นใดที่อธิการบดีจะพึงปฏิบัติหรือดำเนินการตามกฎหมาย กฎ ระเบียบ ประกาศ ข้อบังคับ คำสั่ง หรือมติคณะรัฐมนตรีในเรื่องใด ถ้ากฎหมาย กฎ ระเบียบ ประกาศ ข้อบังคับ คำสั่ง หรือมติคณะรัฐมนตรีในเรื่องนั้นมิได้กำหนดเรื่องการมอบอำนาจไว้เป็นอย่างอื่นหรือมิได้ห้ามเรื่องการมอบอำนาจไว้ อธิการบดีจะมอบอำนาจโดยทำเป็นหนังสือให้ผู้ดำรงตำแหน่งคณบดี ผู้อำนวยการ หัวหน้าส่วนราชการหรือหัวหน้าหน่วยงานที่เรียกชื่ออย่างอื่นที่มีฐานะเทียบเท่าคณะปฏิบัติราชการแทนอธิการบดีเฉพาะในราชการของส่วนราชการนั้นก็ได้

ให้ผู้ปฏิบัติราชการแทนตามวรรคหนึ่ง มีอำนาจและหน้าที่ตามที่อธิการบดีกำหนด

มาตรา ๔๕ ให้ผู้รักษาราชการแทนตามบัญญัติไว้ในพระราชบัญญัตินี้มีอำนาจและหน้าที่เช่นเดียวกับผู้ซึ่งตนแทน

ในกรณีที่กฎหมาย กฎ ระเบียบ ประกาศ ข้อบังคับ คำสั่ง หรือมติคณะรัฐมนตรี
แต่งตั้งให้ผู้ดำรงตำแหน่งใดเป็นกรรมการหรือให้มีอำนาจและหน้าที่อย่างใด ให้ผู้รักษาการแทนทำ
หน้าที่กรรมการหรือมีอำนาจและหน้าที่เช่นเดียวกับผู้ดำรงตำแหน่งนั้นในระหว่างที่รักษาการแทนด้วย

หมวด ๓

การประสานงานและระดมสรรพกำลังเพื่อการพัฒนาท้องถิ่น

มาตรา ๔๖ เพื่อประโยชน์ในการประสานงานและระดมสรรพกำลังเพื่อพัฒนาการ
อุดมศึกษาในท้องถิ่นของมหาวิทยาลัยให้มีหน่วยงานประสานงานและระดมสรรพกำลังทางการศึกษา
ในแต่ละมหาวิทยาลัย เพื่อทำข้อตกลงระหว่างมหาวิทยาลัยในความร่วมมือทางวิชาการ ประสานการ
ใช้บุคลากร ทรัพยากรและความชำนาญร่วมกันในการปฏิบัติตามภารกิจของมหาวิทยาลัย

มาตรา ๔๗ เพื่อให้การดำเนินการเป็นไปตามมาตรา ๔๖ ให้คณะกรรมการการ
อุดมศึกษาจัดให้มีการทำข้อตกลงระหว่างมหาวิทยาลัย โดยมีคณะกรรมการร่วมกันจากทุก
มหาวิทยาลัย

ให้คณะกรรมการร่วมกันจากทุกมหาวิทยาลัยมีหน้าที่ ดังนี้

(๑) จัดให้มีการศึกษาแนวทางในการพัฒนาและส่งเสริมการปฏิบัติหน้าที่ของ
มหาวิทยาลัยเพื่อการพัฒนาท้องถิ่น

(๒) เสนอนโยบายและแผนพัฒนาการจัดการอุดมศึกษาเพื่อการพัฒนาท้องถิ่นต่อ
สภามหาวิทยาลัยแต่ละแห่ง

(๓) สนับสนุนการฝึกกำลังเพื่อส่งเสริมการปฏิบัติตามวัตถุประสงค์ และ
ภาระหน้าที่ของมหาวิทยาลัยเพื่อการพัฒนาท้องถิ่น

องค์ประกอบ จำนวน คุณสมบัติ หลักเกณฑ์และวิธีการได้มา วาระการดำรง
ตำแหน่งและการพ้นจากตำแหน่งของกรรมการ ตลอดจนการประชุม วิธีการดำเนินงานของ
คณะกรรมการร่วมกันจากทุกมหาวิทยาลัย ให้เป็นไปตามประกาศของสำนักงานปลัดกระทรวงการ
อุดมศึกษาวิทยาศาสตร์ วิจัยและนวัตกรรม^๔

มาตรา ๔๘ เพื่อประโยชน์ในการส่งเสริมและสนับสนุนการวิจัยเพื่อการพัฒนา
ท้องถิ่น ให้คณะกรรมการร่วมกันจากทุกมหาวิทยาลัยประสานความร่วมมือในการวิจัย การ
แลกเปลี่ยนความรู้ การสร้างสรรค์ภูมิปัญญาในการแก้ไขปัญหาและการพัฒนาท้องถิ่น

หมวด ๔

การติดตาม ตรวจสอบ และประเมินผล

^๔ คำว่า “สำนักงานปลัดกระทรวงการอุดมศึกษาวิทยาศาสตร์ วิจัยและนวัตกรรม” เปลี่ยนโดย
มาตรา ๓๕ แห่งพระราชบัญญัติระเบียบบริหารราชการกระทรวงการอุดมศึกษาวิทยาศาสตร์ วิจัยและนวัตกรรม
พ.ศ. ๒๕๖๒

มาตรา ๔๙ ให้มีคณะกรรมการติดตาม ตรวจสอบ และประเมินผลงานของมหาวิทยาลัย ประกอบด้วยประธานกรรมการและกรรมการผู้ทรงคุณวุฒิจากบุคคลภายนอก ซึ่งนายสภามหาวิทยาลัยแต่งตั้งโดยความเห็นชอบของสภามหาวิทยาลัย

องค์ประกอบ จำนวน คุณสมบัติ หลักเกณฑ์และวิธีการได้มา วาระการดำรงตำแหน่ง การพ้นจากตำแหน่ง ตลอดจนวิธีการดำเนินงานของคณะกรรมการ ให้เป็นไปตามข้อบังคับของมหาวิทยาลัย

มาตรา ๕๐ ให้คณะกรรมการติดตาม ตรวจสอบ และประเมินผลงานของมหาวิทยาลัยมีอำนาจและหน้าที่ ในการตรวจสอบ ติดตามและประเมินประสิทธิภาพและประสิทธิผล การใช้จ่ายงบประมาณการจัดการศึกษา การวิจัย ดังนี้

(๑) ติดตาม ตรวจสอบ และประเมินผลงานของมหาวิทยาลัยและของอธิการบดีโดยรับฟังความคิดเห็นอย่างกว้างขวางเกี่ยวกับการปฏิบัติหน้าที่ของมหาวิทยาลัยและของอธิการบดีประกอบการประเมินผลงาน

(๒) รายงานผลการติดตาม ตรวจสอบ และประเมินผลงานของมหาวิทยาลัยและของอธิการบดีพร้อมความเห็นต่อสภามหาวิทยาลัยทุกปี

หมวด ๕
ตำแหน่งทางวิชาการ

มาตรา ๕๑ คณะอาจารย์ประจำในมหาวิทยาลัยมีตำแหน่งทางวิชาการ ดังนี้

- (๑) ศาสตราจารย์
- (๒) รองศาสตราจารย์
- (๓) ผู้ช่วยศาสตราจารย์
- (๔) อาจารย์

ศาสตราจารย์นั้น จะทรงพระกรุณาโปรดเกล้าฯ แต่งตั้งโดยคำแนะนำของสภามหาวิทยาลัย

คุณสมบัติ หลักเกณฑ์ และวิธีการแต่งตั้งและถอดถอนคณาจารย์ประจำตามวรรคหนึ่ง ให้เป็นไปตามกฎหมายว่าด้วยระเบียบข้าราชการพลเรือนในสถาบันอุดมศึกษา

มาตรา ๕๒ คณาจารย์พิเศษมีตำแหน่งทางวิชาการ ดังนี้

- (๑) ศาสตราจารย์พิเศษ
- (๒) รองศาสตราจารย์พิเศษ
- (๓) ผู้ช่วยศาสตราจารย์พิเศษ
- (๔) อาจารย์พิเศษ

ศาสตราจารย์พิเศษนั้น จะทรงพระกรุณาโปรดเกล้าฯ แต่งตั้งโดยคำแนะนำของสภามหาวิทยาลัยจากผู้ซึ่งมิได้เป็นคณาจารย์ประจำของมหาวิทยาลัย

คุณสมบัติ หลักเกณฑ์ และวิธีการแต่งตั้งและถอดถอนคณาจารย์พิเศษตามวรรค
หนึ่ง ให้เป็นไปตามข้อบังคับของมหาวิทยาลัย

มาตรา ๕๓ ศาสตราจารย์ซึ่งมีความรู้ความสามารถและความชำนาญเป็นพิเศษและ
พ้นจากตำแหน่งไปโดยไม่มีความผิด สภามหาวิทยาลัยอาจแต่งตั้งให้เป็นศาสตราจารย์เกียรติคุณใน
สาขาที่ศาสตราจารย์ผู้นั้นมีความเชี่ยวชาญเพื่อเป็นเกียรติยศได้

คุณสมบัติ หลักเกณฑ์ และวิธีการแต่งตั้งศาสตราจารย์เกียรติคุณ ให้เป็นไปตาม
ข้อบังคับของมหาวิทยาลัย

มาตรา ๕๔ ให้ผู้ดำรงตำแหน่งศาสตราจารย์ ศาสตราจารย์พิเศษ ศาสตราจารย์
เกียรติคุณ รองศาสตราจารย์ รองศาสตราจารย์พิเศษ ผู้ช่วยศาสตราจารย์ และผู้ช่วยศาสตราจารย์
พิเศษ มีสิทธิใช้ตำแหน่งศาสตราจารย์ ศาสตราจารย์พิเศษ ศาสตราจารย์เกียรติคุณ รองศาสตราจารย์
รองศาสตราจารย์พิเศษ ผู้ช่วยศาสตราจารย์ หรือผู้ช่วยศาสตราจารย์พิเศษ แล้วแต่กรณี เป็นคำ
นำหน้านามเพื่อแสดงวิทยฐานะได้ตลอดไป

การใช้คำนำหน้านามตามความในวรรคหนึ่ง ให้ใช้อักษรย่อ ดังนี้	
ศาสตราจารย์	ใช้อักษรย่อ ศ.
ศาสตราจารย์พิเศษ	ใช้อักษรย่อ ศ. (พิเศษ)
ศาสตราจารย์เกียรติคุณ	ใช้อักษรย่อ ศ. (เกียรติคุณ)
รองศาสตราจารย์	ใช้อักษรย่อ รศ.
รองศาสตราจารย์พิเศษ	ใช้อักษรย่อ รศ. (พิเศษ)
ผู้ช่วยศาสตราจารย์	ใช้อักษรย่อ ผศ.
ผู้ช่วยศาสตราจารย์พิเศษ	ใช้อักษรย่อ ผศ. (พิเศษ)

หมวด ๖

ปริญญาและเครื่องหมายวิทยฐานะ

มาตรา ๕๕ ปริญญามีสามชั้น คือ

ปริญญาเอก เรียกว่า ดุษฎีบัณฑิต	ใช้อักษรย่อ ด.
ปริญญาโท เรียกว่า มหาบัณฑิต	ใช้อักษรย่อ ม.
ปริญญาตรี เรียกว่า บัณฑิต	ใช้อักษรย่อ บ.

มาตรา ๕๖ มหาวิทยาลัยมีอำนาจให้ปริญญาในสาขาวิชาที่มีการสอนใน
มหาวิทยาลัย

การกำหนดให้สาขาวิชาใดมีปริญญาชั้นใดและจะใช้อักษรย่อสำหรับสาขาวิชานั้น
อย่างไร ให้ตราเป็นพระราชกฤษฎีกา

มาตรา ๕๗ สภามหาวิทยาลัยอาจออกข้อบังคับกำหนดให้ผู้สำเร็จการศึกษาชั้นปริญญาตรีได้รับปริญญาตรีเกียรตินิยมอันดับหนึ่ง หรือเกียรตินิยมอันดับสองก็ได้

มาตรา ๕๘ สภามหาวิทยาลัยอาจออกข้อบังคับกำหนดให้มีประกาศนียบัตรบัณฑิตชั้นสูง ประกาศนียบัตรบัณฑิต อนุปริญญา และประกาศนียบัตรสำหรับสาขาวิชาใดได้ ดังนี้

(๑) ประกาศนียบัตรบัณฑิตชั้นสูง ประกาศนียบัตรบัณฑิต ออกให้แก่ผู้สำเร็จการศึกษาตามหลักสูตรในสาขาวิชาหนึ่งสาขาวิชาใดภายหลังที่ได้รับปริญญาแล้ว

(๒) อนุปริญญา ออกให้แก่ผู้สำเร็จการศึกษาตามหลักสูตรในสาขาวิชาหนึ่งสาขาวิชาใดก่อนถึงชั้นได้รับปริญญาตรี

(๓) ประกาศนียบัตร ออกให้แก่ผู้สำเร็จการศึกษาเฉพาะวิชา

มาตรา ๕๙ มหาวิทยาลัยมีอำนาจให้ปริญญาเกิตติมศักดิ์แก่บุคคลซึ่งสภามหาวิทยาลัยเห็นว่าทรงคุณวุฒิ มีคุณธรรม และมีผลงานที่เป็นคุณูปการต่อส่วนรวม สมควรแก่ปริญญาชั้นสูง

แต่จะให้เป็นปริญญาชั้นสูงได้ก็ต่อเมื่อผู้นั้นมีคุณวุฒิ มีคุณธรรม และมีผลงานที่เป็นคุณูปการต่อส่วนรวม สมควรแก่ปริญญาชั้นสูง

ทั้งนี้ ต้องไม่เป็นการให้ปริญญาเกิตติมศักดิ์เพื่อแลกกับผลประโยชน์อย่างใดอย่างหนึ่ง

ชั้น สาขาของปริญญาเกิตติมศักดิ์ และหลักเกณฑ์การให้ปริญญาเกิตติมศักดิ์ ให้เป็นไปตามข้อบังคับของมหาวิทยาลัย

มาตรา ๖๐ มหาวิทยาลัยอาจกำหนดให้มีครุวิทยฐานะหรือเข็มวิทยฐานะเป็นเครื่องหมายแสดงวิทยฐานะของผู้ได้รับปริญญา ประกาศนียบัตรบัณฑิตชั้นสูง ประกาศนียบัตรบัณฑิต อนุปริญญา และประกาศนียบัตร และอาจกำหนดให้มีครุประจำตำแหน่งนายกสภามหาวิทยาลัย หรือกรรมการสภามหาวิทยาลัย ครุประจำตำแหน่งผู้บริหาร และครุประจำตำแหน่งคณาจารย์ของมหาวิทยาลัยก็ได้

การกำหนดลักษณะ ชนิด ประเภทและส่วนประกอบของครุวิทยฐานะ เข็มวิทยฐานะและครุประจำตำแหน่ง ให้ตราเป็นพระราชกฤษฎีกา

ครุวิทยฐานะ เข็มวิทยฐานะ และครุประจำตำแหน่งจะใช้ในโอกาสใด โดยมีเงื่อนไขอย่างไร ให้เป็นไปตามข้อบังคับของมหาวิทยาลัย

มาตรา ๖๑ สภามหาวิทยาลัยอาจกำหนดให้มีตราสัญลักษณ์ หรือเครื่องหมายของมหาวิทยาลัยได้ โดยตราเป็นพระราชกฤษฎีกา

ตราสัญลักษณ์ หรือเครื่องหมายของมหาวิทยาลัย ให้เป็นไปตามข้อบังคับของมหาวิทยาลัย

มาตรา ๖๒ สภามหาวิทยาลัยอาจออกข้อบังคับให้มีเครื่องแบบ เครื่องหมาย และเครื่องแต่งกายนักศึกษาได้ โดยประกาศในราชกิจจานุเบกษา

ข้อบังคับเกี่ยวกับเครื่องแบบ เครื่องหมาย และเครื่องแต่งกายนักศึกษา ให้เป็นไปตามข้อบังคับของมหาวิทยาลัย

หมวด ๗
บทกำหนดโทษ

สำนักงานคณะกรรมการการอาชีวศึกษา สำนักงานคณะกรรมการการอาชีวศึกษา สำนักงานคณะกรรมการการอาชีวศึกษา

มาตรา ๖๓ ผู้ใดใช้ตรา สัญลักษณ์ ครุวิทยฐานะ เข็มวิทยฐานะ ครุยประจำตำแหน่ง เครื่องแบบ เครื่องหมาย หรือเครื่องแต่งกายของมหาวิทยาลัย โดยไม่มีสิทธิที่จะใช้หรือแสดงด้วยประการใด ๆ ว่า ตนมีตำแหน่งใดในมหาวิทยาลัยหรือมีปริญญา ประกาศนียบัตรบัณฑิตชั้นสูง ประกาศนียบัตรบัณฑิต อนุปริญญา หรือประกาศนียบัตรของมหาวิทยาลัย โดยที่ตนไม่มี ถ้าได้กระทำเพื่อให้บุคคลอื่นเชื่อว่าตนมีสิทธิที่จะใช้หรือมีตำแหน่งหรือมีวิทยฐานะเช่นนั้น ต้องระวางโทษจำคุกไม่เกินหกเดือน หรือปรับไม่เกินห้าหมื่นบาท หรือทั้งจำทั้งปรับ

สำนักงานคณะกรรมการการอาชีวศึกษา สำนักงานคณะกรรมการการอาชีวศึกษา สำนักงานคณะกรรมการการอาชีวศึกษา

มาตรา ๖๔ ผู้ใด

(๑) ปลอม หรือทำเลียนแบบซึ่งตราสัญลักษณ์ หรือเครื่องหมายของมหาวิทยาลัย หรือส่วนราชการหรือหน่วยงานของมหาวิทยาลัยไม่ว่าจะเป็นสีใด หรือทำด้วยวิธีใด ๆ

สำนักงานคณะกรรมการการอาชีวศึกษา สำนักงานคณะกรรมการการอาชีวศึกษา สำนักงานคณะกรรมการการอาชีวศึกษา

(๒) ใช้ตราสัญลักษณ์ หรือเครื่องหมายของมหาวิทยาลัยหรือส่วนราชการหรือหน่วยงานของมหาวิทยาลัยปลอม หรือซึ่งทำเลียนแบบ หรือ

สำนักงานคณะกรรมการการอาชีวศึกษา สำนักงานคณะกรรมการการอาชีวศึกษา สำนักงานคณะกรรมการการอาชีวศึกษา

(๓) ใช้หรือทำให้ปรากฏซึ่งตราสัญลักษณ์ หรือเครื่องหมายของมหาวิทยาลัยหรือส่วนราชการหรือหน่วยงานของมหาวิทยาลัยที่วัตถุหรือสินค้าใด ๆ โดยไม่ได้รับอนุญาตจากมหาวิทยาลัย

สำนักงานคณะกรรมการการอาชีวศึกษา สำนักงานคณะกรรมการการอาชีวศึกษา สำนักงานคณะกรรมการการอาชีวศึกษา

ต้องระวางโทษจำคุกไม่เกินหนึ่งปี หรือปรับไม่เกินหนึ่งแสนบาท หรือทั้งจำทั้งปรับ

ถ้าผู้กระทำความผิดตาม (๑) เป็นผู้กระทำความผิดตาม (๒) ด้วย ให้ลงโทษตาม (๒)

สำนักงานคณะกรรมการการอาชีวศึกษา สำนักงานคณะกรรมการการอาชีวศึกษา สำนักงานคณะกรรมการการอาชีวศึกษา

ความผิดตาม (๓) เป็นความผิดอันยอมความได้

สำนักงานคณะกรรมการการอาชีวศึกษา สำนักงานคณะกรรมการการอาชีวศึกษา

บทเฉพาะกาล

สำนักงานคณะกรรมการการอาชีวศึกษา สำนักงานคณะกรรมการการอาชีวศึกษา สำนักงานคณะกรรมการการอาชีวศึกษา

มาตรา ๖๕ ให้โอนบรรดากิจการ ทรัพย์สิน สิทธิพึงปวง หนี้สิน ข้าราชการ ลูกจ้าง อัตรากำลัง เงินงบประมาณและรายได้ของสำนักงานคณะกรรมการการอุดมศึกษาเฉพาะส่วนของสำนักงานสภาสถาบันราชภัฏไปเป็นของมหาวิทยาลัยราชภัฏแต่ละแห่งตามพระราชบัญญัตินี้ ทั้งนี้ ตามรายการที่รัฐมนตรีกำหนด โดยทำเป็นประกาศกระทรวง ซึ่งจะต้องดำเนินการให้เสร็จสิ้นภายในหกสิบวันนับแต่วันที่พระราชบัญญัตินี้ใช้บังคับ

สำนักงานคณะกรรมการการอาชีวศึกษา สำนักงานคณะกรรมการการอาชีวศึกษา สำนักงานคณะกรรมการการอาชีวศึกษา

ให้ข้าราชการซึ่งโอนไปตามวรรคหนึ่งเป็นข้าราชการพลเรือนในสถาบันอุดมศึกษา ตามกฎหมายว่าด้วยระเบียบข้าราชการพลเรือนในสถาบันอุดมศึกษา โดยในระยะเริ่มแรก ให้ข้าราชการดังกล่าวยังคงดำรงตำแหน่งและรับเงินเดือน ตลอดจนได้รับสิทธิประโยชน์เช่นเดิมต่อไป จนกว่าจะได้รับแต่งตั้งให้ดำรงตำแหน่งตามกฎหมายว่าด้วยระเบียบข้าราชการพลเรือนในสถาบันอุดมศึกษา

สำนักงานคณะกรรมการการอาชีวศึกษา สำนักงานคณะกรรมการการอาชีวศึกษา สำนักงานคณะกรรมการการอาชีวศึกษา

มาตรา ๖๖ ให้ผู้ดำรงตำแหน่งนายกสภาประจำสถาบันราชภัฏและกรรมการสภาประจำสถาบันราชภัฏตามพระราชบัญญัติสถาบันราชภัฏ พ.ศ. ๒๕๓๘ อยู่ในวันที่พระราชบัญญัตินี้ใช้

สำนักงานคณะกรรมการการอาชีวศึกษา สำนักงานคณะกรรมการการอาชีวศึกษา สำนักงานคณะกรรมการการอาชีวศึกษา

บังคับ ปฏิบัติหน้าที่นายกสภามหาวิทยาลัยและกรรมการสภามหาวิทยาลัยตามพระราชบัญญัตินี้ต่อไป จนกว่าจะทรงพระกรุณาโปรดเกล้าฯ แต่งตั้งนายกสภามหาวิทยาลัย กรรมการสภามหาวิทยาลัยผู้ทรงคุณวุฒิ และมีการเลือกกรรมการสภามหาวิทยาลัยตามพระราชบัญญัตินี้ขึ้นใหม่ ทั้งนี้ ต้องไม่เกินหนึ่งร้อยแปดสิบวันนับแต่วันที่พระราชบัญญัตินี้ใช้บังคับ

มาตรา ๖๗ ให้ส่วนราชการของสถาบันราชภัฏตามพระราชบัญญัติสถาบันราชภัฏ พ.ศ. ๒๕๓๕ ยังคงเป็นส่วนราชการต่อไป จนกว่าจะมีการแบ่งส่วนราชการตามพระราชบัญญัตินี้ ทั้งนี้ ต้องไม่เกินหนึ่งร้อยแปดสิบวันนับแต่วันที่พระราชบัญญัตินี้ใช้บังคับ

มาตรา ๖๘ ให้ผู้ดำรงตำแหน่งอธิการบดี คณบดี ผู้อำนวยการสำนักงานอธิการบดี ผู้อำนวยการสำนักวิจัย หัวหน้าส่วนราชการหรือหัวหน้าหน่วยงานที่เรียกชื่ออย่างอื่นที่มีฐานะเทียบเท่าคณะตามพระราชบัญญัติสถาบันราชภัฏ พ.ศ. ๒๕๓๕ อยู่ในวันที่พระราชบัญญัตินี้ใช้บังคับ ปฏิบัติหน้าที่ในตำแหน่งอธิการบดี คณบดี ผู้อำนวยการสำนักงานอธิการบดี ผู้อำนวยการสำนักวิจัย หัวหน้าส่วนราชการหรือหัวหน้าหน่วยงานที่เรียกชื่ออย่างอื่นที่มีฐานะเทียบเท่าคณะตามพระราชบัญญัติต่อไป ทั้งนี้ ต้องไม่เกินหนึ่งร้อยแปดสิบวันนับแต่วันที่พระราชบัญญัตินี้ใช้บังคับ

ให้ผู้ดำรงตำแหน่งรองหรือผู้ช่วยของผู้ดำรงตำแหน่งตามวรรคหนึ่ง ปฏิบัติหน้าที่ในตำแหน่งต่อไปจนกว่าผู้ดำรงตำแหน่งตามวรรคหนึ่งจะพ้นจากตำแหน่ง

ให้ผู้ปฏิบัติหน้าที่ในตำแหน่งตามวรรคหนึ่งดำเนินการให้มีคณะกรรมการประจำส่วนราชการตามมาตรา ๔๑ วรรคสอง แล้วแต่กรณี ภายในหนึ่งร้อยแปดสิบวันนับแต่วันที่พระราชบัญญัตินี้ใช้บังคับ

มาตรา ๖๙ ให้ผู้ซึ่งเป็นศาสตราจารย์ ศาสตราจารย์พิเศษ รองศาสตราจารย์ รองศาสตราจารย์พิเศษ ผู้ช่วยศาสตราจารย์ ผู้ช่วยศาสตราจารย์พิเศษ และอาจารย์ประจำของสถาบันราชภัฏแต่ละแห่งอยู่ในวันที่พระราชบัญญัตินี้ใช้บังคับ มีฐานะเป็นศาสตราจารย์ ศาสตราจารย์พิเศษ รองศาสตราจารย์ รองศาสตราจารย์พิเศษ ผู้ช่วยศาสตราจารย์ ผู้ช่วยศาสตราจารย์พิเศษ และอาจารย์ประจำของมหาวิทยาลัยแต่ละแห่งต่อไปตามพระราชบัญญัตินี้

ให้ผู้ซึ่งเป็นอาจารย์พิเศษของสถาบันราชภัฏแต่ละแห่งอยู่ในวันที่พระราชบัญญัตินี้ใช้บังคับ เป็นอาจารย์พิเศษของมหาวิทยาลัยแต่ละแห่งต่อไปตามพระราชบัญญัตินี้จนครบกำหนดที่ได้รับแต่งตั้ง

มาตรา ๗๐ ในระหว่างที่ยังไม่มีกฎหมาย กฎ ระเบียบ ประกาศและข้อบังคับเพื่อปฏิบัติการตามพระราชบัญญัตินี้ออกใช้บังคับ ให้นำกฎหมาย กฎ ระเบียบ ประกาศและข้อบังคับ ซึ่งออกตามความในพระราชบัญญัติสถาบันราชภัฏ พ.ศ. ๒๕๓๕ ที่ใช้อยู่ในวันที่พระราชบัญญัตินี้ใช้บังคับ มาใช้บังคับโดยอนุโลมเท่าที่ไม่ขัดหรือแย้งกับพระราชบัญญัตินี้

ผู้รับสนองพระบรมราชโองการ

พันตำรวจโท ทักษิณ ชินวัตร

บัญชีรายชื่อสถาบันราชภัฏที่เปลี่ยนเป็นมหาวิทยาลัยราชภัฏ

๑. สถาบันราชภัฏกาญจนบุรี	๒๗. สถาบันราชภัฏร้อยเอ็ด
๒. สถาบันราชภัฏกาฬสินธุ์	๒๘. สถาบันราชภัฏรำไพพรรณี
๓. สถาบันราชภัฏกำแพงเพชร	๒๙. สถาบันราชภัฏเลย
๔. สถาบันราชภัฏจันทรเกษม	๓๐. สถาบันราชภัฏลำปาง
๕. สถาบันราชภัฏชัยภูมิ	๓๑. สถาบันราชภัฏศรีสะเกษ
๖. สถาบันราชภัฏเชียงราย	๓๒. สถาบันราชภัฏสกลนคร
๗. สถาบันราชภัฏเชียงใหม่	๓๓. สถาบันราชภัฏสงขลา
๘. สถาบันราชภัฏเทพสตรี	๓๔. สถาบันราชภัฏสวนดุสิต
๙. สถาบันราชภัฏธนบุรี	๓๕. สถาบันราชภัฏสวนสุนันทา
๑๐. สถาบันราชภัฏนครปฐม	๓๖. สถาบันราชภัฏสุราษฎร์ธานี
๑๑. สถาบันราชภัฏนครพนม	๓๗. สถาบันราชภัฏสุรินทร์
๑๒. สถาบันราชภัฏนครราชสีมา	๓๘. สถาบันราชภัฏหมู่บ้านจอมบึง
๑๓. สถาบันราชภัฏนครศรีธรรมราช	๓๙. สถาบันราชภัฏอุดรธานี
๑๔. สถาบันราชภัฏนครสวรรค์	๔๐. สถาบันราชภัฏอุตรดิตถ์
๑๕. สถาบันราชภัฏบ้านสมเด็จเจ้าพระยา	๔๑. สถาบันราชภัฏอุบลราชธานี
๑๖. สถาบันราชภัฏบุรีรัมย์	
๑๗. สถาบันราชภัฏพระนคร	
๑๘. สถาบันราชภัฏพระนครศรีอยุธยา	
๑๙. สถาบันราชภัฏพิบูลสงคราม	
๒๐. สถาบันราชภัฏเพชรบุรี	
๒๑. สถาบันราชภัฏวไลยอลงกรณ์ ในพระบรมราชูปถัมภ์ จังหวัดปทุมธานี	
๒๒. สถาบันราชภัฏเพชรบูรณ์	
๒๓. สถาบันราชภัฏภูเก็ต	
๒๔. สถาบันราชภัฏมหาสารคาม	
๒๕. สถาบันราชภัฏยะลา	
๒๖. สถาบันราชภัฏราชชนรินทร์	

หมายเหตุ :- เหตุผลในการประกาศใช้พระราชบัญญัติฉบับนี้ คือ โดยที่มาตรา ๓๖ แห่งพระราชบัญญัติการศึกษาแห่งชาติ พ.ศ. ๒๕๔๒ บัญญัติให้สถานศึกษาของรัฐที่จัดการศึกษาระดับปริญญาเป็นนิติบุคคล และอาจจัดเป็นส่วนราชการหรือเป็นหน่วยงานในกำกับของรัฐ ดำเนินการได้โดยอิสระ สามารถพัฒนาระบบบริหาร และการจัดการที่เป็นของตนเอง มีความคล่องตัว มีเสรีภาพทางวิชาการ และอยู่ภายใต้การกำกับดูแลของสถานศึกษา ตามกฎหมายว่าด้วยการจัดตั้งสถานศึกษานั้น ๆ ดังนั้น สมควรกำหนดให้สถาบันราชภัฏเป็นสถานศึกษาของรัฐที่จัดการศึกษาระดับปริญญาและเป็นนิติบุคคล โดยมีฐานะเป็นมหาวิทยาลัยราชภัฏเพื่อทำหน้าที่เป็นสถาบันอุดมศึกษาเพื่อการพัฒนาท้องถิ่น โดยมีวัตถุประสงค์และภาระหน้าที่ในการส่งเสริมการเป็นสถาบันอุดมศึกษาที่มุ่งสู่ความเป็นเลิศทางวิชาการบนพื้นฐานของภูมิปัญญาท้องถิ่น ภูมิปัญญาไทยและภูมิปัญญาสากล เพื่อสร้างและพัฒนาองค์ความรู้ สร้างบัณฑิตที่มีความรู้คู่ความดี สร้างสำนึกในคุณค่าของวัฒนธรรมท้องถิ่นและของชาติ เสริมสร้างความเข้มแข็งของวิชาชีพครู ประสานความร่วมมือระหว่างมหาวิทยาลัย ชุมชนและองค์กรอื่นเพื่อการพัฒนาท้องถิ่น ศึกษาแสวงหาแนวทางพัฒนาเทคโนโลยีพื้นบ้านและเทคโนโลยีสมัยใหม่ให้เหมาะสมกับการดำรงชีวิตและประกอบอาชีพของคนในท้องถิ่น รวมทั้งศึกษาส่งเสริม สืบสานโครงการอันเนื่องมาจากแนวพระราชดำริ ทั้งนี้ โดยคำนึงถึงการมีส่วนร่วมของประชาชนในท้องถิ่น และสังคม สอดคล้องกับนโยบายการบริหารและการจัดการศึกษาของรัฐตามพระราชบัญญัติการศึกษาแห่งชาติ พ.ศ. ๒๕๔๒ จึงจำเป็นต้องตราพระราชบัญญัตินี้

พระราชบัญญัติปรับปรุงกระทรวง ทบวง กรม (ฉบับที่ ๑๙) พ.ศ. ๒๕๖๒^๕

มาตรา ๒ พระราชบัญญัตินี้ให้ใช้บังคับตั้งแต่วันถัดจากวันประกาศในราชกิจจานุเบกษาเป็นต้นไป

มาตรา ๑๔ บรรดาบทบัญญัติแห่งกฎหมายว่าด้วยการจัดตั้งสถาบันอุดมศึกษาที่อยู่ในสังกัดกระทรวงศึกษาธิการหรืออยู่ในกำกับดูแลของรัฐมนตรีว่าการกระทรวงศึกษาธิการที่ใช้บังคับอยู่ในวันก่อนวันที่พระราชบัญญัตินี้ใช้บังคับในส่วนที่กำหนดให้รัฐมนตรีว่าการกระทรวงศึกษาธิการเป็นผู้รักษาการหรือเป็นผู้รักษาการร่วม ให้เปลี่ยนเป็นรัฐมนตรีว่าการกระทรวงการอุดมศึกษา วิทยาศาสตร์ วิจัยและนวัตกรรมเป็นผู้รักษาการหรือเป็นผู้รักษาการร่วม

ให้เปลี่ยนแปลงองค์ประกอบของสภาสถาบันอุดมศึกษาหรือคณะกรรมการตามกฎหมายว่าด้วยการจัดตั้งสถาบันอุดมศึกษาตามวรรคหนึ่งเพื่อให้สอดคล้องกับการโอนอำนาจหน้าที่และการเปลี่ยนแปลงผู้รักษาการตามพระราชบัญญัตินี้ ทั้งนี้ ตามที่กำหนดในบัญชี ๓ ท้ายพระราชบัญญัตินี้

ความในวรรคหนึ่งและวรรคสองไม่ใช้บังคับแก่สถาบันการอาชีวศึกษา กระทรวงศึกษาธิการ ที่จัดตั้งขึ้นตามกฎหมายว่าด้วยการอาชีวศึกษา

มาตรา ๑๗ ให้นายกรัฐมนตรีรักษาการตามพระราชบัญญัตินี้

หมายเหตุ :- เหตุผลในการประกาศใช้พระราชบัญญัติฉบับนี้ คือ โดยที่การอุดมศึกษา วิทยาศาสตร์ วิจัยและนวัตกรรม เป็นกลไกสำคัญในการพัฒนาประเทศให้เจริญเติบโตอย่างมั่นคง มั่งคั่ง และยั่งยืน เพื่อรองรับความเปลี่ยนแปลงของโลกที่จะเกิดขึ้นในอนาคต สมควรจัดตั้งกระทรวงการอุดมศึกษา วิทยาศาสตร์ วิจัยและนวัตกรรมขึ้น เพื่อให้มีการบูรณาการ การเรียนการสอน การวิจัย และการสร้างสรรค์นวัตกรรมด้านวิทยาศาสตร์ เทคโนโลยี และศาสตร์อื่นเข้าด้วยกัน และให้เกิดความร่วมมือในการปฏิบัติหน้าที่ระหว่างสถาบันอุดมศึกษาและสถาบันวิจัยในทิศทางที่สอดคล้องกับยุทธศาสตร์ชาติ แผน และนโยบายในการพัฒนาประเทศ จึงจำเป็นต้องตราพระราชบัญญัตินี้

พระราชบัญญัติระเบียบบริหารราชการกระทรวงการอุดมศึกษา วิทยาศาสตร์ วิจัยและนวัตกรรม พ.ศ. ๒๕๖๒^๖

สำนักงานคณะกรรมการการอุดมศึกษา

สำนักงานคณะกรรมการการอุดมศึกษา

มาตรา ๒ พระราชบัญญัตินี้ให้ใช้บังคับตั้งแต่วันถัดจากวันประกาศในราชกิจจานุเบกษาเป็นต้นไป

สำนักงานคณะกรรมการการอุดมศึกษา

สำนักงานคณะกรรมการการอุดมศึกษา

สำนักงานคณะกรรมการการอุดมศึกษา

สำนักงานคณะกรรมการการอุดมศึกษา

สำนักงานคณะกรรมการการอุดมศึกษา

มาตรา ๖ ให้รัฐมนตรีว่าการกระทรวงการอุดมศึกษา วิทยาศาสตร์ วิจัยและนวัตกรรม รักษาการตามพระราชบัญญัตินี้ และให้มีอำนาจออกกฎกระทรวง ระเบียบ และประกาศ เพื่อปฏิบัติการตามพระราชบัญญัตินี้ รวมทั้งให้มีอำนาจตีความและวินิจฉัยชี้ขาดปัญหาอันเกี่ยวกับการปฏิบัติการตามที่กำหนดไว้ในบทเฉพาะกาลของพระราชบัญญัตินี้

กฎกระทรวง ระเบียบ และประกาศนั้น เมื่อได้ประกาศในราชกิจจานุเบกษาแล้วให้

สำนักงานคณะกรรมการการอุดมศึกษา

สำนักงานคณะกรรมการการอุดมศึกษา

สำนักงานคณะกรรมการการอุดมศึกษา

มาตรา ๓๕ ให้โอนบรรดากิจการ ทรัพย์สิน สิทธิ หน้าที่ ภาระผูกพัน เงินงบประมาณ ข้าราชการ พนักงานราชการ ลูกจ้าง และอัตรากำลังของสำนักงานคณะกรรมการการอุดมศึกษาซึ่งเป็นส่วนราชการในกระทรวงการอุดมศึกษา วิทยาศาสตร์ วิจัยและนวัตกรรมตามกฎหมายว่าด้วยการปรับปรุงกระทรวง ทบวง กรม ไปเป็นของสำนักงานปลัดกระทรวงการอุดมศึกษา วิทยาศาสตร์ วิจัยและนวัตกรรมตามพระราชบัญญัตินี้ และให้เลขาธิการคณะกรรมการการอุดมศึกษา รองเลขาธิการคณะกรรมการการอุดมศึกษา และผู้ช่วยเลขาธิการคณะกรรมการการอุดมศึกษา ซึ่งดำรงตำแหน่งอยู่ในวันก่อนวันที่พระราชบัญญัตินี้ใช้บังคับ ยังคงประเภทตำแหน่ง ชื่อตำแหน่งในสายงานและระดับตำแหน่งของผู้ดำรงตำแหน่งดังกล่าวไว้เป็นการเฉพาะราย และให้ได้รับเงินเดือน เงินประจำตำแหน่ง สวัสดิการและประโยชน์ตอบแทนอื่นไม่น้อยกว่าที่ได้รับอยู่เดิม จนกว่าจะได้รับแต่งตั้งให้ดำรงตำแหน่งอื่น

สำนักงานคณะกรรมการการอุดมศึกษา

สำนักงานคณะกรรมการการอุดมศึกษา

สำนักงานคณะกรรมการการอุดมศึกษา

บรรดาบทบัญญัติแห่งกฎหมาย กฎ ระเบียบ ข้อบังคับ ประกาศ คำสั่ง และมติ คณะรัฐมนตรีที่ใช้บังคับอยู่ในวันก่อนวันที่พระราชบัญญัตินี้ใช้บังคับ อ้างถึง “สำนักงานคณะกรรมการการอุดมศึกษา” หรือ “เลขาธิการคณะกรรมการการอุดมศึกษา” ให้ถือว่าอ้างถึง “สำนักงานปลัดกระทรวงการอุดมศึกษา วิทยาศาสตร์ วิจัยและนวัตกรรม” หรือ “ปลัดกระทรวงการอุดมศึกษา วิทยาศาสตร์ วิจัยและนวัตกรรม” แล้วแต่กรณี เว้นแต่บทบัญญัติที่กำหนดให้

สำนักงานคณะกรรมการการอุดมศึกษา

สำนักงานคณะกรรมการการอุดมศึกษา

สำนักงานคณะกรรมการการอุดมศึกษา

^๖ ราชกิจจานุเบกษา เล่ม ๑๓๖/ตอนที่ ๕๗ ก/หน้า ๗๘/๑ พฤษภาคม ๒๕๖๒

ภาคผนวก ข.

ข้อบังคับคุรุสภา ว่าด้วยมาตรฐานวิชาชีพ พ.ศ. 2556

ข้อบังคับคุรุสภา

ว่าด้วยมาตรฐานวิชาชีพ พ.ศ. ๒๕๕๖

โดยที่เป็นการสมควรยกเลิกข้อบังคับคุรุสภา ว่าด้วยมาตรฐานวิชาชีพและจรรยาบรรณของวิชาชีพ พ.ศ. ๒๕๔๘

อาศัยอำนาจตามความในมาตรา ๙ (๑) (๑๑) (๑) และมาตรา ๔๙ แห่งพระราชบัญญัติสภาครูและบุคลากรทางการศึกษา พ.ศ. ๒๕๔๖ ประกอบกับมติคณะกรรมการคุรุสภา ในการประชุมครั้งที่ ๕/๒๕๕๖ วันที่ ๑๖ พฤษภาคม ๒๕๕๖ และครั้งที่ ๑๑/๒๕๕๖ วันที่ ๒ กันยายน ๒๕๕๖ โดยความเห็นชอบของรัฐมนตรีว่าการกระทรวงศึกษาธิการ คณะกรรมการคุรุสภาจึงออกข้อบังคับคุรุสภาว่าด้วยมาตรฐานวิชาชีพไว้ ดังต่อไปนี้

ข้อ ๑ ข้อบังคับนี้เรียกว่า “ข้อบังคับคุรุสภา ว่าด้วยมาตรฐานวิชาชีพ พ.ศ. ๒๕๕๖”

ข้อ ๒ ข้อบังคับนี้ให้ใช้บังคับตั้งแต่วันประกาศในราชกิจจานุเบกษาเป็นต้นไป

ข้อ ๓ ให้ยกเลิก

(๑) ข้อบังคับคุรุสภา ว่าด้วยมาตรฐานวิชาชีพและจรรยาบรรณของวิชาชีพ พ.ศ. ๒๕๔๘

(๒) ข้อบังคับคุรุสภา ว่าด้วยมาตรฐานวิชาชีพและจรรยาบรรณของวิชาชีพ (ฉบับที่ ๒) พ.ศ. ๒๕๔๘

(๓) ประกาศคณะกรรมการคุรุสภา เรื่อง มาตรฐานความรู้ มาตรฐานประสบการณ์วิชาชีพ มาตรฐานความรู้ สมรรถนะ และมาตรฐานการปฏิบัติงานของผู้ประกอบวิชาชีพศึกษานิเทศก์

(๔) ประกาศคณะกรรมการคุรุสภา เรื่อง มาตรฐานความรู้ มาตรฐานประสบการณ์วิชาชีพ มาตรฐานความรู้ สมรรถนะ และมาตรฐานการปฏิบัติงานของผู้ประกอบวิชาชีพศึกษานิเทศก์ (ฉบับที่ ๒)

ข้อบังคับคุรุสภาฉบับใดอ้างอิงข้อบังคับคุรุสภาฉบับที่ยกเลิกแล้วตามวรรคหนึ่ง รวมทั้งระเบียบหรือประกาศใดที่ออกภายใต้ข้อบังคับดังกล่าว ให้ถือว่าอ้างอิงข้อบังคับคุรุสภา ว่าด้วยมาตรฐานวิชาชีพ พ.ศ. ๒๕๕๖ หรือข้อบังคับคุรุสภา ว่าด้วยจรรยาบรรณของวิชาชีพ พ.ศ. ๒๕๕๖ แล้วแต่กรณี

ข้อ ๔ ในข้อบังคับนี้

“วิชาชีพ” หมายความว่า วิชาชีพทางการศึกษาที่ทำหน้าที่หลักทางด้านการเรียนการสอนและการส่งเสริมการเรียนรู้ของผู้เรียนด้วยวิธีการต่าง ๆ รวมทั้งการรับผิดชอบการบริหารสถานศึกษาในสถานศึกษาปฐมวัย ขั้นพื้นฐาน และอุดมศึกษาที่ต่ำกว่าปริญญาทั้งของรัฐและเอกชน และการบริหาร การศึกษานอกสถานศึกษาในระดับเขตพื้นที่การศึกษา ตลอดจนการสนับสนุนการศึกษา ให้บริการหรือปฏิบัติงานเกี่ยวกับการจัดกระบวนการเรียนการสอน การนิเทศ และการบริหารการศึกษา ในหน่วยงานการศึกษาต่าง ๆ

“สถาบัน” หมายความว่า มหาวิทยาลัย วิทยาลัย สถาบัน บัณฑิตวิทยาลัย คณะ หรือหน่วยงานที่เรียกชื่ออย่างอื่นที่มีฐานะเทียบเท่า ซึ่งจัดการศึกษาตามหลักสูตรปริญญา หรือประกาศนียบัตร

หน้า ๖๖

เล่ม ๑๓๐ ตอนพิเศษ ๑๓๐ ง

ราชกิจจานุเบกษา

๔ ตุลาคม ๒๕๕๖

“ผู้ประกอบวิชาชีพทางการศึกษา” หมายความว่า ครู ผู้บริหารสถานศึกษา ผู้บริหารการศึกษา และบุคลากรทางการศึกษาอื่น ซึ่งได้รับใบอนุญาตเป็นผู้ประกอบวิชาชีพตามพระราชบัญญัติสภาครูและบุคลากรทางการศึกษา พ.ศ. ๒๕๕๖

“ครู” หมายความว่า บุคคลซึ่งประกอบวิชาชีพหลักทางด้านการเรียนการสอนและการส่งเสริมการเรียนรู้ของผู้เรียนด้วยวิธีการต่าง ๆ ในสถานศึกษาปฐมวัย ขั้นพื้นฐาน และอุดมศึกษาที่ต่ำกว่าปริญญา ทั้งของรัฐและเอกชน

“ผู้บริหารสถานศึกษา” หมายความว่า บุคคลซึ่งปฏิบัติงานในตำแหน่งผู้บริหารสถานศึกษาภายในเขตพื้นที่การศึกษา และสถานศึกษาอื่นที่จัดการศึกษาปฐมวัย ขั้นพื้นฐาน และอุดมศึกษาที่ต่ำกว่าปริญญา ทั้งของรัฐและเอกชน

“ผู้บริหารการศึกษา” หมายความว่า บุคคลซึ่งปฏิบัติงานในตำแหน่งผู้บริหารนอกสถานศึกษา ในระดับเขตพื้นที่การศึกษา

“บุคลากรทางการศึกษาอื่น” หมายความว่า บุคคลซึ่งทำหน้าที่สนับสนุนการศึกษา ให้บริการ หรือปฏิบัติงานเกี่ยวเนื่องกับการจัดกระบวนการเรียนการสอน การนิเทศ และการบริหารการศึกษา ในหน่วยงานการศึกษาต่าง ๆ ซึ่งหน่วยงานการศึกษากำหนดตำแหน่งให้ต้องมีคุณวุฒิทางการศึกษา

“มาตรฐานวิชาชีพทางการศึกษา” หมายความว่า ข้อกำหนดเกี่ยวกับคุณลักษณะ และคุณภาพ ที่พึงประสงค์ในการประกอบวิชาชีพทางการศึกษา ซึ่งผู้ประกอบวิชาชีพทางการศึกษาต้องประพฤติปฏิบัติตาม ประกอบด้วย มาตรฐานความรู้และประสบการณ์วิชาชีพ มาตรฐานการปฏิบัติงานและมาตรฐานการปฏิบัติตน

“มาตรฐานความรู้และประสบการณ์วิชาชีพ” หมายความว่า ข้อกำหนดเกี่ยวกับความรู้และ ประสบการณ์ในการจัดการเรียนรู้ หรือการจัดการศึกษา ซึ่งผู้ต้องการประกอบวิชาชีพทางการศึกษา ต้องมีเพียงพอที่สามารถนำไปใช้ในการประกอบวิชาชีพได้

“มาตรฐานการปฏิบัติงาน” หมายความว่า ข้อกำหนดเกี่ยวกับคุณลักษณะหรือการแสดงพฤติกรรม การปฏิบัติงานและการพัฒนางาน ซึ่งผู้ประกอบวิชาชีพทางการศึกษาต้องปฏิบัติตามเพื่อให้เกิดผล ตามวัตถุประสงค์และเป้าหมายการเรียนรู้ หรือการจัดการศึกษา รวมทั้งต้องฝึกฝนให้มีทักษะหรือ ความชำนาญสูงขึ้นอย่างต่อเนื่อง

“มาตรฐานการปฏิบัติตน” หมายความว่า จรรยาบรรณของวิชาชีพที่กำหนดขึ้นเป็นแบบแผน ในการประพฤติตน ซึ่งผู้ประกอบวิชาชีพทางการศึกษาต้องปฏิบัติตาม เพื่อรักษาและส่งเสริมเกียรติคุณ ชื่อเสียง และฐานะของผู้ประกอบวิชาชีพทางการศึกษาให้เป็นที่เชื่อถือศรัทธาแก่ผู้รับบริการและสังคม อันจะนำมาซึ่งเกียรติและศักดิ์ศรีแห่งวิชาชีพ

ข้อ ๕ ให้ประธานกรรมการคุรุสภารักษาการตามข้อบังคับนี้ และให้มีอำนาจออกระเบียบ ประกาศ หรือคำสั่งเพื่อปฏิบัติตามข้อบังคับนี้ รวมทั้งให้มีอำนาจตีความและวินิจฉัยชี้ขาดปัญหาเกี่ยวกับการปฏิบัติตามที่กำหนดไว้ในข้อบังคับ

เล่ม ๑๓๐ ตอนพิเศษ ๑๓๐ ง ราชกิจจานุเบกษา ๔ ตุลาคม ๒๕๕๖

หน้า ๖๗

หมวด ๑

มาตรฐานความรู้และประสบการณ์วิชาชีพ

ข้อ ๖ ผู้ประกอบวิชาชีพครู ต้องมีคุณสมบัติไม่ต่ำกว่าปริญญาตรีทางการศึกษา หรือเทียบเท่า หรือมีคุณสมบัติอื่นที่คุรุสภารับรอง โดยมีมาตรฐานความรู้และประสบการณ์วิชาชีพ ดังต่อไปนี้

(ก) มาตรฐานความรู้ ประกอบด้วยความรู้ ดังต่อไปนี้

- ๑) ความเป็นครู
- ๒) ปรัชญาการศึกษา
- ๓) ภาษาและวัฒนธรรม
- ๔) จิตวิทยาสำหรับครู
- ๕) หลักสูตร
- ๖) การจัดการเรียนรู้และการจัดการชั้นเรียน
- ๗) การวิจัยเพื่อพัฒนาการเรียนรู้
- ๘) นวัตกรรมและเทคโนโลยีสารสนเทศทางการศึกษา
- ๙) การวัดและการประเมินผลการเรียนรู้
- ๑๐) การประกันคุณภาพการศึกษา
- ๑๑) คุณธรรม จริยธรรม และจรรยาบรรณ

(ข) มาตรฐานประสบการณ์วิชาชีพ ผ่านการปฏิบัติการสอนในสถานศึกษาตามหลักสูตร ปริญญาทางการศึกษา เป็นเวลาไม่น้อยกว่าหนึ่งปี และผ่านเกณฑ์การประเมินปฏิบัติการสอนตามหลักเกณฑ์ วิธีการ และเงื่อนไขที่คณะกรรมการคุรุสภากำหนด ดังต่อไปนี้

- ๑) การฝึกปฏิบัติวิชาชีพระหว่างเรียน
- ๒) การปฏิบัติการสอนในสถานศึกษาในสาขาวิชาเฉพาะ

ข้อ ๗ ผู้ประกอบวิชาชีพผู้บริหารสถานศึกษา ต้องมีคุณสมบัติไม่ต่ำกว่าปริญญาตรีทางการบริหาร การศึกษา หรือเทียบเท่า หรือมีคุณสมบัติอื่นที่คุรุสภารับรอง โดยมีมาตรฐานความรู้และประสบการณ์วิชาชีพ ดังต่อไปนี้

(ก) มาตรฐานความรู้ ประกอบด้วยความรู้ ดังต่อไปนี้

- ๑) การพัฒนาวิชาชีพ
- ๒) ความเป็นผู้นำทางวิชาการ
- ๓) การบริหารสถานศึกษา
- ๔) หลักสูตร การสอน การวัดและประเมินผลการเรียนรู้
- ๕) กิจการและกิจกรรมนักเรียน
- ๖) การประกันคุณภาพการศึกษา
- ๗) คุณธรรม จริยธรรมและจรรยาบรรณ

หน้า ๖๘

เล่ม ๑๓๐ ตอนพิเศษ ๑๓๐ ง

ราชกิจจานุเบกษา

๔ ตุลาคม ๒๕๕๖

(ข) มาตรฐานประสบการณ์วิชาชีพ ดังต่อไปนี้

๑) มีประสบการณ์ด้านปฏิบัติการสอนมาแล้วไม่น้อยกว่าห้าปี หรือ

๒) มีประสบการณ์ด้านปฏิบัติการสอนและต้องมีประสบการณ์ในตำแหน่งหัวหน้าหมวด หรือหัวหน้าสาย หรือหัวหน้างาน หรือตำแหน่งบริหารอื่น ๆ ในสถานศึกษามาแล้วไม่น้อยกว่าสองปี

ข้อ ๘ ผู้ประกอบวิชาชีพผู้บริหารการศึกษา ต้องมีคุณวุฒิไม่ต่ำกว่าปริญญาตรีทางการบริหาร การศึกษา หรือเทียบเท่า หรือมีคุณวุฒิอื่นที่คุรุสภารับรอง โดยมีมาตรฐานความรู้และประสบการณ์วิชาชีพ ดังต่อไปนี้

(ก) มาตรฐานความรู้ ประกอบด้วยความรู้ ดังต่อไปนี้

๑) การพัฒนาวิชาชีพ

๒) ความเป็นผู้นำทางวิชาการ

๓) การบริหารการศึกษา

๔) การส่งเสริมคุณภาพการศึกษา

๕) การประกันคุณภาพการศึกษา

๖) คุณธรรม จริยธรรมและจรรยาบรรณ

(ข) มาตรฐานประสบการณ์วิชาชีพ ดังต่อไปนี้

๑) มีประสบการณ์ด้านปฏิบัติการสอนมาแล้วไม่น้อยกว่าแปดปี หรือ

๒) มีประสบการณ์ในตำแหน่งผู้บริหารสถานศึกษามาแล้วไม่น้อยกว่าสามปี หรือ

๓) มีประสบการณ์ในตำแหน่งบุคลากรทางการศึกษาอื่นตามที่กำหนดในกฎกระทรวง มาแล้วไม่น้อยกว่าสามปี หรือ

๔) มีประสบการณ์ในตำแหน่งบุคลากรทางการศึกษาอื่นที่มีประสบการณ์การบริหาร ไม่ต่ำกว่าหัวหน้ากลุ่ม หรือผู้อำนวยการกลุ่ม หรือเทียบเท่ามาแล้วไม่น้อยกว่าห้าปี หรือ

๕) มีประสบการณ์ด้านปฏิบัติการสอน และมีประสบการณ์ในตำแหน่งผู้บริหารสถานศึกษา หรือบุคลากรทางการศึกษาอื่น ตามที่กำหนดในกฎกระทรวง หรือบุคลากรทางการศึกษาอื่นที่มีประสบการณ์การบริหารไม่ต่ำกว่าหัวหน้ากลุ่ม หรือผู้อำนวยการกลุ่ม หรือเทียบเท่า รวมกันมาแล้วไม่น้อยกว่าแปดปี

ข้อ ๙ ผู้ประกอบวิชาชีพศึกษานิเทศก์ ต้องมีคุณวุฒิไม่ต่ำกว่าปริญญาโททางการศึกษา หรือเทียบเท่า หรือมีคุณวุฒิอื่นที่คุรุสภารับรอง โดยมีมาตรฐานความรู้และประสบการณ์วิชาชีพ ดังต่อไปนี้

(ก) มาตรฐานความรู้ ประกอบด้วยความรู้ ดังต่อไปนี้

๑) การพัฒนาวิชาชีพ

๒) การนิเทศการศึกษา

๓) แผนและกิจกรรมการนิเทศ

หน้า ๖๙

เล่ม ๑๓๐ ตอนพิเศษ ๑๓๐ ง

ราชกิจจานุเบกษา

๔ ตุลาคม ๒๕๕๖

- ๔) การพัฒนาหลักสูตรและการจัดการเรียนรู้
 ๕) การวิจัยทางการศึกษา
 ๖) นวัตกรรมและเทคโนโลยีสารสนเทศทางการศึกษา
 ๗) การประกันคุณภาพการศึกษา
 ๘) คุณธรรม จริยธรรมและจรรยาบรรณ
- (ข) มาตรฐานประสบการณ์วิชาชีพ ดังต่อไปนี้
- ๑) มีประสบการณ์ด้านปฏิบัติการสอนมาแล้วไม่น้อยกว่าห้าปี หรือมีประสบการณ์ด้านปฏิบัติการสอนและมีประสบการณ์ในตำแหน่งผู้บริหารสถานศึกษา หรือผู้บริหารการศึกษา รวมกันมาแล้วไม่น้อยกว่าห้าปี
- ๒) มีผลงานทางวิชาการที่มีคุณภาพและมีการเผยแพร่
- ข้อ ๑๐ สาระความรู้และสมรรถนะของผู้ประกอบวิชาชีพทางการศึกษาตามมาตรฐานความรู้และประสบการณ์วิชาชีพให้เป็นไปตามที่คณะกรรมการคุรุสภากำหนด

หมวด ๒

มาตรฐานการปฏิบัติงาน

- ข้อ ๑๑ ผู้ประกอบวิชาชีพครู ต้องมีมาตรฐานการปฏิบัติงาน ดังต่อไปนี้
- ๑) ปฏิบัติกิจกรรมทางวิชาการเพื่อพัฒนาวิชาชีพครูให้ก้าวหน้าอยู่เสมอ
 ๒) ตัดสินใจปฏิบัติกิจกรรมต่าง ๆ โดยคำนึงถึงผลที่จะเกิดแก่ผู้เรียน
 ๓) มุ่งมั่นพัฒนาผู้เรียนให้เติบโตเต็มตามศักยภาพ
 ๔) พัฒนาแผนการสอนให้สามารถปฏิบัติได้จริงในชั้นเรียน
 ๕) พัฒนาสื่อการเรียนการสอนให้มีประสิทธิภาพอยู่เสมอ
 ๖) จัดกิจกรรมการเรียนการสอนให้ผู้เรียนรู้จักคิดวิเคราะห์ คิดสร้างสรรค์โดยเน้นผลถาวรที่เกิดแก่ผู้เรียน
- ๗) รายงานผลการพัฒนาคุณภาพของผู้เรียนได้อย่างมีระบบ
 ๘) ปฏิบัติตนเป็นแบบอย่างที่ดีแก่ผู้เรียน
 ๙) ร่วมมือกับผู้อื่นในสถานศึกษาอย่างสร้างสรรค์
 ๑๐) ร่วมมือกับผู้อื่นในชุมชนอย่างสร้างสรรค์
 ๑๑) แสวงหาและใช้ข้อมูลข่าวสารในการพัฒนา
 ๑๒) สร้างโอกาสให้ผู้เรียนได้เรียนรู้ในทุกสถานการณ์
- ข้อ ๑๒ ผู้ประกอบวิชาชีพผู้บริหารสถานศึกษา และผู้บริหารการศึกษา ต้องมีมาตรฐานการปฏิบัติงาน ดังต่อไปนี้
- ๑) ปฏิบัติกิจกรรมทางวิชาการเพื่อพัฒนาวิชาชีพการบริหารการศึกษาให้ก้าวหน้าอยู่เสมอ

หน้า ๗๐

เล่ม ๑๓๐ ตอนพิเศษ ๑๓๐ ง

ราชกิจจานุเบกษา

๔ ตุลาคม ๒๕๕๖

๒) ตัดสินใจปฏิบัติกิจกรรมต่าง ๆ โดยคำนึงถึงผลที่จะเกิดขึ้นกับการพัฒนาของผู้เรียน บุคลากร และชุมชน

๓) มุ่งมั่นพัฒนาผู้ร่วมงานให้สามารถปฏิบัติงานได้เต็มศักยภาพ

๔) พัฒนาแผนงานขององค์การให้มีคุณภาพสูง สามารถปฏิบัติให้เกิดผลได้จริง

๕) พัฒนาและใช้นวัตกรรมการบริหารจนเกิดผลงานที่มีคุณภาพสูงขึ้นเป็นลำดับ

๖) ปฏิบัติงานขององค์การโดยเน้นผลถาวร

๗) ดำเนินการและรายงานผลการพัฒนาคุณภาพการศึกษาได้อย่างเป็นระบบ

๘) ปฏิบัติตนเป็นแบบอย่างที่ดี

๙) ร่วมมือกับชุมชนและหน่วยงานอื่นอย่างสร้างสรรค์

๑๐) แสวงหาและใช้ข้อมูลข่าวสารในการพัฒนา

๑๑) เป็นผู้นำและสร้างผู้นำทางวิชาการในหน่วยงานของตนได้

๑๒) สร้างโอกาสในการพัฒนาได้ทุกสถานการณ์

ข้อ ๑๓ ผู้ประกอบวิชาชีพศึกษานิเทศก์ ต้องมีมาตรฐานการปฏิบัติงาน ดังต่อไปนี้

๑) ปฏิบัติกิจกรรมทางวิชาการเพื่อพัฒนาการนิเทศการศึกษา เพื่อให้เกิดการพัฒนาวิชาชีพทางการศึกษาอย่างสม่ำเสมอ

๒) ตัดสินใจปฏิบัติกิจกรรมการนิเทศการศึกษา โดยคำนึงถึงผลที่จะเกิดแก่ผู้รับการนิเทศ

๓) มุ่งมั่นพัฒนาผู้รับการนิเทศให้ลงมือปฏิบัติกิจกรรมจนเกิดผลต่อการพัฒนาอย่างมีคุณภาพ เต็มศักยภาพ

๔) พัฒนาแผนการนิเทศให้มีคุณภาพสูง สามารถปฏิบัติให้เกิดผลได้จริง

๕) พัฒนาและใช้นวัตกรรมการนิเทศการศึกษจนเกิดผลงานที่มีคุณภาพสูงขึ้นเป็นลำดับ

๖) จัดกิจกรรมการนิเทศการศึกษาโดยเน้นผลถาวรที่เกิดแก่ผู้รับการนิเทศ

๗) ดำเนินการและรายงานผลการนิเทศการศึกษาให้มีคุณภาพสูงได้อย่างเป็นระบบ

๘) ปฏิบัติตนเป็นแบบอย่างที่ดี

๙) ร่วมพัฒนางานกับผู้อื่นอย่างสร้างสรรค์

๑๐) แสวงหาและใช้ข้อมูลข่าวสารในการพัฒนา

๑๑) เป็นผู้นำและสร้างผู้นำทางวิชาการ

๑๒) สร้างโอกาสในการพัฒนางานได้ทุกสถานการณ์

หมวด ๓

มาตรฐานการปฏิบัติตน

ข้อ ๑๔ ผู้ประกอบวิชาชีพทางการศึกษา ต้องมีมาตรฐานการปฏิบัติตนตามข้อบังคับคุรุสภา ว่าด้วยจรรยาบรรณของวิชาชีพ

หน้า ๗๑

เล่ม ๑๓๐ ตอนพิเศษ ๑๓๐ ง

ราชกิจจานุเบกษา

๔ ตุลาคม ๒๕๕๖

หมวด ๔

บทเฉพาะกาล

ข้อ ๑๕ ข้อบังคับนี้ไม่กระทบสิทธิและหน้าที่ของบรรดาผู้ได้รับใบอนุญาตประกอบวิชาชีพทางการศึกษา ที่ใช้มาตรฐานวิชาชีพตามข้อบังคับคุรุสภา ว่าด้วยมาตรฐานวิชาชีพและจรรยาบรรณวิชาชีพ พ.ศ. ๒๕๔๘

ข้อ ๑๖ ให้สถาบันที่ยังปรับปรุงหลักสูตรไม่แล้วเสร็จตามข้อบังคับนี้ ยังคงใช้หลักสูตรตามข้อบังคับคุรุสภา ว่าด้วยมาตรฐานวิชาชีพและจรรยาบรรณวิชาชีพ พ.ศ. ๒๕๔๘ ไปพลางก่อน ทั้งนี้ ต้องไม่เกินสามปีหลังจากวันที่ข้อบังคับนี้ใช้บังคับ

ข้อ ๑๗ ผู้ที่สำเร็จการศึกษาตามหลักสูตรที่ใช้มาตรฐานวิชาชีพตามข้อบังคับคุรุสภา ว่าด้วยมาตรฐานวิชาชีพและจรรยาบรรณของวิชาชีพ พ.ศ. ๒๕๔๘ ที่ต้องการขึ้นทะเบียนขอรับใบอนุญาตให้มาขอขึ้นทะเบียนใบอนุญาตให้แล้วเสร็จภายในห้าปีนับตั้งแต่วันที่สำเร็จการศึกษา

ผู้มีคุณสมบัติไม่ต่ำกว่าปริญญาตรีทางการศึกษา หรือเทียบเท่า หรือคุณสมบัติอื่นที่คุรุสภาให้การรับรองตามข้อบังคับคุรุสภา ว่าด้วยมาตรฐานวิชาชีพและจรรยาบรรณของวิชาชีพ พ.ศ. ๒๕๔๘ สามารถใช้เป็นคุณสมบัติในการขอรับใบอนุญาตประกอบวิชาชีพครูได้ภายในห้าปีนับตั้งแต่วันที่ข้อบังคับนี้ใช้บังคับ

ผู้มีคุณสมบัติไม่ต่ำกว่าปริญญาตรีทางการบริหารการศึกษา หรือเทียบเท่า หรือคุณสมบัติอื่นที่คุรุสภาให้การรับรองตามข้อบังคับคุรุสภา ว่าด้วยมาตรฐานวิชาชีพและจรรยาบรรณของวิชาชีพ พ.ศ. ๒๕๔๘ สามารถใช้เป็นคุณสมบัติในการขอรับใบอนุญาตประกอบวิชาชีพผู้บริหารสถานศึกษา และผู้บริหารการศึกษาได้ภายในห้าปีนับตั้งแต่วันที่ข้อบังคับนี้ใช้บังคับ

ผู้มีคุณสมบัติไม่ต่ำกว่าปริญญาโททางการศึกษา หรือเทียบเท่า หรือคุณสมบัติอื่นที่คุรุสภาให้การรับรองตามข้อบังคับคุรุสภา ว่าด้วยมาตรฐานวิชาชีพและจรรยาบรรณของวิชาชีพ พ.ศ. ๒๕๔๘ สามารถใช้เป็นคุณสมบัติในการขอรับใบอนุญาตประกอบวิชาชีพศึกษานิเทศก์ได้ภายในห้าปีนับตั้งแต่วันที่ข้อบังคับนี้ใช้บังคับ

ประกาศ ณ วันที่ ๑๙ กันยายน พ.ศ. ๒๕๕๖

ศาสตราจารย์ไพฑูรย์ สินลารัตน์

ประธานกรรมการคุรุสภา

ภาคผนวก ค.

ข้อบังคับมหาวิทยาลัยราชภัฏเพชรบุรี ว่าด้วย ประมวลจริยธรรม พ.ศ. 2564



**ข้อบังคับมหาวิทยาลัยราชภัฏเพชรบุรี
ว่าด้วยประมวลจริยธรรม พ.ศ. ๒๕๖๔**

ตามพระราชบัญญัติการอุดมศึกษา พ.ศ. ๒๕๖๒ มาตรา ๒๐ ได้กำหนดให้สภาสถาบันอุดมศึกษาต้องจัดให้มีประมวลจริยธรรมของนายกสภามหาวิทยาลัย กรรมการสภามหาวิทยาลัย ผู้บริหารและบุคลากรของสถาบันอุดมศึกษา และผู้เรียน โดยมีกลไกในการส่งเสริม ตรวจสอบและบังคับใช้ที่มีประสิทธิภาพ และคณะกรรมการธรรมาภิบาลและจริยธรรมได้เห็นชอบประมวลจริยธรรมแล้ว นั้น

อาศัยอำนาจตามความในมาตรา ๑๘ (๒) แห่งพระราชบัญญัติมหาวิทยาลัยราชภัฏ พ.ศ. ๒๕๔๗ ประกอบกับมติสภามหาวิทยาลัยราชภัฏเพชรบุรีในคราวประชุมครั้งที่ ๓/๒๕๖๔ เมื่อวันที่ ๑๕ มีนาคม พ.ศ. ๒๕๖๔ ออกข้อบังคับไว้ดังนี้

**หมวด ๑
บททั่วไป**

ข้อ ๑ ข้อบังคับนี้ เรียกว่า “ข้อบังคับมหาวิทยาลัยราชภัฏเพชรบุรีว่าด้วยประมวลจริยธรรม พ.ศ. ๒๕๖๔”

ข้อ ๒ ข้อบังคับนี้ให้ใช้บังคับตั้งแต่วันถัดจากวันที่ประกาศเป็นต้นไป

ข้อ ๓ ให้ยกเลิกข้อบังคับมหาวิทยาลัยราชภัฏเพชรบุรี ว่าด้วยจรรยาบรรณของบุคลากรมหาวิทยาลัยราชภัฏเพชรบุรี พ.ศ. ๒๕๕๒ และให้ใช้ข้อบังคับนี้แทน

ข้อ ๔ ในข้อบังคับนี้

“มหาวิทยาลัย” หมายความว่า มหาวิทยาลัยราชภัฏเพชรบุรี

“สภามหาวิทยาลัย” หมายความว่า สภามหาวิทยาลัยราชภัฏเพชรบุรี

“บุคลากรของมหาวิทยาลัย” หมายความว่า ข้าราชการพลเรือนในสถาบันอุดมศึกษา พนักงาน ลูกจ้างประจำ และพนักงานชั่วคราวของมหาวิทยาลัยราชภัฏเพชรบุรี

“บุคลากรในมหาวิทยาลัย” หมายความว่า นายกสภามหาวิทยาลัย กรรมการสภามหาวิทยาลัย ผู้บริหารและบุคลากรของมหาวิทยาลัย และผู้เรียนในมหาวิทยาลัยราชภัฏเพชรบุรี

“ผู้เรียน” หมายความว่า นักเรียน นักศึกษา หรือผู้เข้าอบรมหลักสูตรระยะสั้นของมหาวิทยาลัยราชภัฏเพชรบุรี

“ประมวลจริยธรรม” หมายความว่า ประมวลจริยธรรมของบุคลากรในมหาวิทยาลัย

“คณะกรรมการคุ้มครองจริยธรรม” หมายความว่า คณะกรรมการคุ้มครองจริยธรรมซึ่งปฏิบัติหน้าที่โดยคณะกรรมการธรรมาภิบาลและจริยธรรม ประจำมหาวิทยาลัยราชภัฏเพชรบุรี

ข้อ ๕ ให้อธิการบดีเป็นผู้รักษาการตามข้อบังคับนี้ กรณีมีปัญหาเกี่ยวกับการปฏิบัติตามข้อบังคับนี้หรือต้องตีความตามข้อบังคับนี้ ให้อธิการบดีเป็นผู้วินิจฉัยสั่งการและให้ถือเป็นที่สุด

๒

หมวด ๒
ประมวลจริยธรรม

ส่วนที่ ๑

จริยธรรมของนายสภามหาวิทยาลัยและกรรมการสภามหาวิทยาลัย

ข้อ ๖ นายสภามหาวิทยาลัยและกรรมการสภามหาวิทยาลัยต้องยึดมั่นในหลักจริยธรรมสำคัญ ๘ ประการ ดังนี้

- (๑) ประพฤติตนเป็นแบบอย่างที่ดีและปฏิบัติหน้าที่ด้วยความรอบคอบระมัดระวัง
- (๒) ยึดมั่นในสิ่งที่ถูกต้องและเป็นไปตามกฎหมาย กฎระเบียบข้อบังคับและเงื่อนไขต่าง ๆ
- (๓) ปฏิบัติหน้าที่ด้วยความซื่อสัตย์สุจริต มีคุณธรรมจริยธรรม และจรรยาบรรณของกรรมการสภามหาวิทยาลัย
- (๔) ปฏิบัติหน้าที่ด้วยสำนึกความรับผิดชอบ โปร่งใส และตรวจสอบได้ รวมทั้งกำกับดูแลให้เปิดเผยข้อมูลที่ถูกต้อง และเชื่อถือได้แก่สาธารณะ
- (๕) ปฏิบัติหน้าที่อย่างเป็นธรรม มีความเป็นกลางไม่เลือกปฏิบัติ และไม่มีผลประโยชน์ทับซ้อน
- (๖) ปฏิบัติหน้าที่โดยยึดหลักความคุ้มค่า มุ่งเน้นคุณภาพประสิทธิภาพ และประสิทธิผลของงานเป็นหลัก
- (๗) เสียสละ อุทิศตนปฏิบัติหน้าที่เพื่อผลประโยชน์ของมหาวิทยาลัยและสาธารณะ
- (๘) ปฏิบัติหน้าที่ที่องค์คณะแบบมีส่วนร่วม มุ่งแสวงหาฉันทมติและรับฟังข้อมูลรอบด้านจากผู้เกี่ยวข้องทุกฝ่าย

ส่วนที่ ๒

จริยธรรมของผู้บริหาร

ข้อ ๗ ผู้บริหารของมหาวิทยาลัย ต้องรักษาจริยธรรมสำหรับผู้บริหาร ดังนี้

- (๑) เป็นแบบอย่างที่ดีหรือผู้นำในการปฏิบัติตนอยู่ในกรอบค่านิยม คุณธรรม จริยธรรม จรรยาบรรณของมหาวิทยาลัย และปฏิบัติหน้าที่ด้วยความรอบคอบ ระมัดระวัง
- (๒) มีความยุติธรรม มีความเป็นกลาง ไม่เลือกปฏิบัติ เคารพสิทธิในการกระทำหรือแสดงความคิดเห็นของผู้ได้บังคับบัญชาในทางที่เหมาะสม และไม่มีผลประโยชน์ทับซ้อน
- (๓) บริหารจัดการด้วยความรับผิดชอบ โปร่งใส ตรวจสอบได้
- (๔) ปฏิบัติหน้าที่โดยยึดหลักความคุ้มค่า มุ่งเน้นคุณภาพ ประสิทธิภาพ และประสิทธิผลของงานเป็นหลัก
- (๕) ยึดมั่นในสิ่งที่ถูกต้อง เป็นไปตามกฎหมาย กฎระเบียบ ข้อบังคับ และเงื่อนไขต่าง ๆ
- (๖) เสียสละ อุทิศตนปฏิบัติหน้าที่เพื่อผลประโยชน์ของมหาวิทยาลัยและสาธารณะ
- (๗) รักษาเสรีภาพทางวิชาการอย่างมีความรับผิดชอบ
- (๘) ปกป้อง รักษา ทรัพย์สินของมหาวิทยาลัย
- (๙) บริหารการจัดการข้อมูลความลับของมหาวิทยาลัยด้วยความรอบคอบ

/ (๑๐) ควบคุม...

๓

(๑๐) ควบคุมให้มีการจัดซื้อจัดจ้างที่โปร่งใส

(๑๑) ส่งเสริม พัฒนา ให้เกิดความปลอดภัยในสถานที่ทำงาน และดูแลรักษาชีวอนามัย

ส่วนที่ ๓

จริยธรรมของบุคลากร

ข้อ ๘ บุคลากรประเภทวิชาการ ต้องรักษาจริยธรรมสำหรับบุคลากรสายวิชาการ ดังนี้

(๑) พึงรักและศรัทธาในความเป็นครู ประพฤติปฏิบัติตนอย่างมีจริยธรรมให้เป็นผู้สมควรแก่การยกย่อง เป็นแบบอย่างที่ดีแก่ผู้เรียน และผู้อื่นทั้งด้านส่วนตัวและการทำงาน ตลอดจนเป็นสมาชิกที่ดีขององค์กรวิชาชีพอาจารย์

(๒) พึงอบรมสั่งสอนศิษย์อย่างเต็มความสามารถด้วยความบริสุทธิ์ใจโดยไม่ปิดบังช่วยเหลือ และปฏิบัติต่อศิษย์อย่างมีคุณธรรม จริยธรรม มีความเมตตากรุณา มีความยุติธรรมต่อผู้เรียน

(๓) พึงปฏิบัติหน้าที่ด้วยความรับผิดชอบ เสียสละอดทน ซื่อสัตย์ สุจริต อุทิศตนเพื่อผู้เรียนและการศึกษา

(๔) พึงปฏิบัติงานโดยใช้เสรีภาพทางวิชาการในทางที่สุจริต มีจริยธรรมนักวิจัยรับผิดชอบปราศจากการถูกครอบงำด้วยอิทธิพลหรือผลประโยชน์ใด

(๕) พึงเป็นผู้มีความคิดริเริ่ม มีความกระตือรือร้นในการแสวงหาความรู้ ติดตามความก้าวหน้าทางวิชาการและเทคโนโลยีสารสนเทศ เพื่อนำมาใช้ในการพัฒนาปรับปรุงการสอนให้ดียิ่งขึ้น

(๖) พึงรับใช้สังคมด้วยการสร้างผลงานทางวิชาการที่มีคุณภาพและได้มาตรฐาน

ข้อ ๙ บุคลากรของมหาวิทยาลัย ต้องรักษาจริยธรรมต่อตนเอง วิชาชีพและการปฏิบัติงาน ดังนี้

(๑) พึงยึดมั่นในระบอบประชาธิปไตยอันมีพระมหากษัตริย์ทรงเป็นประมุขปฏิบัติตามกฎหมาย ระเบียบ ข้อบังคับ และแบบธรรมเนียมของมหาวิทยาลัย

(๒) พึงประพฤติตนตามแนวทางหลักปรัชญาเศรษฐกิจพอเพียง ยึดหลักพออยู่พอกินพอใช้ ลดค่าใช้จ่าย และความฟุ้งเฟ้อ

(๓) พึงยึดมั่นในคุณธรรมจริยธรรม เป็นผู้ที่มีศีลธรรมอันดี และประพฤติตนให้เหมาะสมกับการเป็นผู้ปฏิบัติงานในมหาวิทยาลัยและตำแหน่งที่ดำรงอยู่

(๔) ต้องมีจิตสำนึกที่ดี ซื่อสัตย์สุจริตและรับผิดชอบต่อวิชาชีพในการปฏิบัติหน้าที่ด้วยความซื่อสัตย์ สุจริต โปร่งใสและตรวจสอบได้ ยึดถือประโยชน์ของประเทศชาติเหนือกว่าประโยชน์ส่วนตน ไม่มีผลประโยชน์ทับซ้อน รวมทั้งไม่แสวงหาผลประโยชน์โดยมิชอบ ในกรณีที่วิชาชีพใดมีจริยธรรมวิชาชีพกำหนดไว้ พึงยึดมั่นในหลักจรรยาวิชาชีพและปฏิบัติตามจรรยาวิชานั้นอย่างเคร่งครัด

การประพฤติผิดจรรยาวิชาชีพ ซึ่งคณะกรรมการตามวิชาชีพนั้นได้ลงโทษในชั้นความผิดจริยธรรมอย่างร้ายแรง ให้ถือเป็นความผิดวินัยอย่างร้ายแรงด้วย

(๕) พึงยืนหยัดทำในสิ่งที่ถูกต้องเป็นธรรมและถูกกฎหมาย มีทัศนคติที่ดี รวมทั้งเพิ่มพูนความรู้ ความสามารถ และทักษะในการทำงานจนเกิดความแตกฉานแม่นยำ เพื่อให้การปฏิบัติหน้าที่มีประสิทธิภาพและได้ประสิทธิผลยิ่งขึ้น

(๖) พึงให้บริการแก่ผู้รับบริการทุกคนด้วยความรวดเร็ว มีอัธยาศัยอันดี และไม่เลือกปฏิบัติ

(๗) พึงให้ข้อมูลข่าวสารแก่ประชาชนอย่างครบถ้วนถูกต้อง และไม่บิดเบือนข้อเท็จจริง

(๘) พึงมุ่งผลสัมฤทธิ์ของงาน รักษามาตรฐาน และมีคุณภาพ

(๑๐) บุคลากร...

๔

ข้อ ๑๐ บุคลากรของมหาวิทยาลัย ต้องรักษาจรรยาบรรณต่อมหาวิทยาลัย ดังนี้

- (๑) พึงยึดมั่นในปณิธานของมหาวิทยาลัย
- (๒) ต้องปฏิบัติงานด้วยความซื่อสัตย์ สุจริต เสมอภาค ปราศจากอคติ
- (๓) พึงปฏิบัติหน้าที่อย่างเต็มกำลังความสามารถ รอบคอบ รวดเร็วขยันหมั่นเพียรถูกต้อง สมเหตุสมผล โดยคำนึงถึงประโยชน์ของมหาวิทยาลัย ผู้ปกครอง และประชาชนเป็นสำคัญ
- (๔) พึงประพฤติตนเป็นผู้ตรงต่อเวลา และใช้เวลาการทำงานปฏิบัติหน้าที่ให้เป็นประโยชน์ต่อมหาวิทยาลัยอย่างเต็มที่

(๕) พึงดูแลรักษาและใช้ทรัพย์สินของมหาวิทยาลัยอย่างประหยัดและคุ้มค่าโดยระมัดระวังมิให้เสียหาย หรือสิ้นเปลืองเยี่ยงวิญญูชนพึงปฏิบัติต่อทรัพย์สินของตนเอง

ข้อ ๑๑ บุคลากรของมหาวิทยาลัย ต้องรักษาจรรยาบรรณต่อผู้ได้บังคับบัญชา ผู้บังคับบัญชา และผู้ร่วมงาน ดังนี้

(๑) ผู้บังคับบัญชา พึงดูแลเอาใจใส่ผู้ได้บังคับบัญชาในทุกเรื่องทั้งในด้านการปฏิบัติงาน ขวัญกำลังใจ สวัสดิการ ยอมรับฟังความคิดเห็นของผู้ได้บังคับบัญชา ตลอดจนปกครองผู้ได้บังคับบัญชาด้วยหลักธรรมาภิบาล

(๒) บุคลากรพึงปฏิบัติต่อผู้บังคับบัญชา ผู้ร่วมงานตลอดจนผู้เกี่ยวข้องด้วยความสุภาพ มีน้ำใจไมตรี เอื้ออาทร มีมนุษยสัมพันธ์และความสัมพันธ์ที่ดี

(๓) บุคลากรพึงมีความรับผิดชอบในการปฏิบัติงาน การให้ความร่วมมือช่วยเหลือเพื่อนร่วมงาน หรือกลุ่มงานของตนและส่วนรวม ทั้งในด้านการให้ความคิดเห็น การช่วยทำงานการแก้ปัญหา ร่วมกัน รวมทั้งการเสนอแนะในสิ่งที่เห็นว่าจะมีประโยชน์ต่อการพัฒนางานในความรับผิดชอบด้วย

(๔) บุคลากรต้องละเว้นจากการนำผลงานของผู้อื่นมาเป็นของตน และต้องไม่คัดลอกหรือลอกเลียนผลงานทางวิชาการของผู้อื่นโดยมิชอบ หรือนำผลงานทางวิชาการของผู้อื่น หรือจ้างวานหรือใช้ผู้อื่นทำผลงานทางวิชาการ เพื่อนำประโยชน์ไปใช้ในการเสนอขอกำหนดตำแหน่ง หรือการเลื่อนตำแหน่งให้สูงขึ้น หรือการให้ได้รับเงินเดือนในระดับสูงขึ้นหรือในการอื่นใด

การนำผลงานทางวิชาการของผู้อื่นมาเป็นผลงานทางวิชาการของตนโดยมิชอบ เป็นการทำความผิดจรรยาบรรณอย่างร้ายแรง และถือเป็นการผิดวินัยอย่างร้ายแรงด้วย

(๕) บุคลากรพึงเคารพเสรีภาพในการแสดงความคิดเห็น ยกย่องให้เกียรติในศักดิ์ศรีของเพื่อนร่วมงานที่มีมุมมองต่างจากตนเอง

ข้อ ๑๒ บุคลากรของมหาวิทยาลัย ต้องรักษาจรรยาบรรณต่อผู้เรียน ผู้รับบริการ ประชาชน และสังคม ดังนี้

(๑) พึงให้บริการแก่ผู้เรียน ผู้รับบริการ และประชาชน ที่มาติดต่องานอย่างเต็มกำลังความสามารถ ด้วยความรวดเร็ว เสมอภาค โปร่งใสและเป็นธรรมไม่เลือกปฏิบัติ ใช้ภาษาถ้อยคำสำนวนในการสื่อความหมายที่ชัดเจน สุภาพอ่อนโยนเหมาะสม และเข้าใจง่ายเมื่อเห็นว่าเรื่องใดไม่สามารถปฏิบัติได้ หรือไม่อยู่ในอำนาจหน้าที่ของตนจะต้องปฏิบัติ ต้องชี้แจงเหตุผลหรือแนะนำให้ติดต่อกับหน่วยงานหรือบุคคลที่เกี่ยวข้องกับเรื่องนั้นๆต่อไป

(๒) พึงละเว้นการรับทรัพย์สินหรือผลประโยชน์อื่นใด ซึ่งมีมูลค่าเกินปกติวิสัยที่วิญญูชนจะพึงให้โดยเสน่หาจากผู้เรียน ผู้รับบริการ ประชาชน หรือผู้ซึ่งอาจได้รับประโยชน์จากการปฏิบัติหน้าที่นั้น หากได้รับแล้ว และทราบภายหลังว่าทรัพย์สินหรือประโยชน์อื่นใดที่ได้รับไว้มีมูลค่าเกินปกติวิสัยก็ให้รายงานผู้บังคับบัญชาทราบโดยเร็วเพื่อดำเนินการตามควรแก่กรณีต่อไป

/การเรียกเก็บ...

๕

การเรียกรับหรือยอมจะรับทรัพย์สิน หรือประโยชน์อื่นใดจากผู้เรียน ผู้รับบริการหรือประชาชนเพื่อกระทำการหรือไม่กระทำการใดที่มีขอบ ถือว่าเป็นการทำผิดจริยธรรมและวินัยอย่างร้ายแรง

(๓) ต้องไม่สอนหรืออบรมหรือชักชวนผู้เรียน ผู้รับบริการ เพื่อให้กระทำการใดที่รู้ว่าเป็นผิดกฎหมายหรือฝ่าฝืนศีลธรรมอันดี

การสอนหรืออบรมหรือชักชวนผู้เรียน ผู้รับบริการ เพื่อให้กระทำการทั้งที่รู้ว่าผิดกฎหมายหรือฝ่าฝืนศีลธรรมอันดีของประชาชน ถือว่าเป็นการทำผิดจริยธรรมและวินัยอย่างร้ายแรง

(๔) พึงรักษาความลับของผู้เรียน ผู้รับบริการและประชาชนที่ได้มาจากการปฏิบัติหน้าที่หรือจากความไว้วางใจ ทั้งนี้เพื่อไม่ก่อให้เกิดความเสียหายแก่ผู้เรียน ผู้รับบริการหรือประชาชน

การเปิดเผยความลับของผู้เรียน ผู้รับบริการ ประชาชนที่ได้มาจากการปฏิบัติหน้าที่หรือจากความไว้วางใจโดยมิชอบ ก่อให้เกิดความเสียหายแก่ผู้เรียน ผู้รับบริการ ประชาชน ถือว่าเป็นการทำผิดจริยธรรมและวินัยอย่างร้ายแรง

(๕) พึงรักษาความสัมพันธ์อันดีกับผู้เรียน ผู้รับบริการ และประชาชนอย่างกัลยาณมิตร การล่วงเกิน การคุกคามหรือก่อความเดือนร้อนรำคาญ เพื่อสนองความต้องการทางเพศ

การล่วงละเมิดทางเพศ หรือมีความสัมพันธ์ทางเพศกับผู้เรียนซึ่งมีคู่สมรสของตน ถือว่าเป็นการทำผิดจริยธรรมและวินัยอย่างร้ายแรง

(๖) พึงปฏิบัติงานด้วยความรับผิดชอบที่ดีต่อผู้เรียน ผู้รับบริการ ประชาชน สังคมและประเทศชาติ รวมทั้งต้องให้ข้อมูลข่าวสารแก่ผู้เรียน ผู้รับบริการและประชาชน อย่างครบถ้วนถูกต้องและไม่บิดเบือนข้อเท็จจริง

ส่วนที่ ๔

จริยธรรมของผู้เรียน

ข้อ ๑๓ ผู้เรียนต้องรักษาคุณธรรม จริยธรรมดังนี้

- (๑) การมีวินัย ตรงต่อเวลา มีความรับผิดชอบ
- (๒) มีการประมาณตนในการดำเนินชีวิต
- (๓) แต่งกายสุภาพเรียบร้อย มีกิริยามารยาทที่ดีงาม
- (๔) มีความซื่อสัตย์ซื่อสัตย์ในการศึกษาเล่าเรียน
- (๕) มีการใฝ่รู้ใฝ่เรียนปฏิบัติอย่างสร้างสรรค์เชิงนวัตกรรม
- (๖) มีค่านิยมการเรียนรู้ตลอดชีวิต
- (๗) ให้ความเคารพบิดามารดา ครูอาจารย์ ผู้มีพระคุณ
- (๘) พัฒนาดน ครอบครัวยุคใหม่และสังคมด้วยแนวคิดปรัชญาของเศรษฐกิจพอเพียง
- (๙) มีความจงรักภักดีต่อประเทศชาติ ศาสนา พระมหากษัตริย์
- (๑๐) ปฏิบัติตามสิทธิและหน้าที่ของตนเอง เข้าใจผู้อื่น และไม่ละเมิดสิทธิผู้อื่น
- (๑๑) ปฏิบัติตามระเบียบแบบแผนของสังคม
- (๑๒) ตระหนักและร่วมแก้ปัญหาที่เกิดขึ้นในสังคม
- (๑๓) มีจิตสำนึกรับผิดชอบต่อสังคม และตระหนักถึงสิทธิเสรีภาพและความเสมอภาค
- (๑๔) อุทิศเวลาและร่างกาย เพื่อร่วมพัฒนาท้องถิ่น ชุมชน และสังคม

๖

หมวด ๓
กลไกและระบบการบังคับใช้ประมวลจริยธรรม

ข้อ ๑๔ ให้มีคณะกรรมการคุ้มครองจริยธรรม โดยให้คณะกรรมการธรรมาภิบาลและจริยธรรม ตามข้อบังคับว่าด้วยธรรมาภิบาลของมหาวิทยาลัย พ.ศ. ๒๕๖๔ ปฏิบัติหน้าที่คณะกรรมการคุ้มครองจริยธรรมตามข้อบังคับนี้

ข้อ ๑๕ คณะกรรมการคุ้มครองจริยธรรม มีอำนาจหน้าที่ ดังต่อไปนี้

(๑) กำกับ ดูแล การปฏิบัติตามจริยธรรมของบุคลากร และรายงานผลต่ออธิการบดีในเดือนตุลาคมของทุกปี

(๒) พิจารณาและวินิจฉัย กรณีมีการกล่าวหาอาจารย์หรือเจ้าหน้าที่กระทำผิดตามประมวลจริยธรรมนี้ ผลการพิจารณาผู้กระทำผิดทางจริยธรรมให้นำเสนออธิการบดีพิจารณา

(๓) เสนอแนะการแต่งตั้งคณะอนุกรรมการต่ออธิการบดีเพื่อช่วยปฏิบัติงานตามความจำเป็นและเหมาะสม

(๔) จัดระบบการส่งเสริมให้บุคลากรปฏิบัติตามประมวลจริยธรรมและมาตรการดำเนินการกับผู้ไม่ปฏิบัติตามประมวลจริยธรรม

(๕) ปฏิบัติหน้าที่อื่น ๆ ตามที่อธิการบดีมอบหมาย

ข้อ ๑๖ การประชุมคณะกรรมการคุ้มครองจริยธรรม ต้องมีกรรมการมาประชุมอย่างน้อยถึงหนึ่ง จึงถือว่าเป็นองค์ประชุม

การลงมติให้ใช้เสียงข้างมาก กรรมการคนหนึ่งให้มีหนึ่งเสียง ถ้าคะแนนเท่ากันให้ประธานในที่ประชุมออกเสียงหนึ่งเสียงเพื่อชี้ขาด

ข้อ ๑๗ การริเริ่มดำเนินการทางจริยธรรม อาจทำได้โดยผู้กล่าวหา หรือผู้บังคับบัญชา หรือคณะกรรมการคุ้มครองจริยธรรมขอให้ดำเนินการ

การดำเนินการทางจริยธรรม ตามวรรคหนึ่งให้เป็นไปตามข้อบังคับ ว่าด้วยการดำเนินการทางวินัย และที่แก้ไขเพิ่มเติม

ในกรณีที่ปรากฏผลการดำเนินการทางจริยธรรมตามวรรคสอง เป็นการกระทำความผิดจริยธรรมที่เป็นความผิดวินัยให้คณะกรรมการคุ้มครองจริยธรรมเสนออธิการบดีพิจารณาดำเนินการทางวินัยตามข้อบังคับของมหาวิทยาลัย

ข้อ ๑๘ บุคลากรของมหาวิทยาลัยที่ถูกสงสัยว่ากระทำผิดจริยธรรมที่เป็นความผิดวินัยหรือผิดวินัยอย่างร้ายแรง บุคลากรนั้นมีสิทธิอุทธรณ์ตามข้อบังคับมหาวิทยาลัย

ข้อ ๑๙ ในกรณีที่มีการกระทำผิดจริยธรรมเป็นการกระทำที่ไม่เป็นการประพฤดิหรือปฏิบัติผิดวินัยบุคลากร ให้ผู้บังคับบัญชาเสนอเรื่องต่ออธิการบดี เพื่อพิจารณาสั่งให้ดำเนินการ ดังนี้

(๑) ตักเตือนด้วยวาจา หรือ

(๒) สั่งให้ดำเนินการให้ถูกต้องภายในเวลาที่กำหนด หรือ

(๓) ทำทัณฑ์บน

เมื่อดำเนินการตามวรรคหนึ่งแล้ว ให้บันทึกไว้ในทะเบียนประวัติบุคลากรด้วย

/บุคลากร...

๗

บุคลากรของมหาวิทยาลัยผู้ใดที่ถูกลงโทษทางจริยธรรมข้อใดดังกล่าวแล้ว ไม่ปฏิบัติตาม คำตักเตือนหรือไม่ดำเนินการให้ถูกต้องหรือฝ่าฝืนทัณฑ์บน ให้ถือว่าเป็นการกระทำผิดวินัยบุคลากร ให้คณะกรรมการคุ้มครองจริยธรรมเสนอวิธีการบังคับดำเนินการทางวินัยตามข้อบังคับของมหาวิทยาลัย

ประกาศ ณ วันที่ ๑๖ มีนาคม พ.ศ. ๒๕๖๔

พลอากาศเอก

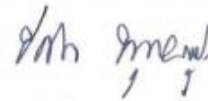

(ชลิต พุกมาสุช)

นายกสภามหาวิทยาลัยราชภัฏเพชรบุรี

ภาคผนวก ง.

ข้อบังคับมหาวิทยาลัยราชภัฏเพชรบุรี ว่าด้วย จรรยาบรรณของบุคลากร
มหาวิทยาลัยราชภัฏเพชรบุรี พ.ศ. 2552



ข้อบังคับมหาวิทยาลัยราชภัฏเพชรบุรี
ว่าด้วย จรรยาบรรณของบุคลากร มหาวิทยาลัยราชภัฏเพชรบุรี พ.ศ. ๒๕๕๒

โดยที่เป็นการสมควรออกข้อบังคับ ว่าด้วย จรรยาบรรณของบุคลากร มหาวิทยาลัยราชภัฏเพชรบุรี พ.ศ. ๒๕๕๒ เพื่อให้สอดคล้องกับบทบัญญัติแห่งกฎหมาย

อาศัยอำนาจตามความในมาตรา ๑๘(๒) แห่งพระราชบัญญัติมหาวิทยาลัยราชภัฏ พ.ศ. ๒๕๔๗ และมาตรา ๔๘ แห่งพระราชบัญญัติระเบียบข้าราชการพลเรือนในสถาบันอุดมศึกษา พ.ศ. ๒๕๔๗ โดยมติสภามหาวิทยาลัยราชภัฏเพชรบุรี ในคราวประชุมครั้งที่ ๖/๒๕๕๒ วันที่ ๒๐ กรกฎาคม พ.ศ. ๒๕๕๒ จึงออกข้อบังคับ ว่าด้วย จรรยาบรรณของบุคลากร มหาวิทยาลัยราชภัฏเพชรบุรี พ.ศ. ๒๕๕๒ ไว้ดังนี้

ข้อ ๑ ข้อบังคับนี้เรียกว่า “ข้อบังคับสภามหาวิทยาลัยราชภัฏเพชรบุรี ว่าด้วย จรรยาบรรณของบุคลากร มหาวิทยาลัยราชภัฏเพชรบุรี พ.ศ. ๒๕๕๒”

ข้อ ๒ ข้อบังคับนี้ให้ใช้บังคับนับแต่วันถัดจากวันประกาศเป็นต้นไป

ข้อ ๓ บรรดาข้อบังคับ ระเบียบ คำสั่ง หรือประกาศอื่นใดในส่วนที่กำหนดไว้แล้วในข้อบังคับนี้ หรือซึ่งขัดหรือแย้งกับข้อบังคับนี้ให้ใช้ข้อบังคับนี้แทน

ข้อ ๔ ในข้อบังคับนี้

“มหาวิทยาลัย” หมายความว่า มหาวิทยาลัยราชภัฏเพชรบุรี

“สภามหาวิทยาลัย” หมายความว่า สภามหาวิทยาลัยราชภัฏเพชรบุรี

“อธิการบดี” หมายความว่า อธิการบดีมหาวิทยาลัยราชภัฏเพชรบุรี

“คณาจารย์” หมายความว่า ข้าราชการพลเรือนในสถาบันอุดมศึกษาสายวิชาการ และให้หมายถึงพนักงานในสถาบันอุดมศึกษาสายวิชาการ สังกัดมหาวิทยาลัยราชภัฏเพชรบุรี

“ผู้บังคับบัญชา” หมายความว่า อธิการบดี คณบดี ผู้อำนวยการวิทยาลัย ผู้อำนวยการสำนัก ผู้อำนวยการกอง หรือหัวหน้าหน่วยงานที่เรียกชื่ออย่างอื่นที่มีฐานะเทียบเท่าคณะหรือกอง

“บุคลากร” หมายความว่า ข้าราชการพลเรือนในสถาบันอุดมศึกษา พนักงานในสถาบันอุดมศึกษาสายวิชาการและสายสนับสนุน และลูกจ้างสังกัดมหาวิทยาลัยราชภัฏเพชรบุรี

“นักศึกษา” หมายความว่า นักศึกษาของมหาวิทยาลัยราชภัฏเพชรบุรี

-๒-

"จรรยาบรรณ" หมายความว่า ประมวลความประพฤติที่พึงงามเพื่อรักษาและส่งเสริมเกียรติคุณ ชื่อเสียง และฐานะของบุคลากรในสังกัดมหาวิทยาลัยราชภัฏเพชรบุรี
ข้อ ๕ อธิการบดีเป็นผู้รักษาการตามข้อบังคับนี้

หมวด ๓
บททั่วไป

ข้อ ๖ บุคลากรมหาวิทยาลัยต้องรักษาและปฏิบัติตามจรรยาบรรณที่กำหนดไว้ตามข้อบังคับนี้โดยเคร่งครัด

หมวด ๒
จรรยาบรรณ

ส่วนที่ ๑
จรรยาบรรณต่อตนเองและวิชาชีพ

- ข้อ ๗ บุคลากรมหาวิทยาลัยพึงประพฤติตนตามแนวปรัชญาเศรษฐกิจพอเพียง
- ข้อ ๘ บุคลากรพึงยึดมั่นในคุณธรรมและจริยธรรม
- ข้อ ๙ บุคลากรต้องมีจิตสำนึกที่ดี ซื่อสัตย์ สุจริต และรับผิดชอบ
- ข้อ ๑๐ บุคลากรพึงยึดประโยชน์ของหน่วยงานและประเทศชาติเหนือกว่าประโยชน์ส่วนตนและไม่มีประโยชน์ทับซ้อน
- ข้อ ๑๑ บุคลากรพึงยึดมั่นในสิ่งที่ถูกต้อง เป็นธรรม และถูกกฎหมาย
- ข้อ ๑๒ บุคลากรพึงให้บริการแก่ผู้รับบริการด้วยความรวดเร็ว มีอัธยาศัย และไม่เลือกปฏิบัติ
- ข้อ ๑๓ บุคลากรพึงให้ข้อมูลข่าวสารแก่ประชาชนอย่างครบถ้วน ถูกต้อง และไม่บิดเบือนข้อเท็จจริง
- ข้อ ๑๔ บุคลากรพึงมุ่งผลสัมฤทธิ์ของงาน รักษามาตรฐาน มีคุณภาพ โปร่งใส และตรวจสอบได้
- ข้อ ๑๕ บุคลากรพึงยึดมั่นในระบอบประชาธิปไตยอันมีพระมหากษัตริย์ทรงเป็นประมุข
- ข้อ ๑๖ บุคลากรพึงยึดมั่นในหลักจรรยาบรรณวิชาชีพขององค์กร

-๓-

ส่วนที่ ๒

จรรยาบรรณต่อการปฏิบัติงาน และหน่วยงาน

ข้อ ๑๗ บุคลากรต้องปฏิบัติงานด้วยความซื่อสัตย์ สุจริต และไม่แสวงหาประโยชน์โดยมิชอบ

ข้อ ๑๘ บุคลากรพึงมีเจตคติที่ดี และพัฒนาตนเองให้มีคุณธรรม จริยธรรม รวมทั้งเพิ่มพูนความรู้ ความสามารถ ทักษะ ในการทำงานเพื่อให้เกิดการปฏิบัติหน้าที่อย่างมีประสิทธิภาพ และเกิดประสิทธิผลและต้องฝึกฝนตนเองให้แตกฉานและแม่นยำชำนาญ

ข้อ ๑๙ บุคลากรพึงปฏิบัติหน้าที่ราชการด้วยความสุจริต เสมอภาค และปราศจากอคติ

ข้อ ๒๐ บุคลากรพึงปฏิบัติหน้าที่ราชการอย่างเต็มกำลังความสามารถ รอบคอบ รวดเร็ว ซื่อสัตย์สุจริต ถูกต้อง สมเหตุสมผล โดยคำนึงถึงประโยชน์ของทางราชการและประชาชน เป็นสำคัญ

ข้อ ๒๑ บุคลากรประพฤติตนเป็นผู้ตรงต่อเวลา และใช้เวลาราชการปฏิบัติหน้าที่ให้เป็นประโยชน์ต่อทางราชการอย่างเต็มที่

ข้อ ๒๒ บุคลากรพึงดูแลรักษาและใช้ทรัพย์สินของทางราชการอย่างประหยัดและคุ้มค่า โดยระมัดระวังมิให้เสียหายหรือสิ้นเปลืองเยี่ยงวิญญูชนจะพึงปฏิบัติต่อทรัพย์สินของตนเอง

ส่วนที่ ๓

จรรยาบรรณต่อผู้บังคับบัญชา ผู้ใต้บังคับบัญชาและผู้ร่วมงาน

ข้อ ๒๓ ผู้บังคับบัญชา พึงดูแลเอาใจใส่ ผู้ใต้บังคับบัญชาทั้งในด้านการปฏิบัติงาน ขวัญกำลังใจ สวัสดิการ และยอมรับฟังความคิดเห็นของผู้ใต้บังคับบัญชาตลอดจนปกครอง ผู้ใต้บังคับบัญชาด้วยหลักการและเหตุผลที่ถูกต้องตามหลักธรรมภิบาล

ข้อ ๒๔ บุคลากรพึงปฏิบัติต่อผู้บังคับบัญชา ผู้ร่วมงาน ตลอดจนผู้เกี่ยวข้องด้วยความสุภาพมีน้ำใจไมตรีเอื้ออาทรและมนุษยสัมพันธ์อันดี

ข้อ ๒๕ บุคลากรพึงมีความรับผิดชอบในการปฏิบัติงาน การให้ความร่วมมือช่วยเหลือกลุ่มงานของตน และส่วนรวมทั้งในด้านการให้ความคิดเห็น การช่วยทำงานและแก้ปัญหาพร้อมกัน รวมทั้งการเสนอแนะในสิ่งที่เห็นว่าจะมีประโยชน์ต่อการพัฒนางานในความรับผิดชอบด้วย

ข้อ ๒๖ บุคลากรพึงช่วยเหลือเกื้อกูลกันในทางที่ชอบ รวมทั้งส่งเสริมและสนับสนุนให้เกิดความสามัคคี ร่วมแรงร่วมใจในบรรดาผู้ร่วมงานในการปฏิบัติหน้าที่เพื่อประโยชน์ส่วนรวม

ข้อ ๒๗ บุคลากรต้องละเว้นจากการนำผลงานของผู้อื่นมาเป็นของตน และต้องไม่คัดลอกหรือลอกเลียนผลงานทางวิชาการของผู้อื่นโดยมิชอบ หรือนำผลงานทางวิชาการของผู้อื่น

-๔-

หรือจ้างวานหรือใช้ผู้อื่นทำผลงานทางวิชาการ เพื่อนำไปใช้ในการเสนอขอตำแหน่งหรือ
การเลื่อนตำแหน่งให้สูงขึ้น หรือการให้ได้รับเงินเดือนในระดับสูงขึ้น หรือในการอื่นใด

ข้อ ๒๘ บุคลากรพึงเคารพเสรีภาพในการแสดงความคิดเห็น ยกย่อง ให้เกียรติใน
ศักดิ์ศรีของเพื่อนร่วมงาน

การกลั่นแกล้ง การดูหมิ่น เหยียดหยาม กดขี่ ข่มเหง ผู้ร่วมปฏิบัติราชการ นักศึกษา
หรือประชาชนอย่างร้ายแรง เป็นความผิดวินัยอย่างร้ายแรง

ส่วนที่ ๔

จรรยาบรรณต่อนักศึกษา และผู้รับบริการ

ข้อ ๒๙ บุคลากรพึงให้บริการผู้มาติดต่ออย่างเต็มกำลังความสามารถ ด้วยความ
เสมอภาค โปร่งใส และเป็นธรรม และใช้ภาษา ถ้อยคำ ส่วนหนึ่งที่ชัดเจนสุภาพ เหมาะสม และเข้าใจ
ง่าย ในการสื่อความหมายต่อนักศึกษาและผู้รับบริการที่มาติดต่อราชการ

ข้อ ๓๐ บุคลากรต้องไม่เรียก รับ หรือยอมจะรับทรัพย์สินหรือประโยชน์อื่นใดจาก
นักศึกษาหรือผู้รับบริการเพื่อกระทำการหรือไม่กระทำการใด

ข้อ ๓๑ บุคลากรต้องไม่สอนหรืออบรมนักศึกษา ผู้รับบริการ เพื่อให้กระทำการที่รู้
ว่าผิดกฎหมายหรือฝ่าฝืนศีลธรรมอันดีของประชาชน

ข้อ ๓๒ บุคลากรต้องไม่เปิดเผยความลับของนักศึกษา หรือผู้รับบริการ ที่ได้มาจาก
การปฏิบัติหน้าที่หรือจากความไว้วางใจ ทั้งนี้โดยมิชอบ ก่อให้เกิดความเสียหายแก่นักศึกษาหรือ
ผู้รับบริการ

ข้อ ๓๓ บุคลากรต้องไม่ล่วงละเมิดทางเพศ หรือมีความสัมพันธ์ทางเพศกับนักศึกษา
ซึ่งมิใช่คู่สมรสของตน

ส่วนที่ ๕

จรรยาบรรณต่อประชาชน และสังคม

ข้อ ๓๔ บุคลากรพึงให้บริการต่อนักศึกษา ประชาชน ผู้รับบริการอย่างเต็มกำลัง
ความสามารถด้วยความเป็นธรรม เอื้อเฟื้อ มีน้ำใจ และใช้กิริยาวาจาที่สุภาพอ่อนโยน เมื่อเห็นว่า
เรื่องใดไม่สามารถปฏิบัติได้หรือไม่อยู่ในอำนาจหน้าที่ของตนจะต้องปฏิบัติ ควรชี้แจงเหตุผล หรือ
แนะนำให้ติดต่อหน่วยงานหรือบุคคลซึ่งคนทราบว่ามีอำนาจหน้าที่เกี่ยวข้องกับเรื่องนั้น ๆ ต่อไป

ข้อ ๓๕ บุคลากรพึงประพฤติตนให้เป็นที่ยอมรับของบุคคลทั่วไป

-๕-

ข้อ ๓๖ บุคลากรที่ลงทะเบียนการรับทรัพย์สินหรือประโยชน์อื่นใดซึ่งมีมูลค่าเกินปกติวิสัย ที่วิญญูชนจะให้อภัยโดยเสนหาคงจากผู้รับบริการหรือผู้ซึ่งอาจได้รับประโยชน์จากการปฏิบัติหน้าที่ราชการนั้น

หากได้รับไว้แล้วและทราบภายหลังว่าทรัพย์สินหรือประโยชน์อื่นใดที่ได้รับไว้มีมูลค่าเกินปกติวิสัยก็ให้รายงานผู้บังคับบัญชาทราบโดยเร็ว เพื่อดำเนินการตามสมควรต่อไป

ข้อ ๓๗ บุคลากรต้องวางตัวเป็นกลางทางการเมือง บุคลากรต้องไม่เข้าไปเกี่ยวข้องกับ การดำเนินการใด ๆ อันมีลักษณะเป็นการทุจริตโดยการซื้อสิทธิ์หรือขายเสียงในการเลือกตั้ง สมาชิกสภาผู้แทนราษฎร สมาชิกวุฒิสภา สมาชิกสภาท้องถิ่น หรือการเลือกตั้งอื่นที่มีลักษณะเป็น การส่งเสริมการปกครองในระบบประชาธิปไตย รวมทั้งไม่ให้การส่งเสริมสนับสนุน หรือชักจูงให้ ผู้อื่นกระทำการในลักษณะเดียวกัน

ส่วนที่ ๖

จรรยาบรรณของผู้บังคับบัญชา

ข้อ ๓๘ นอกเหนือจากจรรยาบรรณของบุคลากรมหาวิทยาลัยตามหมวดที่ ๒ ส่วนที่ ๑ ส่วนที่ ๒ ส่วนที่ ๓ ส่วนที่ ๔ และส่วนที่ ๕ แล้ว ผู้บังคับบัญชาพึงปฏิบัติตน ดังนี้

(๑) ปฏิบัติหน้าที่ราชการ โดยยึดหลักความเป็นธรรมและเสมอภาค

(๒) ปฏิบัติหน้าที่ราชการด้วยความรับผิดชอบ เสียสละ อดทน ซื่อสัตย์สุจริต โปร่งใส และสามารถตรวจสอบได้

(๓) ปฏิบัติหน้าที่ราชการโดยคำนึงถึงผลประโยชน์สาธารณะ ผลกระทบที่มี ต่อบุคลากรมหาวิทยาลัย รวมทั้งการรับฟังความคิดเห็นของผู้มีส่วนได้เสีย

ส่วนที่ ๗

จรรยาบรรณของคณาจารย์

ข้อ ๓๙ นอกเหนือจากจรรยาบรรณของบุคลากรมหาวิทยาลัยตามหมวดที่ ๒ ส่วนที่ ๑ ส่วนที่ ๒ ส่วนที่ ๓ ส่วนที่ ๔ และส่วนที่ ๕ แล้ว คณาจารย์พึงปฏิบัติตน ดังนี้

(๑) คณาจารย์พึงรักและศรัทธาในความเป็นครู พึงดำรงตนให้เป็นแบบอย่าง ที่ดีแก่ศิษย์และผู้อื่นทั้งด้านส่วนตัวและการทำงาน ตลอดจนเป็นสมาชิกที่ดีขององค์กรวิชาชีพอาจารย์

(๒) คณาจารย์พึงอบรมสั่งสอนศิษย์อย่างเต็มความสามารถด้วยความ บริสุทธิ์ใจ ช่วยเหลือและปฏิบัติต่อศิษย์อย่างมีเมตตาและเป็นธรรมและส่งเสริมความเจริญทาง ร่างกาย จิตใจ อารมณ์ และสังคมแก่ศิษย์

-๖-

- สุจริต
- (๓) คณาจารย์พึงปฏิบัติหน้าที่ด้วยความรับผิดชอบ เสียสละ อดทน ซื่อสัตย์
 - (๔) คณาจารย์พึงปฏิบัติงานโดยมีเสรีภาพทางวิชาการ ไม่ถูกครอบงำด้วยอิทธิพลหรือผลประโยชน์ใด และไม่เลือกปฏิบัติ
 - (๕) คณาจารย์พึงหมั่นศึกษา ค้นคว้า ติดตามความก้าวหน้าทางวิชาการให้ทันสมัยอย่างต่อเนื่องตลอดเวลา
 - (๖) คณาจารย์พึงปฏิบัติหน้าที่วิจัยที่มีจรรยาบรรณนักวิจัย ตามข้อกำหนดของคณะกรรมการวิจัยแห่งชาติและจรรยาบรรณในวิชาชีพเฉพาะทางของตน
 - (๗) คณาจารย์พึงปฏิบัติต่อเพื่อนร่วมงาน คู่จกัลยาณมิตร ช่วยเหลือ ส่งเสริม และเกื้อกูลผู้ร่วมงาน ชุมชน และสังคมในทางสร้างสรรค์
 - (๘) คณาจารย์พึงสร้างและส่งเสริมความสามัคคีในหมู่คณะ และมีส่วนร่วมในการพัฒนามหาวิทยาลัย
 - (๙) คณาจารย์พึงปฏิบัติตนด้วยความรับผิดชอบต่อผู้อื่น ต่อสังคมและต่อประเทศชาติ

หมวด ๓

องค์กรและกระบวนการดำเนินการทางจรรยาบรรณ

ข้อ ๔๐ ให้มีคณะกรรมการกำกับดูแลจรรยาบรรณบุคลากร ที่มีความเป็นอิสระและเป็นกลาง ซึ่งแต่งตั้งโดยอธิการบดี เป็นคณะกรรมการเพื่อทำหน้าที่กำกับดูแล และดำเนินการทางจรรยาบรรณตามที่กำหนด โดยให้มีอำนาจหน้าที่ ดังนี้

- (๑) กำกับดูแลการปฏิบัติตามจรรยาบรรณของบุคลากร
- (๒) พิจารณาและวินิจฉัยการกระทำผิดทางจรรยาบรรณที่มีการร้องเรียนโดยตรงจากผู้กล่าวหา หรือจากหน่วยงาน โดยอาจแต่งตั้งคณะอนุกรรมการ เพื่อทำหน้าที่ดังกล่าว
- (๓) จัดทำระบบการส่งเสริมให้บุคลากรปฏิบัติตามจรรยาบรรณ
- (๔) จัดทำระบบการประเมินผลการปฏิบัติตามจรรยาบรรณในด้านความสำเร็จ และมาตรการดำเนินการกับผู้ไม่ปฏิบัติตามจรรยาบรรณ
- (๕) ปฏิบัติหน้าที่อื่นตามที่อธิการบดีมอบหมาย

ข้อ ๔๑ ในกรณีดำเนินการทางจรรยาบรรณ อาจกระทำได้โดยผู้กล่าวหาหรือผู้บังคับบัญชา ขอให้ดำเนินการ หรือคณะกรรมการจรรยาบรรณเห็นสมควรสอบสวน

ทั้งนี้ การสอบสวนและพิจารณาต้องยึดหลักการให้ผู้ถูกกล่าวหาทราบข้อกล่าวหา การรับฟังการแก้ข้อกล่าวหาของผู้ถูกกล่าวหาอย่างเพียงพอ การเปิดโอกาสให้มีการคัดค้านผู้สอบสวนหรือกรรมการได้ การคุ้มครองผู้กล่าวหาหรือพยานที่เป็นนักศึกษา

-๗-

ข้อ ๔๒ หลักเกณฑ์และวิธีการในการดำเนินการทางจรรยาบรรณ ให้เป็นไปตามกฎหมายว่าด้วยระเบียบข้าราชการพลเรือนในสถาบันอุดมศึกษา

หมวด ๔ บทลงโทษ

ข้อ ๔๓ ข้อบังคับว่าด้วยจรรยาบรรณนี้ ให้ใช้บังคับกับบุคลากรโดยเคร่งครัด หากบุคลากรคนใดกระทำผิดจรรยาบรรณ หรือกระทำการใด ๆ อันเป็นการฝ่าฝืนข้อบังคับนี้ ให้ถือว่าผู้นั้นกระทำความผิดจรรยาบรรณ และให้ลงโทษตามที่กำหนดในข้อบังคับนี้

ข้อ ๔๔ ให้ถือว่าการกระทำผิดจรรยาบรรณของบุคลากรดังต่อไปนี้ เป็นการทำความผิดจรรยาบรรณอย่างร้ายแรง

- (๑) การแอบอ้างหรือนำผลงานทางวิชาการของผู้อื่นมาเป็นผลงานทางวิชาการของตนเอง
- (๒) การล่วงละเมิดทางเพศ หรือมีความสัมพันธ์ทางเพศกับนักศึกษา หรือบุคคลอื่นที่ไม่ใช่คู่สมรสของตนเอง
- (๓) การเรียก รับ หรือยอมจะรับทรัพย์สินหรือประโยชน์อื่นใด จากนักศึกษา หรือผู้รับบริการเพื่อกระทำหรือไม่กระทำการใด
- (๔) การเปิดเผยความลับของนักศึกษาและผู้รับบริการ ที่ได้มาจากการปฏิบัติหน้าที่หรือจากความไว้วางใจโดยมิชอบและก่อให้เกิดความเสียหายแก่นักศึกษาหรือผู้รับบริการ
- (๕) การสอน อบรม หรือมีพฤติกรรมที่สื่อไปในทางฝ่าฝืน หรือผิดกฎหมายต่อนักศึกษาหรือผู้รับบริการ เพื่อให้กระทำการที่รู้ว่ามีผิดกฎหมายหรือฝ่าฝืนศีลธรรมอันดีของประชาชนและสังคมอย่างร้ายแรง
- (๖) การกระทำความผิดอื่นตามที่สภามหาวิทยาลัยกำหนดตามสภาพและความร้ายแรงของการกระทำ

ข้อ ๔๕ การกระทำผิดจรรยาบรรณที่เป็นความผิดวินัยหรือผิดวินัยอย่างร้ายแรง ให้ดำเนินการทางวินัยตามกฎหมายว่าด้วยระเบียบข้าราชการพลเรือนในสถาบันอุดมศึกษา

ถ้าไม่เป็นความผิดวินัยให้ผู้บังคับบัญชาดำเนินการดังนี้

- (๑) ตักเตือน หรือ
- (๒) สั่งให้ดำเนินการให้ถูกต้องภายในเวลาที่กำหนด หรือ
- (๓) ทำทัณฑ์บน

เมื่อได้ดำเนินการตามวรรคหนึ่งแล้วให้บันทึกไว้ในทะเบียนประวัติบุคคลด้วย

-๘-

หมวด ๕
การดำเนินการทางจรรยาบรรณ

ข้อ ๕๖ ให้คณะกรรมการจรรยาบรรณหรือหน่วยงานอื่นจัดให้มีมาตรการส่งเสริมจรรยาบรรณแก่บุคลากรอย่างสม่ำเสมอ

ประกาศ ณ วันที่ ๒๐ กรกฎาคม พ.ศ. ๒๕๕๒

พลเอก



(สุรยุทธ์ จิตมานนท์)

นายกสภามหาวิทยาลัยราชภัฏเพชรบุรี

ประวัติผู้เขียน

ชื่อ-นามสกุล (ภาษาไทย)	นายธนเดช แก้วเสียง
ชื่อ-นามสกุล (ภาษาอังกฤษ)	Mr.Tanadet Kaewseang
สายงาน	ตำแหน่งประเภทเชี่ยวชาญเฉพาะ
ตำแหน่ง	นักวิชาการศึกษา
ระดับตำแหน่ง	ปฏิบัติการ
หน่วยงานต้นสังกัด	คณะครุศาสตร์ มหาวิทยาลัยราชภัฏเพชรบุรี
ประวัติการศึกษา	
พ.ศ. 2557	รัฐศาสตรบัณฑิต (รัฐศาสตร์) มหาวิทยาลัยแม่โจ้
พ.ศ. 2561	รัฐศาสตรมหาบัณฑิต (สหวิทยาการเพื่อการพัฒนาท้องถิ่น) มหาวิทยาลัยรามคำแหง
ประสบการณ์การปฏิบัติงาน	
พ.ศ. 2558 - 2559	เจ้าหน้าที่สรรหา - ว่าจ้าง แผนกสรรหาว่าจ้าง ฝ่ายทรัพยากรบุคคล บริษัท ไทยฟู้ดส์ กรุ๊ป จำกัด (มหาชน)
พ.ศ. 2559 - 2561	เจ้าหน้าที่บริหารงานทั่วไป ส่วนวิจัยและพัฒนานวัตกรรม สำนักอุทยานแห่งชาติ กรมอุทยานแห่งชาติ สัตว์ป่า และพันธุ์พืช
พ.ศ. 2562 - 2563	นักวิชาการศึกษา คณะครุศาสตร์ มหาวิทยาลัยราชภัฏเพชรบุรี
พ.ศ. 2563 - ปัจจุบัน	นักวิชาการศึกษา ปฏิบัติการ ศูนย์พัฒนาวิชาชีพครู คณะครุศาสตร์ มหาวิทยาลัยราชภัฏเพชรบุรี

