

สรุปรายงานผลการดำเนินงาน ตามแผนปฏิบัติการ

ประจำปีงบประมาณ พ.ศ. 2567 ไตรมาส 2
(ตุลาคม 66 – มีนาคม 67)

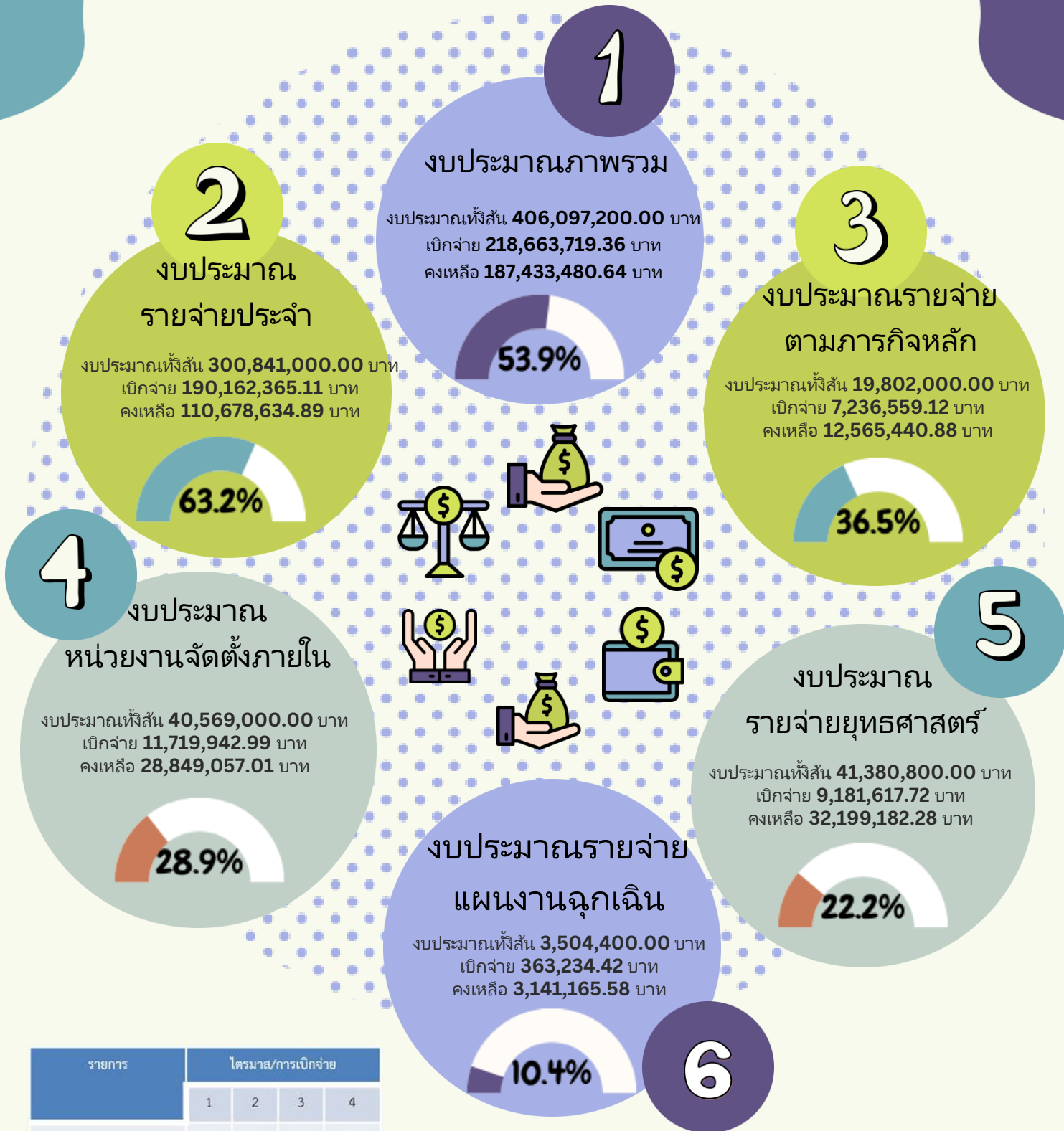

| รายการ | ไตรมาส/การเบิกจ่าย | | | |
|---------------|--------------------|----|----|-----|
| | 1 | 2 | 3 | 4 |
| รายจ่ายภาพรวม | 28 | 47 | 82 | 100 |
| รายจ่ายประจำ | 32 | 52 | 82 | 100 |
| รายจ่ายลงทุน | 11 | 24 | 80 | 100 |

อ้างอิง : มติคณะรัฐมนตรีเห็นชอบมาตรการเร่งรัด การใช้จ่ายงบประมาณรายจ่ายประจำปีงบประมาณ พ.ศ. 2567 เมื่อวันที่ 2 เมษายน 2567

คณะกรรมการบริหารมหาวิทยาลัยราชภัฏเพชรบุรี
ครั้งที่ 5/2567 วันที่ 1 พฤษภาคม 2567
สภามหาวิทยาลัยราชภัฏเพชรบุรี ครั้งที่ 5/2567
วันที่ 20 พฤษภาคม 2567

สรุปรายงานผลดำเนินงานตามแผนปฏิบัติการประจำปี
ปีงบประมาณ พ.ศ. 2567 ไตรมาส 2 (ตุลาคม 66 – มีนาคม 67)
มหาวิทยาลัยราชภัฏเพชรบุรี

รายงานผลการใช้จ่ายงบประมาณตามแผนปฏิบัติการประจำปีงบประมาณ พ.ศ.2567 ไตรมาส 2 วงเงินงบประมาณทั้งสิ้น จำนวน 406,097,200.00 บาท แบ่งเป็น งบประมาณแผ่นดิน จำนวน 242,677,400.00 บาท (ร้อยละ 59.76) และงบประมาณเงินรายได้ จำนวน 163,419,800.00 บาท (ร้อยละ 40.24) ในรอบไตรมาส 2 (ตุลาคม 66 – มีนาคม 67) เบิกจ่ายภาพรวมได้จำนวน 218,663,719.36 บาท (ร้อยละ 53.85) คงเหลือ 187,433,480.64 บาท ซึ่งในไตรมาส 2 มหาวิทยาลัยสามารถเบิกจ่ายได้สูงกว่าเป้าหมาย ร้อยละ 6.85

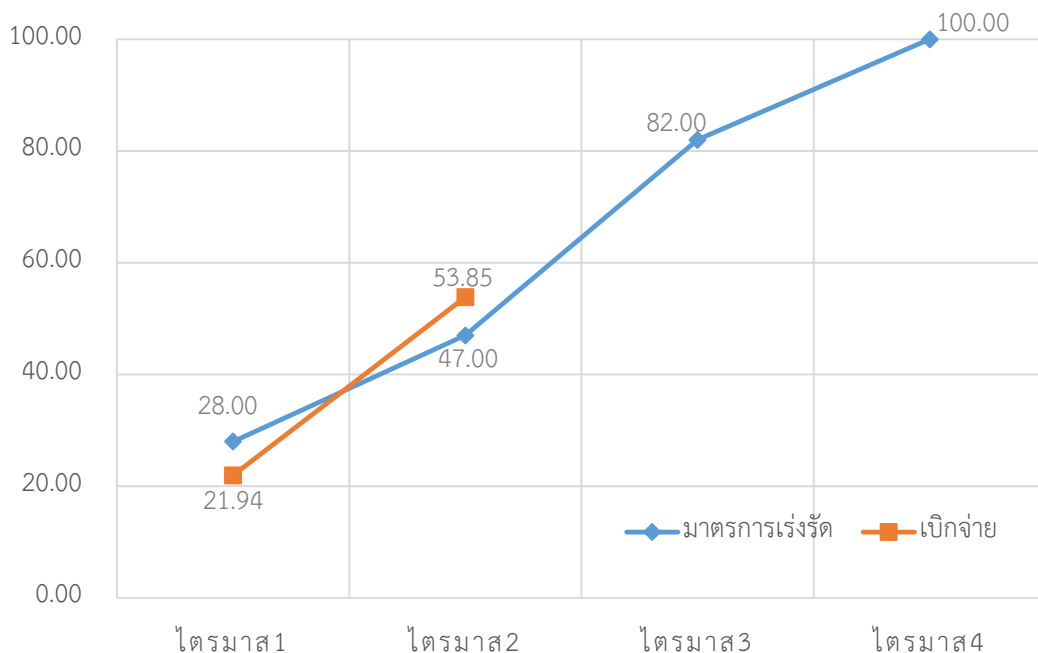

เปรียบเทียบผลการเบิกจ่ายตามมาตรการเร่งรัดการใช้จ่ายงบประมาณรายจ่าย
ประจำปีงบประมาณ พ.ศ. 2567

โดยมีการเบิกจ่ายงบประมาณ ณ วันที่ 31 มีนาคม 2567 (ไตรมาส 2) ดังต่อไปนี้

- 1) งบประมาณภาพรวมมหาวิทยาลัย จำแนกตามแหล่งงบประมาณ ดังนี้

| ประเภท | ตั้งงบประมาณ | เบิกจ่าย | ร้อยละ |
|--------------------|-----------------------|-----------------------|--------------|
| งบประมาณแผ่นดิน | 242,677,400.00 | 168,899,508.70 | 69.60 |
| งบประมาณเงินรายได้ | 163,419,800.00 | 49,764,210.66 | 30.45 |
| รวมทั้งสิ้น | 406,097,200.00 | 218,663,719.36 | 53.85 |

- 2) งบประมาณรายจ่ายประจำ จำแนกตามแหล่งงบประมาณ ดังนี้

| ประเภท | ตั้งงบประมาณ | เบิกจ่าย | ร้อยละ |
|--------------------|-----------------------|-----------------------|--------------|
| งบประมาณแผ่นดิน | 203,381,800.00 | 158,650,827.56 | 78.01 |
| งบประมาณเงินรายได้ | 97,459,200.00 | 31,511,537.55 | 32.33 |
| รวมทั้งสิ้น | 300,841,000.00 | 190,162,365.11 | 63.21 |

- 3) รายจ่ายตามภารกิจหลัก จำแนกตามแหล่งงบประมาณ ดังนี้

| ประเภท | ตั้งงบประมาณ | เบิกจ่าย | ร้อยละ |
|--------------------|----------------------|---------------------|--------------|
| งบประมาณแผ่นดิน | 5,860,200.00 | 2,171,836.66 | 37.06 |
| งบประมาณเงินรายได้ | 13,941,800.00 | 5,064,722.46 | 36.33 |
| รวมทั้งสิ้น | 19,802,000.00 | 7,236,559.12 | 36.54 |

- 4) รายจ่ายหน่วยงานจัดตั้งภายใน จำแนกตามแหล่งงบประมาณ ดังนี้

| ประเภท | ตั้งงบประมาณ | เบิกจ่าย | ร้อยละ |
|--------------------|----------------------|----------------------|--------------|
| งบประมาณแผ่นดิน | 1,554,600.00 | 538,598.24 | 34.65 |
| งบประมาณเงินรายได้ | 39,014,400.00 | 11,181,344.75 | 28.66 |
| รวมทั้งสิ้น | 40,569,000.00 | 11,719,942.99 | 28.89 |

- 5) รายจ่ายตามยุทธศาสตร์ของมหาวิทยาลัย จำแนกตามแหล่งงบประมาณ ดังนี้

| ประเภท | ตั้งงบประมาณ | เบิกจ่าย | ร้อยละ |
|--------------------|----------------------|---------------------|--------------|
| งบประมาณแผ่นดิน | 31,880,800.00 | 7,538,246.24 | 23.65 |
| งบประมาณเงินรายได้ | 9,500,000.00 | 1,643,371.48 | 17.30 |
| รวมทั้งสิ้น | 41,380,800.00 | 9,181,617.72 | 22.19 |

- 6) งบประมาณรายจ่ายแผนงานฉุกเฉิน จำนวน 3,504,400.00 บาท เบิกจ่ายทั้งสิ้น 363,234.42 บาท คิดเป็นร้อยละ 10.37 โดยทั้งหมดเป็นงบประมาณเงินรายได้

รายงานผลการเบิกจ่ายงบประมาณตามแผนปฏิบัติการ ประจำปีงบประมาณ พ.ศ. 2567 ไตรมาส 2
(ตุลาคม 2566 - มีนาคม 2567)

ข้อมูล ณ วันที่ 1 เมษายน 2567

| ยุทธศาสตร์/โครงการ/กิจกรรม | | งบประมาณแผ่นดิน (บาท) | | | | งบประมาณเงินรายได้ (บาท) | | | | รวม (บาท) | | | |
|----------------------------|--|-----------------------|----------------|--------|---------------|--------------------------|---------------|--------|----------------|----------------|----------------|--------|----------------|
| | | ตั้ง | เบิกจ่าย | ร้อยละ | คงเหลือ | ตั้ง | เบิกจ่าย | ร้อยละ | คงเหลือ | ตั้ง | เบิกจ่าย | ร้อยละ | คงเหลือ |
| 1 | งบประมาณภาพรวม | 242,677,400.00 | 168,899,508.70 | 69.60 | 73,777,891.30 | 163,419,800.00 | 49,764,210.66 | 30.45 | 113,655,589.34 | 406,097,200.00 | 218,663,719.36 | 53.85 | 187,433,480.64 |
| 2 | รายจ่ายประจำ | 203,381,800.00 | 158,650,827.56 | 78.01 | 44,730,972.44 | 97,459,200.00 | 31,511,537.55 | 32.33 | 65,947,662.45 | 300,841,000.00 | 190,162,365.11 | 63.21 | 110,678,634.89 |
| 1) | รายจ่ายบุคลากร | 195,498,800.00 | 150,808,521.20 | 77.14 | 44,690,278.80 | 21,111,700.00 | 11,735,632.89 | 55.59 | 9,376,067.11 | 216,610,500.00 | 162,544,154.09 | 75.04 | 54,066,345.91 |
| 2) | รายจ่ายดำเนินงาน | 7,883,000.00 | 7,842,306.36 | 99.48 | 40,693.64 | 76,347,500.00 | 19,775,904.66 | 25.90 | 56,571,595.34 | 84,230,500.00 | 27,618,211.02 | 32.79 | 56,612,288.98 |
| 3) | รายจ่ายลงทุน (ครุภัณฑ์ ที่ดิน และสิ่งก่อสร้าง) | - | - | - | - | - | - | - | - | - | - | - | - |
| 3 | รายจ่ายตามภารกิจหลักของหน่วยงาน | 5,860,200.00 | 2,171,836.66 | 37.06 | 3,688,363.34 | 13,941,800.00 | 5,064,722.46 | 36.33 | 8,877,077.54 | 19,802,000.00 | 7,236,559.12 | 36.54 | 12,565,440.88 |
| 1) | คณะครุศาสตร์ | 219,400.00 | 114,515.91 | 52.20 | 104,884.09 | 675,100.00 | 121,441.68 | 17.99 | 553,658.32 | 894,500.00 | 235,957.59 | 26.38 | 658,542.41 |
| 2) | คณะเทคโนโลยีการเกษตร | 197,400.00 | 37,044.38 | 18.77 | 160,355.62 | 680,500.00 | 239,168.10 | 35.15 | 441,331.90 | 877,900.00 | 276,212.48 | 31.46 | 601,687.52 |
| 3) | คณะเทคโนโลยีสารสนเทศ | 222,300.00 | 48,899.40 | 0.00 | 173,400.60 | 664,400.00 | 117,471.45 | 17.68 | 546,928.55 | 886,700.00 | 166,370.85 | 18.76 | 720,329.15 |
| 4) | คณะวิศวกรรมศาสตร์และเทคโนโลยีอุตสาหกรรม | 329,500.00 | 154,698.99 | 46.95 | 174,801.01 | 837,900.00 | 175,530.42 | 20.95 | 662,369.58 | 1,167,400.00 | 330,229.41 | 28.29 | 837,170.59 |
| 5) | คณะพยาบาลศาสตร์และวิทยาการสุขภาพ | 96,000.00 | 95,937.90 | 99.94 | 62.10 | 682,900.00 | 98,075.49 | 14.36 | 584,824.51 | 778,900.00 | 194,013.39 | 24.91 | 584,886.61 |
| 6) | คณะมนุษยศาสตร์และสังคมศาสตร์ | 1,372,800.00 | 400,392.04 | 29.17 | 972,407.96 | 2,474,100.00 | 196,579.20 | 7.95 | 2,277,520.80 | 3,846,900.00 | 596,971.24 | 15.52 | 3,249,928.76 |
| 7) | คณะวิทยาการจัดการ | 246,000.00 | 207,942.11 | 84.53 | 38,057.89 | 1,014,800.00 | 129,513.86 | 12.76 | 885,286.14 | 1,260,800.00 | 337,455.97 | 26.77 | 923,344.03 |
| 8) | คณะวิทยาศาสตร์และเทคโนโลยี | 298,300.00 | 137,766.85 | 46.18 | 160,533.15 | 964,000.00 | 425,845.65 | 44.17 | 538,154.35 | 1,262,300.00 | 563,612.50 | 44.65 | 698,687.50 |
| 9) | สำนักงานอธิการบดี | 2,162,200.00 | 757,153.08 | 35.02 | 1,405,046.92 | 4,526,600.00 | 2,848,891.16 | 62.94 | 1,677,708.84 | 6,688,800.00 | 3,606,044.24 | 53.91 | 3,082,755.76 |
| 10) | สำนักวิทยบริการและเทคโนโลยีสารสนเทศ | 233,700.00 | 53,839.50 | 23.04 | 179,860.50 | 653,200.00 | 368,494.60 | 56.41 | 284,705.40 | 886,900.00 | 422,334.10 | 47.62 | 464,565.90 |
| 11) | สำนักส่งเสริมวิชาการและงานทะเบียน | 356,900.00 | 54,791.50 | 15.35 | 302,108.50 | 554,000.00 | 252,835.05 | 45.64 | 301,164.95 | 910,900.00 | 307,626.55 | 33.77 | 603,273.45 |
| 12) | สถาบันวิจัยและส่งเสริมศิลปวัฒนธรรม | 125,700.00 | 108,855.00 | 86.60 | 16,845.00 | 214,300.00 | 90,875.80 | 42.41 | 123,424.20 | 340,000.00 | 199,730.80 | 58.74 | 140,269.20 |
| 4 | รายจ่ายหน่วยงานจัดตั้งภายใน | 1,554,600.00 | 538,598.24 | 34.65 | 1,016,001.76 | 39,014,400.00 | 11,181,344.75 | 28.66 | 27,833,055.25 | 40,569,000.00 | 11,719,942.99 | 28.89 | 28,849,057.01 |
| 1) | ค่าใช้จ่ายในการจัดการศึกษาคณะพยาบาลศาสตร์ | - | - | - | - | 24,019,200.00 | 6,868,622.73 | 28.60 | 17,150,577.27 | 24,019,200.00 | 6,868,622.73 | 28.60 | 17,150,577.27 |
| 2) | ค่าใช้จ่ายในการจัดการเรียนการสอนโรงเรียนสาธิตมหาวิทยาลัยราชภัฏเพชรบุรี | 1,554,600.00 | 538,598.24 | 34.65 | 1,016,001.76 | 14,995,200.00 | 4,312,722.02 | 28.76 | 10,682,477.98 | 16,549,800.00 | 4,851,320.26 | 29.31 | 11,698,479.74 |

| ยุทธศาสตร์/โครงการ/กิจกรรม | | งบประมาณแผ่นดิน (บาท) | | | | งบประมาณเงินรายได้ (บาท) | | | | รวม (บาท) | | | |
|---|--|-----------------------|-------------------|--------------|---------------------|--------------------------|---------------------|--------------|---------------------|---------------------|---------------------|--------------|---------------------|
| | | ตั้ง | เบิกจ่าย | ร้อยละ | คงเหลือ | ตั้ง | เบิกจ่าย | ร้อยละ | คงเหลือ | ตั้ง | เบิกจ่าย | ร้อยละ | คงเหลือ |
| 5 | รายจ่ายตามยุทธศาสตร์มหาวิทยาลัย | 31,880,800.00 | 7,538,246.24 | 23.65 | 24,342,553.76 | 9,500,000.00 | 1,643,371.48 | 17.30 | 6,856,628.52 | 41,380,800.00 | 9,181,617.72 | 22.19 | 32,199,182.28 |
| ยุทธศาสตร์ที่ 1 การสร้างความโดดเด่นด้านอาหาร การท่องเที่ยว และวิทยาการสุขภาพ | | 5,000,000.00 | 405,353.58 | 8.11 | 4,594,646.42 | - | - | - | - | 5,000,000.00 | 405,353.58 | 8.11 | 4,594,646.42 |
| 1 | โครงการจัดตั้ง College of Food and Hospitality Innovation | 1,200,000.00 | 0.00 | 0.00 | 1,200,000.00 | - | - | - | - | 1,200,000.00 | 0.00 | 0.00 | 1,200,000.00 |
| 2 | โครงการสร้างเครือข่ายกับหน่วย งานภาครัฐ ภาคเอกชนและชุมชนทั้งในประเทศและต่างประเทศตามกลุ่มยุทธศาสตร์และจุดเน้นสถาบันอุดมศึกษาวิจัยนวัตกรรมด้านอาหาร การท่องเที่ยว และวิทยาการสุขภาพในลักษณะจตุรภาคี (ภาครัฐ เอกชน มหาวิทยาลัย และชุมชน) | 1,100,000.00 | 225,668.58 | 20.52 | 874,331.42 | - | - | - | - | 1,100,000.00 | 225,668.58 | 20.52 | 874,331.42 |
| 3 | โครงการแข่งขันและพัฒนาสมรรถนะของนักศึกษา (Upskills & Reskills) ด้านอาหาร การท่องเที่ยว และวิทยาการสุขภาพ | 1,100,000.00 | 179,685.00 | 16.34 | 920,315.00 | - | - | - | - | 1,100,000.00 | 179,685.00 | 16.34 | 920,315.00 |
| 4 | โครงการยกระดับและเพิ่มมูลค่าให้กับผลิตภัณฑ์และการบริการท่องเที่ยวและโรงแรม มหาวิทยาลัย (PBRU Brand) | 600,000.00 | 0.00 | 0.00 | 600,000.00 | - | - | - | - | 600,000.00 | 0.00 | 0.00 | 600,000.00 |
| 5 | โครงการพัฒนางานวิจัยและนวัตกรรมโดยอมรับในระดับนานาชาติ (สร้างรายได้จากการพัฒนาและต่อยอดงานวิจัยและนวัตกรรม) | 1,000,000.00 | 0.00 | 0.00 | 1,000,000.00 | - | - | - | - | 1,000,000.00 | 0.00 | 0.00 | 1,000,000.00 |
| ยุทธศาสตร์ที่ 2 การผลิตบัณฑิต | | 3,080,000.00 | 696,376.76 | 22.61 | 2,383,623.24 | 4,840,000.00 | 1,038,268.62 | 21.45 | 3,801,731.38 | 7,920,000.00 | 1,734,645.38 | 21.90 | 6,185,354.62 |
| 6 | โครงการพัฒนาระบบและรูปแบบการจัดการเรียนรู้ที่เน้นผลลัพธ์การเรียนรู้และสมรรถนะของผู้เรียน (Outcome-based education: OBE) ร่วมกับสถานประกอบการผ่านการปฏิบัติงานจริง (Cooperative and Work Integrated Education: CWIE) และระบบเตรียมความพร้อมของนักศึกษาในการเรียนรู้ตลอดหลักสูตรตามที่กำหนดและการติดตามข้อมูลภาวะการทำงานของนักศึกษา | - | - | - | - | 1,200,000.00 | 39,307.00 | 3.28 | 1,160,693.00 | 1,200,000.00 | 39,307.00 | 3.28 | 1,160,693.00 |
| 7 | โครงการจัดการเรียนรู้เพื่อปฏิรูปการจัดการศึกษาในยุคดิจิทัลใหม่ | - | - | - | - | 400,000.00 | 12,700.00 | 3.18 | 387,300.00 | 400,000.00 | 12,700.00 | 3.18 | 387,300.00 |
| 8 | โครงการพัฒนาความร่วมมือตามพันธกิจ จุดเน้นและทิศทางของมหาวิทยาลัยที่ได้รับการยอมรับในระดับนานาชาติ | - | - | - | - | - | - | - | - | - | - | - | - |
| 9 | โครงการพัฒนาทักษะภาษาอังกฤษนักศึกษาและบุคลากรให้อยู่ในระดับนานาชาติ | 1,080,000.00 | 0.00 | 0.00 | 1,080,000.00 | 100,000.00 | 0.00 | 0.00 | 100,000.00 | 1,180,000.00 | 0.00 | 0.00 | 1,180,000.00 |
| 10 | โครงการยกระดับนวัตกรรมชุมชน ด้วยกระบวนการวิศวกรรมสังคม | 2,000,000.00 | 696,376.76 | 34.82 | 1,303,623.24 | - | - | - | - | 2,000,000.00 | 696,376.76 | 34.82 | 1,303,623.24 |
| 11 | โครงการยกระดับคุณภาพผู้เรียนในหลักสูตรวิชาชีพเฉพาะให้มีสมรรถนะสูงสอดคล้องตามมาตรฐานวิชาชีพ | - | - | - | - | 110,000.00 | 0.00 | 0.00 | 110,000.00 | 110,000.00 | 0.00 | 0.00 | 110,000.00 |
| 12 | โครงการพัฒนาอัตลักษณ์และคุณลักษณะที่พึงประสงค์และพัฒนาคุณภาพบัณฑิตให้พร้อมทำงานด้วยวิชาการ วิชาชีพ และทักษะในศตวรรษที่ 21 | - | - | - | - | 1,300,000.00 | 681,466.70 | 52.42 | 618,533.30 | 1,300,000.00 | 681,466.70 | 52.42 | 618,533.30 |
| 13 | โครงการพัฒนานวัตกรรมสร้างสรรค์และทักษะการเป็นผู้ประกอบการรุ่นใหม่ (Startup) | - | - | - | - | 100,000.00 | 0.00 | 0.00 | 100,000.00 | 100,000.00 | 0.00 | 0.00 | 100,000.00 |
| 14 | โครงการพัฒนาศักยภาพนักกีฬาสู่ความเป็นเลิศ | - | - | - | - | 350,000.00 | 33,700.00 | 0.00 | 316,300.00 | 350,000.00 | 33,700.00 | 9.63 | 316,300.00 |
| 15 | โครงการพัฒนาสื่อการเรียนรู้ดิจิทัลเพื่อสนับสนุนการเรียนรู้ในศตวรรษที่ 21 | - | - | - | - | 100,000.00 | 0.00 | 0.00 | 100,000.00 | 100,000.00 | 0.00 | 0.00 | 100,000.00 |
| 16 | โครงการพัฒนาอาจารย์ผู้สอนให้มีสมรรถนะในการผลิตสื่อ การจัดการเรียนการ | - | - | - | - | 60,000.00 | 0.00 | 0.00 | 60,000.00 | 60,000.00 | 0.00 | 0.00 | 60,000.00 |

| ยุทธศาสตร์/โครงการ/กิจกรรม | งบประมาณแผ่นดิน (บาท) | | | | งบประมาณเงินรายได้ (บาท) | | | | รวม (บาท) | | | | |
|--|--|----------------------|---------------------|--------------|--------------------------|-------------------|-------------------|--------------|----------------------|---------------------|-------------------|----------------------|---------------------|
| | ตั้ง | เบิกจ่าย | ร้อยละ | คงเหลือ | ตั้ง | เบิกจ่าย | ร้อยละ | คงเหลือ | ตั้ง | เบิกจ่าย | ร้อยละ | คงเหลือ | |
| 17 | โครงการแนะแนวประชาสัมพันธ์เชิงรุกและส่งเสริมการคงอยู่ของนักศึกษา | - | - | - | 820,000.00 | 271,094.92 | 0.00 | 548,905.08 | 820,000.00 | 271,094.92 | 33.06 | 548,905.08 | |
| 18 | โครงการจัดการศึกษาด้วยระบบคลังหน่วยกิตสำหรับผู้เรียนทุกช่วงวัย | - | - | - | 100,000.00 | 0.00 | 0.00 | 100,000.00 | 100,000.00 | 0.00 | 0.00 | 100,000.00 | |
| 19 | โครงการส่งเสริมระบบนิเวศการเรียนรู้ตลอดทุกช่วงวัย | - | - | - | 200,000.00 | 0.00 | 0.00 | 200,000.00 | 200,000.00 | 0.00 | 0.00 | 200,000.00 | |
| ยุทธศาสตร์ที่ 3 การผลิตและพัฒนาวิชาชีพครู | | 1,700,000.00 | 179,413.00 | 10.55 | 1,520,587.00 | 660,000.00 | 100,000.00 | 15.15 | 560,000.00 | 2,360,000.00 | 279,413.00 | 11.84 | 2,080,587.00 |
| 20 | โครงการปรับปรุงหลักสูตรครุศาสตรบัณฑิต | - | - | - | 120,000.00 | 0.00 | 0.00 | 120,000.00 | 120,000.00 | 0.00 | 0.00 | 120,000.00 | |
| 21 | โครงการพัฒนาสมรรถนะด้านวิชาชีพและวิชาการของนักศึกษาครูตามชั้นปี | - | - | - | 100,000.00 | 100,000.00 | 100.00 | 0.00 | 100,000.00 | 100,000.00 | 100.00 | 0.00 | |
| 22 | โครงการยกระดับมาตรฐานสมรรถนะบัณฑิตครูสู่ความเป็นเลิศ | - | - | - | 100,000.00 | 0.00 | 0.00 | 100,000.00 | 100,000.00 | 0.00 | 0.00 | 100,000.00 | |
| 23 | โครงการพัฒนาสมรรถนะนักศึกษาครูเพชรนวัตกร | - | - | - | 100,000.00 | 0.00 | 0.00 | 100,000.00 | 100,000.00 | 0.00 | 0.00 | 100,000.00 | |
| 24 | โครงการพัฒนานวัตกรรมทางการศึกษาเพื่อพัฒนาท้องถิ่นโดยใช้สมรรถนะเป็นฐาน | 500,000.00 | 0.00 | 0.00 | 500,000.00 | - | - | - | 500,000.00 | 0.00 | 0.00 | 500,000.00 | |
| 25 | โครงการพัฒนาเพิ่มประสิทธิภาพการบริหารศูนย์ฝึกประสบการณ์วิชาชีพครูให้ | - | - | - | 100,000.00 | 0.00 | 0.00 | 100,000.00 | 100,000.00 | 0.00 | 0.00 | 100,000.00 | |
| 26 | โครงการยกระดับโรงเรียนสาธิตให้เป็นต้นแบบของโรงเรียนในพื้นที่ | - | - | - | 50,000.00 | 0.00 | 0.00 | 50,000.00 | 50,000.00 | 0.00 | 0.00 | 50,000.00 | |
| 27 | โครงการยกระดับคุณภาพการศึกษาโรงเรียนขนาดเล็กสังกัด สพฐ. โรงเรียน ดชด. และโรงเรียนกึ่งพุทธการศึกษา | 1,200,000.00 | 179,413.00 | 14.95 | 1,020,587.00 | - | - | - | 1,200,000.00 | 179,413.00 | 14.95 | 1,020,587.00 | |
| 28 | โครงการพัฒนาสมรรถนะครูของครูตามมาตรฐานวิชาชีพ | - | - | - | 90,000.00 | 0.00 | 0.00 | 90,000.00 | 90,000.00 | 0.00 | 0.00 | 90,000.00 | |
| ยุทธศาสตร์ที่ 4 การวิจัยและพัฒนานวัตกรรม | | 500,000.00 | 325,427.74 | 65.09 | 174,572.26 | - | - | - | 500,000.00 | 325,427.74 | 65.09 | 174,572.26 | |
| 29 | โครงการพัฒนาระบบกลไกการบริหารงานวิจัยและเครือข่ายการวิจัยสู่ความเป็น เลิศที่มีผลกระทบสูง | 250,000.00 | 180,815.74 | 72.33 | 69,184.26 | - | - | - | 250,000.00 | 180,815.74 | 72.33 | 69,184.26 | |
| 30 | โครงการพัฒนาศักยภาพนักวิจัยสู่ความเป็นเลิศที่มีผลกระทบสูง | 150,000.00 | 117,060.00 | 78.04 | 32,940.00 | - | - | - | 150,000.00 | 117,060.00 | 78.04 | 32,940.00 | |
| 31 | โครงการพัฒนาความร่วมมือทางการวิจัยสู่นานาชาติและเชิงพาณิชย์ | 100,000.00 | 27,552.00 | 27.55 | 72,448.00 | - | - | - | 100,000.00 | 27,552.00 | 27.55 | 72,448.00 | |
| ยุทธศาสตร์ที่ 5 การพัฒนาท้องถิ่น | | 21,600,800.00 | 5,931,675.16 | 27.46 | 15,669,124.84 | - | - | - | 21,600,800.00 | 5,931,675.16 | 27.46 | 15,669,124.84 | |
| 32 | โครงการเสริมสร้างการมีส่วนร่วมตามพันธกิจการเรียนการสอน การวิจัย | 1,990,000.00 | 0.00 | 0.00 | 1,990,000.00 | - | - | - | 1,990,000.00 | 0.00 | 0.00 | 1,990,000.00 | |
| 33 | โครงการพัฒนารูปแบบการพัฒนาท้องถิ่นด้วยรูปแบบ BCG เพื่อยกระดับ เศรษฐกิจฐานราก | 3,232,432.00 | 277,486.28 | 8.58 | 2,954,945.72 | - | - | - | 3,232,432.00 | 277,486.28 | 8.58 | 2,954,945.72 | |
| 34 | โครงการหนุนเสริมศักยภาพบุคลากรและภาคีเครือข่ายการทำงานด้านการ พัฒนาท้องถิ่นด้วยเศรษฐกิจ BCG เพื่อสร้างขีดความสามารถการแข่งขันของ ท้องถิ่นสู่สากล | 2,011,368.00 | 1,071,824.00 | 53.29 | 939,544.00 | - | - | - | 2,011,368.00 | 1,071,824.00 | 53.29 | 939,544.00 | |
| 35 | โครงการพัฒนาคุณภาพชีวิต และยกระดับเศรษฐกิจฐานราก | 2,430,000.00 | 98,414.00 | 4.05 | 2,331,586.00 | - | - | - | 2,430,000.00 | 98,414.00 | 4.05 | 2,331,586.00 | |
| 36 | โครงการชุมชนดิจิทัล (Digital Community) เพื่อรองรับสังคมศตวรรษที่ 21 | 400,000.00 | 0.00 | 0.00 | 400,000.00 | - | - | - | 400,000.00 | 0.00 | 0.00 | 400,000.00 | |
| 37 | โครงการยกระดับมาตรฐานผลิตภัณฑ์ชุมชน/สถานประกอบการสู่แพลตฟอร์ม ออนไลน์เพื่อต่อยอดสู่พาณิชย์ | 1,500,000.00 | 60,340.00 | 4.02 | 1,439,660.00 | - | - | - | 1,500,000.00 | 60,340.00 | 4.02 | 1,439,660.00 | |
| 38 | โครงการการแลกเปลี่ยนศิลปวัฒนธรรม งานสร้างสรรค์/งานประชุมวิชาการใน ระดับนานาชาติ | 4,000,000.00 | 3,617,559.42 | 90.44 | 382,440.58 | - | - | - | 4,000,000.00 | 3,617,559.42 | 90.44 | 382,440.58 | |

| ยุทธศาสตร์/โครงการ/กิจกรรม | | งบประมาณแผ่นดิน (บาท) | | | | งบประมาณเงินรายได้ (บาท) | | | | รวม (บาท) | | | |
|--|--|-----------------------|------------|--------|--------------|--------------------------|-------------------|--------------|---------------------|---------------------|-------------------|--------------|---------------------|
| | | ตั้ง | เบิกจ่าย | ร้อยละ | คงเหลือ | ตั้ง | เบิกจ่าย | ร้อยละ | คงเหลือ | ตั้ง | เบิกจ่าย | ร้อยละ | คงเหลือ |
| 39 | โครงการ Sustainable Development Goals (SDGs) Impact Ranking (Time higher education) | 156,200.00 | 0.00 | 0.00 | 156,200.00 | - | - | - | - | 156,200.00 | 0.00 | 0.00 | 156,200.00 |
| 40 | โครงการอนุรักษ์พันธุกรรมพืชอันเนื่องมาจากพระราชดำริฯ | 880,800.00 | 46,458.76 | 5.27 | 834,341.24 | - | - | - | - | 880,800.00 | 46,458.76 | 5.27 | 834,341.24 |
| 41 | โครงการศูนย์เรียนรู้เพื่อเป้าหมายการพัฒนาพื้นที่ยั่งยืนสำหรับการบริหารจัดการทรัพยากรชุมชน | 5,000,000.00 | 759,592.70 | 15.19 | 4,240,407.30 | - | - | - | - | 5,000,000.00 | 759,592.70 | 15.19 | 4,240,407.30 |
| ยุทธศาสตร์ที่ 6 การพัฒนาระบบการบริหารองค์กรที่มีประสิทธิภาพ | | - | - | - | - | 3,000,000.00 | 505,102.86 | 16.84 | 2,494,897.14 | 3,000,000.00 | 505,102.86 | 16.84 | 2,494,897.14 |
| 42 | โครงการพัฒนาบุคลากรทุกระดับสู่ความเป็นมืออาชีพ | - | - | - | - | 600,000.00 | 167,004.96 | 27.83 | 432,995.04 | 600,000.00 | 167,004.96 | 27.83 | 432,995.04 |
| 43 | โครงการ Academic Position Incubator | - | - | - | - | 280,000.00 | 50,000.00 | 17.86 | 230,000.00 | 280,000.00 | 50,000.00 | 17.86 | 230,000.00 |
| 44 | โครงการพัฒนาภาพลักษณ์ที่ดีของมหาวิทยาลัย | - | - | - | - | 550,000.00 | 172,042.80 | 31.28 | 377,957.20 | 550,000.00 | 172,042.80 | 31.28 | 377,957.20 |
| 45 | โครงการพัฒนาระบบบริหารจัดการมหาวิทยาลัยสู่ความเป็นเลิศ | - | - | - | - | 350,000.00 | 10,800.00 | 3.09 | 339,200.00 | 350,000.00 | 10,800.00 | 3.09 | 339,200.00 |
| 46 | โครงการปรับปรุงโครงสร้างพื้นฐานเทคโนโลยีดิจิทัลให้มีประสิทธิภาพ เสถียรภาพ มั่นคงปลอดภัย รองรับบริการให้บริการ อย่างต่อเนื่องตลอดเวลา | - | - | - | - | 550,000.00 | 64,000.00 | 11.64 | 486,000.00 | 550,000.00 | 64,000.00 | 11.64 | 486,000.00 |
| 47 | โครงการมหาวิทยาลัยสีเขียว | - | - | - | - | 670,000.00 | 41,255.10 | 6.16 | 628,744.90 | 670,000.00 | 41,255.10 | 6.16 | 628,744.90 |
| รายการสำรองฉุกเฉินตามยุทธศาสตร์ | | - | - | - | - | 1,000,000.00 | 0.00 | 0.00 | 1,000,000.00 | 1,000,000.00 | 0.00 | 0.00 | 1,000,000.00 |
| 6 | รายการค่าใช้จ่ายตามแผนงานฉุกเฉิน | - | - | - | - | 3,504,400.00 | 363,234.42 | 10.37 | 3,141,165.58 | 3,504,400.00 | 363,234.42 | 10.37 | 3,141,165.58 |

รายงานผลการติดตามประเมินผลโครงการ/กิจกรรม ประจำปีงบประมาณ พ.ศ. 2567 (รายงานตามยุทธศาสตร์)

ไตรมาส 2 (1 มกราคม - 31 มีนาคม 2567)

| วัตถุประสงค์ของโครงการ/กิจกรรม | เป้าหมายเชิงผลผลิต (Output) | เป้าหมายเชิงผลลัพธ์ (Outcome) | ตัวชี้วัด | งบประมาณ | ผลการเบิกจ่าย | ผลการดำเนินงาน | องค์ความรู้และบทเรียนที่ได้รับ | ปัญหาและอุปสรรค | ข้อเสนอแนะ |
|---|-------------------------------------|---|---|----------|---------------|--|---|--|------------|
| ยุทธศาสตร์ที่ 2 การผลิตบัณฑิต | | | | | | | | | |
| โครงการที่ 6 โครงการพัฒนาระบบและรูปแบบการจัดการเรียนรู้ที่เน้นผลลัพธ์การเรียนรู้และสมรรถนะของผู้เรียน (Outcome-based education: OBE) ร่วมกับสถานประกอบการผ่านการปฏิบัติงานจริง (Cooperative and Work Integrated Education: CWIE) และระบบเตรียมความพร้อมของนักศึกษาในการเรียนรู้ตลอดหลักสูตรตามที่กำหนดและการติดตามข้อมูลภาวะการทำงานของนักศึกษา | | | | | | | | | |
| กิจกรรมที่ 29 การพัฒนาทักษะทางวิชาการเพื่อเพิ่มสมรรถนะผู้เรียนผ่านการปฏิบัติและสร้างความร่วมมือกับสถานประกอบการ/25,000.00 บาท/คณะวิทยาการจัดการ | | | | | | | | | |
| 1. เพื่อพัฒนา นักศึกษาให้มี สมรรถนะทางวิชาการ และวิชาชีพที่สามารถ รองรับการทำงานในอนาคต 2. เพื่อให้ผู้เรียน เกิดการเรียนรู้แบบ Active Learning จากกิจกรรมที่เน้น กระบวนการจัดการ เรียนรู้ที่ผู้เรียนได้ลง มือกระทำ 3. เพื่อส่งเสริมให้ เกิดความร่วมมือกับ สถานประกอบการ ในการพัฒนา สมรรถนะของ นักศึกษาผ่านการ ปฏิบัติจริง | จำนวนผู้เข้ารับการ อบรม จำนวน 80 คน | ผู้เข้ารับการอบรมมี ความรู้และการเพิ่ม ศักยภาพการยื่นงบ การเงินในระบบ e-Filing และการใช้ โปรแกรมสำเร็จรูป เพื่องานด้านบัญชี | 1.เชิงปริมาณ จำนวน ผู้เข้าร่วมโครงการ เป้าหมาย 50 คน ผลการ ดำเนินงาน 80 คน 2.เชิงคุณภาพ ร้อยละของ ผู้เรียนที่มีความรู้และ ทักษะที่ได้รับการพัฒนา เป้าหมาย ร้อยละ 80 ผล การ 3.เชิงเวลา กิจกรรมแล้ว เสร็จตามระยะเวลาที่กำ หนด เป้าหมาย ไตรมาส 2 ผลการดำเนินงาน ไตร มาส 2 4.เชิงงบประมาณ ร้อยละของการใช้ งบประมาณตามที่กำหนด เป้าหมาย 5,000 ผลการ ดำเนินงาน 5,000 | 5,000.00 | 5,000.00 | สาขาการบัญชี โครงการพัฒนาระบบและ รูปแบบการจัดการเรียนรู้ ที่เน้นผลลัพธ์การเรียนรู้ และสมรรถนะของผู้เรียน (Outcome-based education: OBE) ร่วมกับสถานประกอบการ ผ่านการปฏิบัติงานจริง (Cooperative and Work Integrated Education: CWIE) และ ระบบเตรียมความพร้อม ของนักศึกษาในการเรียนรู้ ตลอดหลักสูตรตามที่ กำหนดและการติดตาม ข้อมูลภาวะการทำงานของ นักศึกษา เรื่องการเพิ่มศักยภาพการ ยื่นงบการเงิน ในระบบ e-Filing และการใช้ โปรแกรมสำเร็จรูปเพื่อ งานด้านบัญชี” ในวันที่ 21 และ 28 กุมภาพันธ์ | นักศึกษาได้รับ ความรู้เกี่ยวกับ การเตรียมความ พร้อมด้านการ จัดทำบัญชี การใช้ โปรแกรมสำเร็จรูป เพื่องานด้านบัญชี การเตรียมความ พร้อมด้านการจด ทะเบียนบริษัท เอกสาร ประกอบการ ลงบัญชี ขั้นตอน การจัดทำบัญชี การจัดทำงบ การเงิน ภาษีอากร ที่สำคัญ การยื่นงบ การเงินผ่านระบบ e-Filing และ ทักษะในการ ปฏิบัติงานด้าน บัญชีจากผู้ ประกอบวิชาชีพ จริง และได้ทราบ | งบประมาณไม่ เพียงพอสำหรับ การจัดทำ โครงการ | |

รายงานผลการติดตามประเมินผลโครงการ/กิจกรรม ประจำปีงบประมาณ พ.ศ. 2567 (รายงานตามยุทธศาสตร์)

ไตรมาส 2 (1 มกราคม - 31 มีนาคม 2567)

| วัตถุประสงค์ของโครงการ/กิจกรรม | เป้าหมายเชิงผลผลิต (Output) | เป้าหมายเชิงผลลัพธ์ (Outcome) | ตัวชี้วัด | งบประมาณ | ผลการเบิกจ่าย | ผลการดำเนินงาน | องค์ความรู้และบทเรียนที่ได้รับ | ปัญหาและอุปสรรค | ข้อเสนอแนะ |
|---|--|--|---|----------|---------------|---|--|-----------------|------------|
| | | | | | | 2567 ณ คณะวิทยาการจัดการ มหาวิทยาลัยราชภัฏเพชรบุรี โดยวิทยาการผู้ทรงคุณวุฒิ คุณอนงค์ พงษ์พิมพ์ ผู้จัดการบริษัท อนงค์การบัญชีจำกัด และคุณพงษ์ไพโรจน์ นิมสังข์ ผู้ทำบัญชี สำนักงานบัญชี KPD จังหวัดเพชรบุรี | ถึงการเปลี่ยนแปลงของมาตรฐานการบัญชี มาตรฐานการสอบบัญชี ประมวลรัษฎากร และกฎหมายอื่นๆ ที่เกี่ยวข้อง | | |
| โครงการที่ 12 โครงการพัฒนาอัตลักษณ์และคุณลักษณะที่พึงประสงค์ และพัฒนาคุณภาพบัณฑิตให้พร้อมทำงานด้วยวิชาการ วิชาชีพ และทักษะในศตวรรษที่ 21 | | | | | | | | | |
| กิจกรรมที่ 5 โครงการพัฒนาอัตลักษณ์และคุณลักษณะที่พึงประสงค์ /800,000.00 บาท/สำนักงานอธิการบดี (กองพัฒนานักศึกษา) | | | | | | | | | |
| กิจกรรมย่อยที่ 1 1.เพื่อเตรียมความพร้อมให้นักศึกษาเกิดความรู้อย่างเข้าใจในการออกฝึกประสบการณ์วิชาชีพ 2.เพื่อส่งเสริมให้นักศึกษาได้รับรู้ข้อมูลต่าง ๆ ในการออกฝึกประสบการณ์วิชาชีพ 3.เพื่อพัฒนา Soft Skills ของนักศึกษา ก่อนออกฝึกประสบการณ์วิชาชีพ | ดำเนินการจัดกิจกรรมจนสำเร็จตามแผนกำหนดไว้ที่ | นักศึกษามีความเข้าใจ ในการออกฝึกประสบการณ์วิชาชีพ และเป็นการพัฒนาทักษะ Soft Skills ให้นักศึกษา ก่อนออกฝึกประสบการณ์วิชาชีพ | 1.เชิงปริมาณ จำนวนผู้เข้าร่วมโครงการ เป้าหมาย ไม่น้อยกว่าร้อยละ 90 ผลการดำเนินงาน ร้อยละ 95.59 ผลการดำเนินงาน 1,118 คน 2. ตัวชี้วัด เชิงคุณภาพ 1. นักศึกษาเกิดความเข้าใจ ในการออกฝึกประสบการณ์วิชาชีพ เป้าหมาย ระดับมาก ≤4.00 ผลการดำเนินงาน 4.48 2. นักศึกษาได้รับรู้ข้อมูลต่างๆ ในการออกฝึกประสบการณ์วิชาชีพ เป้าหมาย ระดับมาก | 1,600.00 | 1,600.00 | กิจกรรมโครงการพัฒนา Soft Skills สู่ออกฝึกประสบการณ์วิชาชีพ มีการบรรยายหัวข้อการเตรียมความพร้อมอย่างไรในการออกฝึกประสบการณ์วิชาชีพให้บัณฑิตโดยนายกิตติภพ รักษาราษฎร์ รักษาการผู้อำนวยการกองพัฒนานักศึกษา และกิจกรรมเสวนาพิเศษในหัวข้อ คนในองค์กรแบบใดที่สถานประกอบการต้องการ โดยนายภูติศ ฤทธิจารุกร ผู้อำนวยการโรงเรียนบางตะบูนวิทยา นายฉัตร | นักศึกษาได้รับความรู้ ความเข้าใจ ในการออกฝึกประสบการณ์ วิชาชีพ มีทักษะในการพัฒนาSoft Skills ก่อนออกฝึกประสบการณ์ วิชาชีพตลอดจน นักศึกษาสามารถ นำในการเข้าร่วมกิจกรรมไปประยุกต์ใช้ในการออกฝึกประสบการณ์ วิชาชีพ | | |

รายงานผลการติดตามประเมินผลโครงการ/กิจกรรม ประจำปีงบประมาณ พ.ศ. 2567 (รายงานตามยุทธศาสตร์)

ไตรมาส 2 (1 มกราคม - 31 มีนาคม 2567)

| วัตถุประสงค์ของโครงการ/กิจกรรม | เป้าหมายเชิงผลผลิต (Output) | เป้าหมายเชิงผลลัพธ์ (Outcome) | ตัวชี้วัด | งบประมาณ | ผลการเบิกจ่าย | ผลการดำเนินงาน | องค์ความรู้และบทเรียนที่ได้รับ | ปัญหาและอุปสรรค | ข้อเสนอแนะ |
|---|---|--|--|-----------|---------------|--|---|-----------------|---|
| | | | <p>≤4.00 ผลการดำเนินงาน 4.51</p> <p>3.นักศึกษาได้รับการพัฒนา Soft Skills ก่อนออกฝึกประสบการณ์วิชาชีพ เป้าหมาย ระดับมาก ≤4.00 ผลการดำเนินงาน 4.49</p> <p>2.เชิงเวลา กิจกรรมแล้วเสร็จตามระยะเวลาที่กำหนด เป้าหมาย 28 กุมภาพันธ์ 2567 ผลการดำเนินงาน 28 กุมภาพันธ์ 2567</p> <p>3.เชิงงบประมาณ ค่าใช้จ่ายของกิจกรรมเป็นไปตามที่ได้รับ 1,600 บาท ผลการดำเนินงาน 1,600 บาท</p> | | | <p>มงคล หนูพลาย</p> <p>นักวิเคราะห์นโยบายและแผน สำนักงานจังหวัดเพชรบุรี และคุณศิริโรจน์ เครือแขก ผู้จัดการบริษัท रिमดี จำกัด</p> | | | |
| <p>กิจกรรมย่อยที่ 2</p> <p>1.เพื่อเป็นการนึกในพระมหากรุณาธิคุณของพระบาทสมเด็จพระบรมชนกาธิเบศร มหาภูมิพลอดุลยเดชมหาราช บรมนาถบพิตร</p> <p>2.เพื่อให้นักศึกษาเกิดความรักและภูมิใจ</p> | <p>ดำเนินการจัดกิจกรรมจนสำเร็จตามแผนกำหนดไว้ที่</p> | <p>นักศึกษาเกิดความสำนึกในพระมหากรุณาธิคุณของพระบาทสมเด็จพระบรมชนกาธิเบศร มหาภูมิพลอดุลยเดชมหาราชบรมนาถบพิตร เกิดความรักและภูมิใจในชาติ ศาสนาและ</p> | <p>1.เชิงปริมาณ</p> <p>1.จำนวนผู้เข้าร่วมโครงการ เป้าหมาย ไม่น้อยกว่าร้อยละ 90 ผลการดำเนินงาน ร้อยละ 100</p> <p>2.จำนวนผู้นำกิจกรรมดีเด่น เป้าหมาย ไม่น้อยกว่า 8 คน ผลการดำเนินงาน ร้อยละ 100</p> | 73,700.00 | 73,700.00 | <p>กิจกรรม ราชภัฏสตูล</p> <p>14 กุมภาพันธ์ กำหนดจัดในวันที่ 14 กุมภาพันธ์ 2567 จัดให้มีกิจกรรมต่ักบาตร ข้าวสารอาหารแห้ง แต่พระภิกษุสงฆ์ จำนวน 59 รูป บริเวณถนนด้านข้างสนามกีฬา (หน้าอาคารสุเมธตันติเวชกุล) และผู้บริหาร คณาจารย์</p> | <p>นักศึกษาได้สำนึกในพระมหากรุณาธิคุณของพระบาทสมเด็จพระบรมชนกาธิเบศร มหาภูมิพลอดุลยเดชมหาราช บรมนาถบพิตร เกิดความภาคภูมิใจที่เป็นนักศึกษาราชภัฏ เกิดความรัก</p> | | <p>ควรปรับปรุงเรื่องเวลาในการจัดกิจกรรม</p> |

รายงานผลการติดตามประเมินผลโครงการ/กิจกรรม ประจำปีงบประมาณ พ.ศ. 2567 (รายงานตามยุทธศาสตร์)

ไตรมาส 2 (1 มกราคม - 31 มีนาคม 2567)

| วัตถุประสงค์ของโครงการ/กิจกรรม | เป้าหมายเชิงผลผลิต (Output) | เป้าหมายเชิงผลลัพธ์ (Outcome) | ตัวชี้วัด | งบประมาณ | ผลการเบิกจ่าย | ผลการดำเนินงาน | องค์ความรู้และบทเรียนที่ได้รับ | ปัญหาและอุปสรรค | ข้อเสนอแนะ |
|--|-----------------------------|---|--|----------|---------------|---|---|-----------------|------------|
| ในชาติ ศาสนา พระมหากษัตริย์ 3.เพื่อให้นักศึกษาและเยาวชนได้แสดงออกอย่างสร้างสรรค์ ตลอดจนใช้เวลาว่างให้เกิดประโยชน์ | | พระมหากษัตริย์ตลอดจนนักศึกษาและเยาวชนกล้าแสดงออกอย่างสร้างสรรค์ และใช้เวลาว่างให้เกิดประโยชน์ | 3.จำนวนศิษย์เก่าดีเด่น เป้าหมาย ไม่น้อยกว่า 8 คน ผลการดำเนินงาน ร้อยละ 100 2.เชิงคุณภาพ 1.นักศึกษาสำนึกในพระมหากรุณาธิคุณของพระบรมชนกชาติบิดรมหาภูมิพลอดุลยเดชมหาราชบรมนาถบพิตร เป้าหมายระดับมาก ≤4.00 ผลการดำเนินงาน 4.53 2.นักศึกษาเกิดความรักและภูมิใจในชาติ ศาสนา และพระมหากษัตริย์ เป้าหมาย ระดับมาก ≤4.00 ผลการดำเนินงาน 4.52 3.นักศึกษาและเยาวชนได้แสดงออกอย่างสร้างสรรค์ ตลอดจนใช้เวลาว่างให้เกิดประโยชน์ เป้าหมาย ระดับมาก ≤4.00 ผลการดำเนินงาน 4.49 3.เชิงเวลา กิจกรรมแล้วเสร็จตามระยะเวลาที่ | | | เจ้าหน้าที่และนักเรียนร่วมพิธีถวายราชสดุดี พิธีมอบรางวัลศิษย์เก่าดีเด่น โดยสมาคมศิษย์เก่าราชภัฏเพชรบุรี พิธีมอบรางวัลศิษย์แก่นักกิจกรรมดีเด่น และรางวัลเชิดชูเกียรติผู้นำองค์กรกิจกรรมเด่น กิจกรรมเสวนาพิเศษ หัวข้อ ย้อนรอย ...ราชภัฏเพชรบุรี สู่ 100 ปี ณ ห้องประชุมพะนอมแก้วกำเนิด และช่วงบ่ายกิจกรรมประกวดวงดนตรี PBRU Music Contest 2024 ณ ห้องประชุมพะนอมแก้วกำเนิด และการประกวดขับร้องเพลงไทยลูกทุ่ง ณ ห้องประชุมเอกราช อัครสุเมธ ตันติเวชกุล | และหวังแทนในสถาบัน และนักศึกษาได้ใช้เวลาว่างให้เกิดประโยชน์ในการพัฒนาทักษะตนเอง | | |

รายงานผลการติดตามประเมินผลโครงการ/กิจกรรม ประจำปีงบประมาณ พ.ศ. 2567 (รายจ่ายตามยุทธศาสตร์)

ไตรมาส 2 (1 มกราคม - 31 มีนาคม 2567)

| วัตถุประสงค์ของโครงการ/กิจกรรม | เป้าหมายเชิงผลผลิต (Output) | เป้าหมายเชิงผลลัพธ์ (Outcome) | ตัวชี้วัด | งบประมาณ | ผลการเบิกจ่าย | ผลการดำเนินงาน | องค์ความรู้และบทเรียนที่ได้รับ | ปัญหาและอุปสรรค | ข้อเสนอแนะ |
|--|---|---|---|----------|---------------|---|---|--|------------|
| | | | กำหนด เป้าหมาย 14 กุมภาพันธ์ 2567 ผลการดำเนินงาน 14 กุมภาพันธ์ 2567 4.เชิงงบประมาณ ค่าใช้จ่ายของกิจกรรม เป็นไปตามที่ได้รับ 73,700 บาท ผลการดำเนินงาน 73,700 บาท | | | | | | |
| กิจกรรมย่อยที่ 3 1.เพื่อให้ให้นักศึกษามีความรู้ ความเข้าใจถึง การป้องกันและแก้ไข ปัญหายาเสพติด 2.เพื่อให้ให้นักศึกษามีความรู้ ความเข้าใจ การสร้างเสริมสุขภาพ เรื่องเอดส์ และ เพศศึกษา 3.เพื่อให้ให้นักศึกษามีทักษะการปฏิบัติตนที่ ถูกต้องและเหมาะสม ต่อโทษพิษภัยของยาเสพติด บุหรี่ บุหรี่ ไฟฟ้า เพศศึกษา เอดส์ และการ ตั้งครรภ์ก่อนวัย 4.เพื่อให้ให้นักศึกษา | ดำเนินการจัด กิจกรรมจนสำเร็จ ตามแผนกำหนดไว้ ที่ | นักศึกษามีความรู้ ความเข้าใจในการ ป้องกันและแก้ไข ปัญหายาเสพติด มี ความรู้ความเข้าใจใน การสร้างเสริมสุขภาพ เรื่องเอดส์ และ เพศศึกษา ตลอดจน เกิดทักษะการปฏิบัติ ตนให้ถูกต้องและ เหมาะสมของเยาวชน ในสถานศึกษาและ เกิดตระหนักเห็น คุณค่า หน้าที่และ รับผิดชอบต่อตนเอง และสังคม | 1.เชิงปริมาณ จำนวน ผู้เข้าร่วมกิจกรรม เป้าหมาย ไม่น้อยกว่าร้อยละ 90 ผลการดำเนินงาน ร้อยละ 99.40 497 คน 2.เชิงคุณภาพ 1.นักศึกษามีความรู้ ความเข้าใจในการป้องกัน และแก้ไขปัญหาเสพติด เป้าหมาย ระดับมาก (≥ 4.00) ผลการดำเนินงาน 4.71 2.นักศึกษามีความรู้ ความเข้าใจการสร้างเสริม สุขภาพเรื่องเอดส์และ เพศศึกษา เป้าหมาย ระดับมาก (≥ 4.00) ผล การดำเนินงาน 4.69 3.นักศึกษามีทักษะ | 3,200.00 | 3,200.00 | กิจกรรม โครงการ เสริมสร้างทักษะชีวิตและ พัฒนาวัยรุ่น เป็นกิจกรรม บรรยายให้ความรู้โดยการ แบ่งกลุ่มทำสื่อรณรงค์ใน วันงดสูบบุหรี่โลก และวัน ต่อต้านยาเสพติดโลก และ วิทยาการได้บรรยายให้ ความรู้เกี่ยวกับอันตราย ของการสูบบุหรี่ และ ความสำคัญของวันต่อต้าน ยาเสพติดโลก วิทยาการโดย ศอ.ปส.จ.พบ. การสร้าง ความตระหนักให้แก่ นักศึกษาในการป้องกัน โรคติดต่อทางเพศสัมพันธ์ การป้องกันการท้องก่อนวัย มีการสาธิตการสวม ถุงยางอนามัย โดยศูนย์ | 1.นักศึกษามี ความรู้ ความเข้าใจ ในการป้องกันและ แก้ไขปัญหาเสพติด 2.นักศึกษามี ความรู้ ความ เข้าใจการสร้าง เสริมสุขภาพเรื่อง เอดส์และ เพศศึกษา 3.นักศึกษา เกิดทักษะการ ปฏิบัติตนที่ถูกต้อง และเหมาะสมของ เยาวชนใน สถานศึกษา 4.นักศึกษ เกิดความตระหนัก | 1. เพิ่มเวลาใน การจัดอบรม มากกว่านี้ 2. จัดกิจกรรม บ่อยๆ เพื่อเพิ่ม ความรู้ให้กับ นักศึกษารุ่น ต่อๆไป | |

รายงานผลการติดตามประเมินผลโครงการ/กิจกรรม ประจำปีงบประมาณ พ.ศ. 2567 (รายงานตามยุทธศาสตร์)

ไตรมาส 2 (1 มกราคม - 31 มีนาคม 2567)

| วัตถุประสงค์ของโครงการ/กิจกรรม | เป้าหมายเชิงผลผลิต (Output) | เป้าหมายเชิงผลลัพธ์ (Outcome) | ตัวชี้วัด | งบประมาณ | ผลการเบิกจ่าย | ผลการดำเนินงาน | องค์ความรู้และบทเรียนที่ได้รับ | ปัญหาและอุปสรรค | ข้อเสนอแนะ |
|---|--|---|--|-----------|---------------|--|---|---|------------------------------------|
| เกิดความตระหนักเห็นคุณค่า และรู้หน้าที่รับผิดชอบต่อตนเองและสังคม | | | <p>การปฏิบัติตนที่ถูกต้องและเหมาะสม ทราบถึงโทษพิษของยาเสพติด บุหรี่/บุหรี่ไฟฟ้า เพศศึกษาและเอดส์</p> <p>เป้าหมาย ระดับมาก (≥ 4.00) ผลการดำเนินงาน 4.67</p> <p>4. นักศึกษาเกิดความตระหนักเห็นคุณค่าและรู้หน้าที่รับผิดชอบต่อตนเองและสังคม เป้าหมาย ระดับมาก (≥ 4.00) ผลการดำเนินงาน 4.66</p> <p>3. เชิงเวลา กิจกรรมแล้วเสร็จตามระยะเวลาที่กำหนด เป้าหมาย 7 กุมภาพันธ์ 2567 ผลการดำเนินงาน 7 กุมภาพันธ์ 2567 4. เชิงงบประมาณ ค่าใช้จ่ายของกิจกรรมเป็นไปตามที่ได้รับ 3,200 บาท ผลการดำเนินงาน 3,200 บาท</p> | | | สุขภาพชุมชนเขตเมือง รพ.พระจอมเจ้า จ. เพชรบุรี | เห็นคุณค่า รู้หน้าที่และรับผิดชอบต่อตนเองและสังคม | | |
| กิจกรรมที่ 6 การแข่งขันทักษะวิชาการ พ.จ.น.ก. สัมพันธ์ ครั้งที่ 44 คณะวิทยาการจัดการ /43,900.00บาท/คณะวิทยาการจัดการ | | | | | | | | | |
| 1. เพื่อส่งเสริมและสนับสนุนให้นักศึกษาคณะวิทยาการจัดการ | จำนวนรางวัลที่ได้จากการแข่งขันทักษะวิชาการ | 1. นักศึกษาคณะวิทยาการจัดการได้รับประสบการณ์ในการ | 1. เชิงปริมาณ 1) จำนวนนักศึกษาที่เข้าร่วมกิจกรรม เป้าหมาย | 43,900.00 | 43,900.00 | 1. นักศึกษาคณะวิทยาการจัดการมีส่วนร่วมในการแข่งขันทุกรายการที่ | การส่งเสริมให้นักศึกษาเข้าร่วมกิจกรรมนอกชั้น | 1. ระยะเวลาในการเตรียมการเพื่อเข้าร่วมการ | 1. ควรวางแผนการจัดกิจกรรมให้สามารถ |

รายงานผลการติดตามประเมินผลโครงการ/กิจกรรม ประจำปีงบประมาณ พ.ศ. 2567 (รายงานตามยุทธศาสตร์)

ไตรมาส 2 (1 มกราคม - 31 มีนาคม 2567)

| วัตถุประสงค์ของโครงการ/กิจกรรม | เป้าหมายเชิงผลผลิต (Output) | เป้าหมายเชิงผลลัพธ์ (Outcome) | ตัวชี้วัด | งบประมาณ | ผลการเบิกจ่าย | ผลการดำเนินงาน | องค์ความรู้และบทเรียนที่ได้รับ | ปัญหาและอุปสรรค | ข้อเสนอแนะ |
|---|-----------------------------|---|---|----------|---------------|---|---|--|---|
| เข้าร่วมกิจกรรมพัฒนาทักษะทางวิชาการและวิชาชีพ 2. เพื่อสนับสนุนให้นักศึกษาคณะวิทยาการจัดการเข้าร่วมการแข่งขันทักษะวิชาการ พ.จ.น.ก. สัมพันธ์ ปี 2566 3.เพื่อเป็นการประชาสัมพันธ์และสร้างภาพลักษณ์ที่ดีให้กับคณะวิทยาการจัดการ มหาวิทยาลัยราชภัฏเพชรบุรี | | เข้าร่วมการแข่งขันทักษะทางวิชาการ 2.นักศึกษาคณะวิทยาการจัดการมีทักษะทางวิชาการสำหรับการทำงานในอนาคต 3.นักศึกษาคณะวิทยาการจัดการเป็นผู้มีคุณลักษณะบัณฑิตที่พึงประสงค์ในศตวรรษที่ 21 4.คณะวิทยาการจัดการ มหาวิทยาลัยราชภัฏเพชรบุรีมีภาพลักษณ์ด้านวิชาการที่ดี | 30 คน ผลการดำเนินงานทักษะทางวิชาการ 30 คน 2) จำนวนอาจารย์ที่เข้าร่วมกิจกรรม เป้าหมาย 20 คน ผลการดำเนินงาน 20 คน 3) จำนวนรางวัลที่ได้จากการแข่งขันทักษะวิชาการ เป้าหมาย 7 รางวัล ผลการดำเนินงาน 12 รางวัล 2.เชิงคุณภาพ 1) ร้อยละของความพึงพอใจของผู้เข้าร่วมกิจกรรม เป้าหมาย ร้อยละ 80 ผลการดำเนินงาน ร้อยละ 80 2) ระดับการรับรู้ภาพลักษณ์ที่ดีต่อคณะวิทยาการจัดการ มรภ.เพชรบุรี เป้าหมาย ร้อยละ 92.00 ผลการดำเนินงาน ร้อยละ 87.00 3.เชิงเวลา กิจกรรมแล้วเสร็จตามระยะเวลาที่กำหนด เป้าหมาย ไตรมาส 1 ผลการดำเนินงาน ไตรมาส 1 4.เชิงงบประมาณ ร้อยละของการใช้งบประมาณตามที่ | | | เกี่ยวข้อง 2.ผลการแข่งขันได้รับรางวัลทั้งหมด จำนวน 12 รางวัล 3.นักศึกษามีทักษะทางวิชาการและประสบการณ์เพิ่มขึ้นจากการเข้าร่วมการแข่งขัน 4.คณะวิทยาการจัดการและมหาวิทยาลัยราชภัฏเพชรบุรีมีภาพลักษณ์ทางวิชาการดีขึ้น | เรียนตามความสนใจจะสามารถช่วยพัฒนาทักษะทางวิชาการและสมรรถนะบัณฑิตที่พึงประสงค์ในศตวรรษที่ 21 ได้ | แข่งขันค่อนข้างน้อยทำให้วางแผนและบริหารจัดการยังไม่เพียงพอ 2.เนื่องจากอาจารย์ผู้สอนมีภารกิจจำนวนมากจึงทำให้การฝึกซ้อมนักเรียนยังไม่สามารถดำเนินการได้อย่างเต็มที่ 3.งบประมาณมีจำนวนไม่เพียงพอทำให้ต้องปรับกิจกรรมให้สอดคล้องกับงบประมาณที่ได้รับ | ปรับเปลี่ยนได้ สอดคล้องกับสถานการณ์ความไม่แน่นอน 2. ควรปรับระยะเวลาการจัดกิจกรรมที่ทำให้ผู้เข้าร่วมมีความสะดวกมากขึ้น |

รายงานผลการติดตามประเมินผลโครงการ/กิจกรรม ประจำปีงบประมาณ พ.ศ. 2567 (รายจ่ายตามยุทธศาสตร์)

ไตรมาส 2 (1 มกราคม - 31 มีนาคม 2567)

| วัตถุประสงค์ของโครงการ/กิจกรรม | เป้าหมายเชิงผลผลิต (Output) | เป้าหมายเชิงผลลัพธ์ (Outcome) | ตัวชี้วัด | งบประมาณ | ผลการเบิกจ่าย | ผลการดำเนินงาน | องค์ความรู้และบทเรียนที่ได้รับ | ปัญหาและอุปสรรค | ข้อเสนอแนะ |
|---|---|---|--|------------|---------------|--|--|---|--|
| | | | กำหนด เป้าหมาย 100 ผลการดำเนินงาน 100 | | | | | | |
| โครงการที่ 17 โครงการแนะแนวประชาสัมพันธ์เชิงรุกและส่งเสริมการคงอยู่ของนักศึกษา | | | | | | | | | |
| กิจกรรมที่ 10 ลงพื้นที่แนะแนวในโรงเรียนกลุ่มเป้าหมาย/146,785.00 บาท/สำนักส่งเสริมวิชาการและงานทะเบียน | | | | | | | | | |
| 1.เพื่อพัฒนาระบบและกลไกการรับสมัครนักศึกษาเชิงรุก 2.เพื่อรักษานักศึกษาปัจจุบันให้คงอยู่ในระบบจนสำเร็จการศึกษาตามหลักสูตร | จำนวนนักศึกษาใหม่ในปีการศึกษา 2567 2,182 คน | สร้างเครือข่ายการรับรู้ให้เกิดขึ้นกับกลุ่มเป้าหมาย (นักเรียนมัธยมศึกษาชั้นปีที่ 6) 100 โรงเรียน | 1.เชิงปริมาณ อัตราการคงอยู่ของผู้เรียนในหลักสูตรต่างๆ เมื่อผ่านกรอบเวลาของหลักสูตรไป 25% ผลการดำเนินงาน ยังไม่สามารถประเมินได้ 2.เชิงคุณภาพ นักเรียนและผู้สนใจสมัครเข้าศึกษาต่อที่มหาวิทยาลัยราชภัฏเพชรบุรีมากกว่าปีการศึกษา 2566 ร้อยละ 10 ผลการดำเนินงาน ยังไม่สามารถประเมินได้ 3.เชิงเวลา ตุลาคม 2566-มีนาคม 2567 ผลการดำเนินงานบรรลุ 4.เชิงงบประมาณ เบิกจ่ายไม่น้อยกว่า ร้อยละ 80 ผลการดำเนินงาน ร้อยละ 25 | 146,785.00 | 37,979.92 | มีผู้สมัครทั้งสิ้น 4,757 คน ผ่านการคัดเลือก 2,237 คน ยืนยันสิทธิ์ 1,946 คน ชำระเงินยืนยันสิทธิ์ 1,315 คน | การสร้างการรับรู้ เป็นขั้นตอนขั้นแรกของการสร้างแบรนด์ของมหาวิทยาลัยและ การทำการตลาด ให้เป็นที่รู้จัก ซึ่งเป็นขั้นตอนแรกหลังจากที่มหาวิทยาลัยได้วางแผนการดำเนินงานและมุ่งผลลัพธ์ให้สามารถเข้าถึงกลุ่มเป้าหมายที่กำหนด ผ่านการสื่อสารในรูปแบบต่างๆทั้งการโฆษณาในรูปแบบออนไลน์และออฟไลน์ การประชาสัมพันธ์หรือการจัดอีเว้นท์ | โรงเรียนปิดแล้วไม่สามารถเข้าแนะแนวในโรงเรียนได้ | คณะกรรมการแกนนำต้องจัดสรรเวลาให้ชัดเจนว่า คณะกรรมการท่านไหนสามารถไปได้วันไหน มีสอนวันไหน |
| ยุทธศาสตร์ที่ 3 การผลิตและพัฒนาวิชาชีพครู | | | | | | | | | |

รายงานผลการติดตามประเมินผลโครงการ/กิจกรรม ประจำปีงบประมาณ พ.ศ. 2567 (รายงานตามยุทธศาสตร์)

ไตรมาส 2 (1 มกราคม - 31 มีนาคม 2567)

| วัตถุประสงค์ของโครงการ/กิจกรรม | เป้าหมายเชิงผลผลิต (Output) | เป้าหมายเชิงผลลัพธ์ (Outcome) | ตัวชี้วัด | งบประมาณ | ผลการเบิกจ่าย | ผลการดำเนินงาน | องค์ความรู้และบทเรียนที่ได้รับ | ปัญหาและอุปสรรค | ข้อเสนอแนะ |
|---|---|---|--|------------|---------------|---|--|--|--|
| โครงการที่ 21 โครงการพัฒนาสมรรถนะด้านวิชาชีพและวิชาการของนักศึกษาครูตามชั้นปี | | | | | | | | | |
| กิจกรรมที่ 1 ผู้กำกับลูกเสือชั้นความรู้เบื้องต้น/ 100,000.00 บาท/คณะครูศาสตร์ | | | | | | | | | |
| 1.เพื่อให้ผู้เข้าร่วมมีความรู้และทักษะการเป็นผู้กำกับลูกเสือชั้นความรู้เบื้องต้น 2.เพื่อพัฒนานักศึกษาตามสมรรถนะด้านวิชาชีพของนักศึกษาครู | นักศึกษามีความรู้และทักษะการเป็นผู้กำกับลูกเสือชั้นความรู้เบื้องต้น | นักศึกษาสามารถนำความทักษะที่ได้รับไปพัฒนาตนเองตามสมรรถนะบัณฑิตครูสู่ความเป็นเลิศทางวิชาการและวิชาชีพครู | 1.เชิงปริมาณ นักศึกษาเข้าร่วมตามเป้าหมาย เป้าหมาย ไม่น้อยกว่าร้อยละ 80 ผลการดำเนินงาน ครบตามเป้าหมายจำนวน 361 คน 2.เชิงคุณภาพ ร้อยละของนักศึกษาสาขาวิชาชีพครูแต่ละชั้นปีมีสมรรถนะด้านวิชาชีพและวิชาการของนักศึกษาครูตามเกณฑ์ที่กำหนด ร้อยละ 100 3.เชิงเวลา ตามเวลาที่กำหนดไว้ เป้าหมาย ไตรมาส 2 ผลการดำเนินงาน ครบตามเป้าหมาย 4.เชิงงบประมาณ งบประมาณที่ใช้ เป้าหมาย 100,000 บาท ผลการดำเนินงาน ครบตามเป้าหมาย | 100,000.00 | 100,000.00 | นักศึกษาสายครูได้รับความรู้และสามารถนำไปใช้ได้จริงในการฝึกประสบการณ์วิชาชีพในโรงเรียนที่จะต้องไปออกฝึกประสบการณ์วิชาชีพต่อไปได้ | การเข้าร่วมกิจกรรมเสริมคุณลักษณะความเป็นครูสำหรับนักศึกษาวิชาชีพครู ทุกสาขาวิชา ได้ระบุสมรรถนะของ “ครูเพชร นวัตกรรม” เป็น 17 สมรรถนะ การเป็นผู้กำกับลูกเสือชั้นความรู้เบื้องต้นเป็นส่วนหนึ่งในการพัฒนาสมรรถนะดังกล่าว อาทิ คติวิเคราะห์ สร้างสรรค์ มีวิจารณ์ญาณ คิดเชิงนวัตกรรม สัมพันธชุมชน ร่วมแก้ปัญหา ผู้เรียน ออกแบบและบริหารจัดการชั้นเรียน ทำงานเป็นทีมมีภาวะผู้นำ สื่อสารได้ | - สถานที่ที่การอาบน้ำ ที่พักซึ่งมีห้องอาบน้ำไม่เพียงพอต่อ นักศึกษาสายครู - งบประมาณไม่เพียงพอ - อาจารย์ประจำแต่ละสาขาวิชายังไม่มีบทบาทกับสายครูที่ตนเองประจำอยู่ | - อาจารย์ประจำแต่ละสาขาควรมาคู่มือช่วยดูแลนักศึกษาของตนเองให้มากกว่านี้ - งบประมาณปีต่อไปขอเพิ่มงบประมาณเพิ่มขึ้น |

รายงานผลการติดตามประเมินผลโครงการ/กิจกรรม ประจำปีงบประมาณ พ.ศ. 2567 (รายงานตามยุทธศาสตร์)

ไตรมาส 2 (1 มกราคม - 31 มีนาคม 2567)

| วัตถุประสงค์ของโครงการ/กิจกรรม | เป้าหมายเชิงผลผลิต (Output) | เป้าหมายเชิงผลลัพธ์ (Outcome) | ตัวชี้วัด | งบประมาณ | ผลการเบิกจ่าย | ผลการดำเนินงาน | องค์ความรู้และบทเรียนที่ได้รับ | ปัญหาและอุปสรรค | ข้อเสนอแนะ |
|--|---|---|--|----------|---------------|--|---|---|--|
| | | | | | | | อย่างสร้างสรรค์ มีจิตอาสาจิตสาธารณะ | | |
| โครงการที่ 22 โครงการยกระดับมาตรฐานสมรรถนะบัณฑิตครูสู่ความเป็นเลิศ | | | | | | | | | |
| กิจกรรมที่ 4 เตรียมความพร้อมสู่การสอบใบประกอบวิชาชีพครูสาขาวิชาภาษาไทย/3,000.00 บาท/คณะมนุษยศาสตร์และสังคมศาสตร์ | | | | | | | | | |
| 1.เพื่อเพิ่มศักยภาพในการสอบบรรจุครูของนักศึกษาหลักสูตรครุศาสตรบัณฑิต (ภาษาไทย) | | บัณฑิตครูผ่านเกณฑ์การสอบบรรจุครูร้อยละ 100 | 1.เชิงปริมาณ ร้อยละบัณฑิตครูผ่านเกณฑ์การสอบบรรจุครู ร้อยละ 100 2.เชิงคุณภาพ ร้อยละของนักศึกษาสาขาวิชาชีพครูได้รับการเสริมทักษะเตรียมพร้อมด้านวิชาเอกเพื่อสอบบรรจุครูผู้ช่วยจากจำนวนผู้เข้าสมัครสอบครูผู้ช่วย ร้อยละ 60 3.เชิงเวลา ไตรมาส 1 - 3 4.เชิงงบประมาณ 3,000 บาท | 3,000.00 | 3,000.00 | ครบถ้วนตามเนื้อหาตามสาระวิชาภาษาไทยและวิชาชีพครู วิทยากรเล่าประสบการณ์การสอบของวิทยากร การเตรียมตัวในรายวิชาอื่น ๆ ที่เกี่ยวข้องที่เป็นประโยชน์ในการเตรียมตัวให้นักศึกษา มีเอกสารประกอบการอบรม และข้อสอบตัวอย่างให้นักศึกษาได้ทดลองทำหลังการอบรม | สาขาวิชาภาษาไทยได้รับแนวทาง วิธีการในการจัดติวสอบให้นักศึกษาโดยให้แก่นักศึกษาโดยเลือกรูปแบบที่เหมาะสมกับสถานการณ์ สาขาวิชาภาษาไทยได้รู้จักและสร้างความร่วมมือที่ดีกับวิทยากรเพื่อโอกาสในการจัดกิจกรรมครั้งต่อไป | | |
| โครงการที่ 24 โครงการพัฒนานวัตกรรมทางการศึกษาเพื่อพัฒนาท้องถิ่นโดยใช้สมรรถนะเป็นฐาน | | | | | | | | | |
| กิจกรรมที่ 1 การพัฒนานวัตกรรมทางการศึกษาเพื่อพัฒนาท้องถิ่นโดยใช้สมรรถนะเป็นฐานสากล/500,000.00 บาท/คณะครุศาสตร์ | | | | | | | | | |
| กิจกรรมย่อยที่ 1 1.เพื่อพัฒนาสมรรถนะผู้บริหารสถานศึกษาของโรงเรียนเครือข่ายฝึกประสบการณ์วิชาชีพ | นักศึกษามีกประสบการณ์ได้รับการพัฒนาเกี่ยวกับจิตวิญญาณความเป็นครูและการเป็นนวัตกรรมทาง | นักศึกษามีกประสบการณ์สามารถนำไปใช้ในการจัดการเรียนรู้ | 1.เชิงปริมาณ 1.ผู้บริหารสถานศึกษา เป้าหมายร้อยละ 80 ผลการดำเนินงาน - 2.ครูพี่เลี้ยง/ครู | | | 1.มีนักศึกษามีกประสบการณ์เข้ารับการพัฒนา ร้อยละ 100 2.นักศึกษามีกประสบการณ์เข้ารับการพัฒนาให้เป็นนวัตกรรมทาง | ก้พัฒนาครูเพื่อให้เป็นนวัตกรรมทางการศึกษาตามลักษณะของ strong teacher ควรมีระยะเวลาที่ | นักศึกษายู่ในช่วงฝึกประสบการณ์ วิชาชีพ บางคนอยู่ต่างจังหวัด จึงมีปัญหาเรื่องการ | ควรดำเนินการในช่วงปิดภาคเรียนระหว่างปีการศึกษา |

รายงานผลการติดตามประเมินผลโครงการ/กิจกรรม ประจำปีงบประมาณ พ.ศ. 2567 (รายงานตามยุทธศาสตร์)

ไตรมาส 2 (1 มกราคม - 31 มีนาคม 2567)

| วัตถุประสงค์ของโครงการ/กิจกรรม | เป้าหมายเชิงผลผลิต (Output) | เป้าหมายเชิงผลลัพธ์ (Outcome) | ตัวชี้วัด | งบประมาณ | ผลการเบิกจ่าย | ผลการดำเนินงาน | องค์ความรู้และบทเรียนที่ได้รับ | ปัญหาและอุปสรรค | ข้อเสนอแนะ |
|---|-----------------------------|-------------------------------|---|------------|---------------|---|---|--|------------|
| ครูให้มีความเป็นวัตกรทางการศึกษา 2.เพื่อพัฒนาสมรรถนะของครูที่เลี้ยงศิษย์เก่าและนักศึกษาฝึกประสบการณ์วิชาชีพของโรงเรียนเครือข่ายฝึกประสบการณ์วิชาชีพครูให้มีความเป็นนักนวัตกรทางการศึกษา และมีลักษณะของ Strong Teacher ตามรูปแบบฐานสมรรถนะ PTRU Model | การศึกษา | | ประจำปีการ เป้าหมาย ร้อยละ 60 ผลการดำเนินงาน - 3.นักศึกษาฝึกประสบการณ์วิชาชีพครู เป้าหมาย ร้อยละ 60 ผลการดำเนินงาน มีนักศึกษาเข้ารับการพัฒนาจำนวน 390 คน คิดเป็นร้อยละ 100 | | | การศึกษา ตามลักษณะของ strong teacher | เหมาะสม คือไม่น้อยกว่า 30 ชั่วโมง โดยจัดเป็นหลักสูตรที่ชัดเจน | เดินทางไปกลับ | |
| กิจกรรมย่อยที่ 2 เพื่อพัฒนาสมรรถนะของนักศึกษาฝึกประสบการณ์วิชาชีพของโรงเรียนเครือข่ายฝึกประสบการณ์วิชาชีพครูให้มีความเป็นนักนวัตกรทางการศึกษา และมีลักษณะของ Strong Teacher ตามรูปแบบฐานสมรรถนะ PTRU | | | 1.เชิงปริมาณ ร้อยละของนักศึกษาฝึกประสบการณ์วิชาชีพครูมีลักษณะของ Strong Teacher เป้าหมาย ร้อยละ 60 ผลการดำเนินงาน บรรลุ (ร้อยละ 100) 2.เชิงเวลา กิจกรรมแล้วเสร็จตามระยะเวลาที่กำหนด เป้าหมาย ไตรมาส 2 - 4 ผลการดำเนินงาน บรรลุ (ไตรมาส 2) | 177,050.00 | 177,050.00 | 1.มีนักศึกษาฝึกประสบการณ์วิชาชีพครูเข้ารับการพัฒนา ร้อยละ 100 2.นักศึกษาฝึกประสบการณ์วิชาชีพครูเข้ารับการพัฒนาให้เป็นนวัตกรทางการศึกษา ตามลักษณะของ strong teacher | พัฒนาครูเพื่อให้เป็นนวัตกรทางการศึกษา ตามลักษณะของ strong teacher ควรมีระยะเวลาที่เหมาะสม คือไม่น้อยกว่า 30 ชั่วโมง โดยจัดเป็นหลักสูตรที่ชัดเจน | นักศึกษาอยู่ในช่วงฝึกประสบการณ์วิชาชีพ บางคนอยู่ต่างจังหวัด จึงมีปัญหาเรื่องการเดินทางไปกลับ | |

รายงานผลการติดตามประเมินผลโครงการ/กิจกรรม ประจำปีงบประมาณ พ.ศ. 2567 (รายงานตามยุทธศาสตร์)

ไตรมาส 2 (1 มกราคม - 31 มีนาคม 2567)

| วัตถุประสงค์ของโครงการ/กิจกรรม | เป้าหมายเชิงผลผลิต (Output) | เป้าหมายเชิงผลลัพธ์ (Outcome) | ตัวชี้วัด | งบประมาณ | ผลการเบิกจ่าย | ผลการดำเนินงาน | องค์ความรู้และบทเรียนที่ได้รับ | ปัญหาและอุปสรรค | ข้อเสนอแนะ |
|---|-----------------------------|-------------------------------|---|-----------|---------------|--|---|--|------------|
| Model | | | 3.เชิงงบประมาณ 177,050 บาท ผลการดำเนินงาน บรรลุ | | | | | | |
| โครงการที่ 25 โครงการพัฒนาเพิ่มประสิทธิภาพการบริหารศูนย์ฝึกประสบการณ์วิชาชีพครูให้มีมาตรฐานและครบวงจร | | | | | | | | | |
| กิจกรรมที่ 1 การพัฒนาเพิ่มประสิทธิภาพการบริหารศูนย์ฝึกประสบการณ์วิชาชีพครูแบบครบวงจร/ 100,000.00 บาท/คณะครุศาสตร์ | | | | | | | | | |
| กิจกรรมย่อยที่ 1 เพื่อสร้างความเข้าใจต่อระเบียบวิธีการตลอดจนรับฟังความคิดเห็นของโรงเรียนเครือข่ายที่ร่วมพัฒนานักศึกษาวิชาชีพครู | | | 1.เชิงปริมาณ 1.ผู้อำนวยการโรงเรียน และตัวแทนครูที่เลี้ยง เป้าหมาย 350 คน ผลการดำเนินงาน ไม่บรรลุ (128 คน) 2.อาจารย์นิเทศก์ เป้าหมาย ร้อยละ 80 ผลการดำเนินงาน ไม่บรรลุ (ร้อยละ 62.82) 2.เชิงคุณภาพ ประสิทธิภาพต่อระบบการฝึกปฏิบัติการวิชาชีพของมหาวิทยาลัย เป้าหมาย ร้อยละ 100 ผลการดำเนินงาน ไม่บรรลุ(ร้อยละ 90.91) 3.เชิงเวลา กิจกรรมแล้วเสร็จตามระยะเวลาที่กำหนด เป้าหมาย ไตรมาส 2 - 4 ผลการดำเนินงาน บรรลุ (ไตรมาส 2) | 68,800.00 | 68,800.00 | การประชุมโรงเรียนเครือข่ายฝึกประสบการณ์วิชาชีพครู จัดขึ้นเพื่อสร้างความเข้าใจต่อระเบียบวิธีการ ตลอดจนรับฟังความคิดเห็นของโรงเรียนเครือข่ายที่ร่วมพัฒนานักศึกษาวิชาชีพครู โดยสรุปได้ ดังนี้ 1.กลุ่มเป้าหมายเป็นผู้อำนวยการโรงเรียนตัวแทนครูที่เลี้ยง จากโรงเรียนฝึกประสบการณ์วิชาชีพครู จำนวน 350 คน พบว่า มาเข้าร่วมกิจกรรมฯ เพียง 128 คน เนื่องจากกิจกรรมในช่วงโรงเรียนปิดภาคการศึกษา และโรงเรียนไม่มีเวรรักษาการณ์อยู่ที่โรงเรียนเพื่อคอยรับหนังสือเชิญฯ ทำให้การเข้าร่วมกิจกรรมฯ มีผู้อำนวยการโรงเรียน และตัวแทนครูที่เลี้ยงเข้าร่วมกิจกรรมฯ น้อย 2.เมื่อผู้อำนวยการโรงเรียน และตัวแทนครูที่เลี้ยงเข้าร่วมกิจกรรมฯ น้อย ทำให้อาหารว่างพร้อมเครื่องดื่ม ที่ทาง | จากการดำเนินกิจกรรมประชุมโรงเรียนเครือข่ายฝึกประสบการณ์วิชาชีพครู ในวันที่ 13 มีนาคม พ.ศ. 2567 เป็นการสร้างความเข้าใจต่อระเบียบวิธีการ ตลอดจนรับฟังความคิดเห็นของโรงเรียนเครือข่ายที่ร่วมพัฒนานักศึกษาวิชาชีพครู ซึ่งผู้ช่วยศาสตราจารย์ ดร.ณัฐกานต์ ภาคพรต ได้ชี้แจงถึงระเบียบวิธีการต่างๆ ของการส่งนักศึกษาไปฝึกปฏิบัติวิชาชีพ | 1.เนื่องจากกิจกรรมในช่วงโรงเรียนปิดภาคการศึกษา และโรงเรียนไม่มีเวรรักษาการณ์อยู่ที่โรงเรียนเพื่อคอยรับหนังสือเชิญฯ ทำให้การเข้าร่วมกิจกรรมฯ มีผู้อำนวยการโรงเรียน และตัวแทนครูที่เลี้ยงเข้าร่วมกิจกรรมฯ น้อย | |

รายงานผลการติดตามประเมินผลโครงการ/กิจกรรม ประจำปีงบประมาณ พ.ศ. 2567 (รายงานตามยุทธศาสตร์)

ไตรมาส 2 (1 มกราคม - 31 มีนาคม 2567)

| วัตถุประสงค์ของโครงการ/กิจกรรม | เป้าหมายเชิงผลผลิต (Output) | เป้าหมายเชิงผลลัพธ์ (Outcome) | ตัวชี้วัด | งบประมาณ | ผลการเบิกจ่าย | ผลการดำเนินงาน | องค์ความรู้และบทเรียนที่ได้รับ | ปัญหาและอุปสรรค | ข้อเสนอแนะ |
|--------------------------------|-----------------------------|-------------------------------|---|----------|---------------|---|---|---|------------|
| | | | 4.เชิงงบประมาณ 68,800 บาท ผลการดำเนินงานบรรลุ | | | <p>๑ มีผู้อำนวยการโรงเรียนและตัวแทนครูพี่เลี้ยงเข้าร่วมกิจกรรมฯ น้อย</p> <p>2.กลุ่มเป้าหมายเป็นอาจารย์นิเทศก์ ร้อยละ 80 จากจำนวนอาจารย์นิเทศก์ที่มีรายชื่อ พบว่ามาเข้าร่วมกิจกรรมฯ เพียงร้อยละ 62.82 เนื่องจากวันที่จัดกิจกรรมฯ มหาวิทยาลัยมีการจัดการสอบปลายภาคการศึกษา ทำให้อาจารย์นิเทศส่วนใหญ่มีคุณสมบัติไม่สามารมาเข้าร่วมกิจกรรมฯ ได้</p> <p>3.การประเมินประสิทธิภาพต่อระบบการฝึกปฏิบัติการวิชาชีพของมหาวิทยาลัย ตั้งค่าเป้าหมายไว้ ร้อยละ 100 พบว่า ผู้อำนวยการโรงเรียน และตัวแทนครูพี่เลี้ยง ได้ประเมินประสิทธิภาพฯ อยู่ที่ร้อยละ 90.91</p> | <p>ระหว่างเรียน และฝึกปฏิบัติการสอนในสถานศึกษา รวมถึงประกาศมหาวิทยาลัยราชภัฏเพชรบุรี เรื่องแนวทางการกำกับดูแลนักศึกษาฝึกประสบการณ์ วิชาชีพครู ทั้งนี้ ยังเปิดเวทีรับฟังความคิดเห็นของโรงเรียนเครือข่ายที่ร่วมพัฒนานักศึกษาวิชาชีพครู โดยได้รับเกียรติจากผู้อำนวยการโรงเรียน และตัวแทนครูพี่เลี้ยง เข้าร่วมกิจกรรมฯ และได้สะท้อนสิ่งต่างๆ ที่ทางมหาวิทยาลัยราชภัฏเพชรบุรีได้ส่งนักศึกษาไปฝึกปฏิบัติวิชาชีพระหว่างเรียน และ</p> | <p>ร้านได้เตรียมไว้ ต้องจ่ายเงินเต็มจำนวน</p> | |

รายงานผลการติดตามประเมินผลโครงการ/กิจกรรม ประจำปีงบประมาณ พ.ศ. 2567 (รายงานตามยุทธศาสตร์)

ไตรมาส 2 (1 มกราคม - 31 มีนาคม 2567)

| วัตถุประสงค์ของโครงการ/กิจกรรม | เป้าหมายเชิงผลผลิต (Output) | เป้าหมายเชิงผลลัพธ์ (Outcome) | ตัวชี้วัด | งบประมาณ | ผลการเบิกจ่าย | ผลการดำเนินงาน | องค์ความรู้และบทเรียนที่ได้รับ | ปัญหาและอุปสรรค | ข้อเสนอแนะ |
|--------------------------------|-----------------------------|-------------------------------|-----------|----------|---------------|----------------|--|-----------------|------------|
| | | | | | | | <p>ฝึกปฏิบัติการสอนในสถานศึกษา เช่น นักศึกษาของมหาวิทยาลัยราชภัฏเพชรบุรี มีความประพฤติเรียบร้อย ปฏิบัติตนตามระเบียบของโรงเรียน ช่วยเหลืองานทุกอย่างในโรงเรียน เป็นต้น แต่ก็ยังคงมีประเด็นที่ต้องปรับ คือ เรื่องของการกล้าแสดงออก และการนำเสนอหน้าชั้นเรียนของนักศึกษา รวมไปถึงมีการเสนอถึงการเชิญนักศึกษา เช่น การให้เกียรติบัตรแก่นักศึกษา ฝึกประสบการณ์วิชาชีพในระดับเครือข่ายด้วย</p> | | |

รายงานผลการติดตามประเมินผลโครงการ/กิจกรรม ประจำปีงบประมาณ พ.ศ. 2567 (รายงานตามยุทธศาสตร์)

ไตรมาส 2 (1 มกราคม - 31 มีนาคม 2567)

| วัตถุประสงค์ของโครงการ/กิจกรรม | เป้าหมายเชิงผลผลิต (Output) | เป้าหมายเชิงผลลัพธ์ (Outcome) | ตัวชี้วัด | งบประมาณ | ผลการเบิกจ่าย | ผลการดำเนินงาน | องค์ความรู้และบทเรียนที่ได้รับ | ปัญหาและอุปสรรค | ข้อเสนอแนะ |
|---|-----------------------------|-------------------------------|---|----------|---------------|--|--|--|------------|
| กิจกรรมย่อยที่ 2 เพื่อสะท้อนข้อเรียนรู้จากสิ่งที่นักศึกษาเข้าฝึกปฏิบัติการสอนในสถานศึกษาผ่านกระบวนการวิจัยและชี้แจงสิ่งที่นักศึกษาต้องเตรียมพร้อมในการขอรับใบอนุญาตประกอบวิชาชีพครู | | | <p>1.เชิงปริมาณ</p> <p>1.นักศึกษาศาขาศาวิชาชีพครู ชั้นปีที่ 4 เป้าหมาย 350 คน ผลการดำเนินงาน บรรลุ (395 คน)</p> <p>2.จำนวนฐานข้อมูลด้านอาจารย์นิเทศ</p> <p>เป้าหมาย 1 ฐานข้อมูล ผลการดำเนินงาน บรรลุ</p> <p>2.เชิงคุณภาพ</p> <p>ประสิทธิภาพต่อระบบการฝึกปฏิบัติการวิชาชีพของมหาวิทยาลัย เป้าหมาย ร้อยละ 100 ผลการดำเนินงาน ไม่บรรลุ (ร้อยละ 90.91)</p> <p>3.เชิงเวลา กิจกรรมแล้วเสร็จตามระยะเวลาที่กำหนด เป้าหมาย ไตรมาส 2 - 4 ผลการดำเนินงาน บรรลุ (ไตรมาส 2)</p> <p>4.เชิงงบประมาณ 1,200 บาท ผลการดำเนินงาน บรรลุ</p> | 1,200.00 | 1,200.00 | <p>การจัดกิจกรรมปัจฉิมนิเทศนักศึกษาครู จัดขึ้นเพื่อสะท้อนข้อเรียนรู้จากสิ่งที่นักศึกษาเข้าฝึกปฏิบัติการสอนในสถานศึกษาผ่านกระบวนการวิจัย และชี้แจงสิ่งที่นักศึกษาต้องเตรียมพร้อมในการขอรับใบอนุญาตประกอบวิชาชีพครู โดยสรุปได้ดังนี้</p> <p>1.กลุ่มเป้าหมายเป็นนักศึกษาศาขาศาวิชาชีพครู ชั้นปีที่ 4 ที่ออกฝึกปฏิบัติการสอนในสถานศึกษา ณ โรงเรียนฝึกประสบการณ์วิชาชีพครู จำนวน 350 คน พบว่ามาเข้าร่วมกิจกรรมฯ จำนวน 395 คน เนื่องจากกิจกรรมดังกล่าวเป็นการจัดกิจกรรมในวันหยุดยาว ทำให้โรงเรียนไม่มีการเรียนการสอนและบางโรงเรียนอยู่ในช่วงการสอบฯ ทำให้นักศึกษาฯ</p> | <p>จากการดำเนินกิจกรรมปัจฉิมนิเทศนักศึกษาครู ในวันที่ 9 มีนาคม พ.ศ. 2567 ในช่วงเช้าเป็นกิจกรรมแลกเปลี่ยนเรียนรู้จากรุ่นพี่สู่น้อง โดยให้รุ่นพี่ที่เป็นตัวแทนแต่ละคณะที่สอบผ่านใบอนุญาตประกอบวิชาชีพครู และสอบบรรจุข้าราชการแล้ว มาพูดคุยถึงหลักการสอบต่างๆ การอ่านหนังสือ การเตรียมความพร้อมก่อนสอบ รวมทั้งการปรับตัวเมื่อสอบบรรจุข้าราชการแล้ว จากนั้นเป็นการชี้แจงจากผู้ช่วยศาสตราจารย์ ดร. ณัฐกานต์ ภาครพต รองคณบดี</p> | <p>การดำเนินกิจกรรมฯ ไม่สามารถเบิกค่าอาหารว่างและอาหารกลางวันให้กับนักศึกษาได้ ทำให้นักศึกษาต้องหาของว่างรับประทานเอง จึงทำให้การรวมกิจกรรมไม่เป็นไปอย่างต่อเนื่อง</p> | |

รายงานผลการติดตามประเมินผลโครงการ/กิจกรรม ประจำปีงบประมาณ พ.ศ. 2567 (รายงานตามยุทธศาสตร์)

ไตรมาส 2 (1 มกราคม - 31 มีนาคม 2567)

| วัตถุประสงค์ของโครงการ/กิจกรรม | เป้าหมายเชิงผลผลิต (Output) | เป้าหมายเชิงผลลัพธ์ (Outcome) | ตัวชี้วัด | งบประมาณ | ผลการเบิกจ่าย | ผลการดำเนินงาน | องค์ความรู้และบทเรียนที่ได้รับ | ปัญหาและอุปสรรค | ข้อเสนอแนะ |
|--------------------------------|-----------------------------|-------------------------------|-----------|----------|---------------|---|---|-----------------|------------|
| | | | | | | <p>สามารถมาเข้าร่วมกิจกรรมได้</p> <p>2.การประเมินประสิทธิภาพต่อระบบการฝึกปฏิบัติการวิชาชีพของมหาวิทยาลัย ตั้งค่าเป้าหมายไว้ ร้อยละ 100 พบว่า ได้รับการประเมินประสิทธิภาพฯ อยู่ที่ร้อยละ 90.91</p> | <p>ฝ่ายวิชาการ คณะครุศาสตร์ ในเรื่องของหลักการสอบใบอนุญาตประกอบวิชาชีพครู และวิธีการยื่นขอใบอนุญาตปฏิบัติการหน้าที่ครู (Provisional Teaching License : P License) และการขอใบอนุญาตประกอบวิชาชีพครูขั้นต้น (Basic Teaching License : B License) สำหรับในช่วงบ่ายเป็นกิจกรรมสะท้อนข้อเรียนรู้จากนักศึกษาที่ได้ไปฝึกปฏิบัติการสอนในสถานศึกษามาจำนวน 1 ปี การศึกษา ซึ่งการสะท้อนของ</p> | | |

รายงานผลการติดตามประเมินผลโครงการ/กิจกรรม ประจำปีงบประมาณ พ.ศ. 2567 (รายงานตามยุทธศาสตร์)

ไตรมาส 2 (1 มกราคม - 31 มีนาคม 2567)

| วัตถุประสงค์ของโครงการ/กิจกรรม | เป้าหมายเชิงผลผลิต (Output) | เป้าหมายเชิงผลลัพธ์ (Outcome) | ตัวชี้วัด | งบประมาณ | ผลการเบิกจ่าย | ผลการดำเนินงาน | องค์ความรู้และบทเรียนที่ได้รับ | ปัญหาและอุปสรรค | ข้อเสนอแนะ |
|---|----------------------------------|----------------------------------|-----------------------------|------------|---------------|----------------------------------|--|-----------------|------------|
| | | | | | | | นักศึกษา ส่วนใหญ่เป็นในเชิงบวก เช่น หน่วยการเรียนรู้ ครูที่เลี้ยง ให้ความสนใจ และกำกับดูแลการทำงานเป็นอย่างดี ไม่ทอดทิ้งนักศึกษา มีการพูดคุยกับนักศึกษาเป็นระยะๆ แต่ยังมีนักศึกษาบางส่วนที่สะท้อนข้อเรียนรู้มาในเชิงลบ เช่น ครูที่เลี้ยงให้ทำงานในส่วนที่ไม่เกี่ยวข้องกับกระบวนการจัดการเรียนการสอน รวมถึงการใช้ถ้อยคำที่ไม่สุภาพกับนักศึกษา | | |
| ยุทธศาสตร์ที่ 5 การพัฒนาท้องถิ่น | | | | | | | | | |
| โครงการที่ 32 โครงการเสริมสร้างการมีส่วนร่วมตามพันธกิจการเรียนการสอน การวิจัย บริการวิชาการสู่การพัฒนาท้องถิ่นอย่างยั่งยืน | | | | | | | | | |
| กิจกรรมที่ 1 โครงการพัฒนาชุมชนเป้าหมาย และโครงการเร่งด่วนของมหาวิทยาลัยฯ/ 1,590,000.00 บาท/สถาบันวิจัยและส่งเสริมศิลปวัฒนธรรม | | | | | | | | | |
| 1.เพื่อส่งเสริมการปลูกกล้วยหอมทอง | 1.กิจกรรมอบรมเชิงปฏิบัติการ “การ | 1.กิจกรรมอบรมเชิงปฏิบัติการ “การ | 1.เชิงปริมาณ 1.ร้อยละของ | 250,000.00 | 13,120.00 | 1.เกิดองค์ความรู้หรือนวัตกรรมของ | เทคนิคการปลูกสมุนไพร การ | | |

รายงานผลการติดตามประเมินผลโครงการ/กิจกรรม ประจำปีงบประมาณ พ.ศ. 2567 (รายงานตามยุทธศาสตร์)

ไตรมาส 2 (1 มกราคม - 31 มีนาคม 2567)

| วัตถุประสงค์ของโครงการ/กิจกรรม | เป้าหมายเชิงผลผลิต (Output) | เป้าหมายเชิงผลลัพธ์ (Outcome) | ตัวชี้วัด | งบประมาณ | ผลการเบิกจ่าย | ผลการดำเนินงาน | องค์ความรู้และบทเรียนที่ได้รับ | ปัญหาและอุปสรรค | ข้อเสนอแนะ |
|---|---|---|--|----------|---------------|---|--|-----------------|------------|
| สร้างรายได้เสริมให้ครัวเรือนในพื้นที่ 2.เพื่อยกระดับผลิตผลแพะ ให้มีสุขภาพที่ดีขึ้นมีคุณภาพตามที่ตลาดต้องการ และขายได้ราคามากขึ้น 3.เพื่อเพิ่มรายได้ให้กับสมาชิกในชุมชนที่สนใจการผลิตผักอินทรีย์ปลอดสารพิษและปุ๋ยหมักจากวัสดุทางการเกษตรของท้องถิ่น 4.เพื่อยกระดับผลิตภัณฑ์ชุมชนและพัฒนาระบบการผลิตและแปรรูปผลิตภัณฑ์ชุมชนตั้งแต่กระบวนการปลูกสมุนไพร การผลิตการแปรรูปชาสมุนไพร และทักษะผู้ประกอบการ 5.เพื่อเป็นสถานที่สำหรับการถ่ายทอดองค์ความรู้ | พัฒนาผลิตภัณฑ์ชาสมุนไพรในท้องถิ่น” 2.เกิดนวัตกรรมเทคนิคการปลูกสมุนไพร การผลิตและแปรรูปชาสมุนไพรของท้องถิ่นเพื่อสุขภาพ | พัฒนาผลิตภัณฑ์ชาสมุนไพรในท้องถิ่น” 2.ผลลัพธ์โครงการมุ่งสู่เป้าหมายการพัฒนาอย่างยั่งยืน SDGs จำนวน 4 เป้าหมาย ได้แก่ 2.1 เป้าหมายที่ 2 : ยุติความหิวโหย บรรลุความมั่นคงทางอาหารและยกระดับโภชนาการและส่งเสริมเกษตรกรรมที่ยั่งยืน 2.2 เป้าหมายที่ 3 : สร้างหลักประกันว่าคนมีชีวิตที่ดี สุขภาพดีและส่งเสริมความเป็นอยู่ที่ดีสำหรับทุกคนในทุกวัย 2.3 เป้าหมายที่ 7 : สร้างหลักประกันให้ทุกคนสามารถเข้าถึงพลังงานสมัยใหม่ที่ยั่งยืนในราคาที่ย่อมเยา 2.4 เป้าหมายที่ | บุคลากรที่มีส่วนร่วมในการพัฒนา (ตัวชี้วัด ม.) เป้าหมาย 20 ผลการดำเนินงาน 80 2.แปลงสาธิตการปลูกกล้วยหอมทอง อินทรีปลอดสารพิษ เป้าหมาย 1 ผลการดำเนินงาน 0 3.องค์ความรู้หรือนวัตกรรมของมหาวิทยาลัยฯ ที่นำไปใช้ในการพัฒนาและยกระดับคุณภาพชีวิตของชุมชน เป้าหมาย 4 ผลการดำเนินงาน 1 4.จำนวน กลุ่มเป้าหมายที่เข้าร่วมโครงการ เป้าหมาย 66 ผลการดำเนินงาน 40 5.ผลิตภัณฑ์ชาสมุนไพร เป้าหมาย 2 ผลการดำเนินงาน 2 6.ผลิตภัณฑ์จากการปลูกผักกาดแคร์ และปุ๋ยหมักจากวัสดุเหลือใช้ ภาคการเกษตรในชุมชน ตำบลกัลลหหลวง เป้าหมาย | | | มหาวิทยาลัยฯ ที่นำไปใช้ในการพัฒนาและยกระดับคุณภาพชีวิตของชุมชน คือ เทคนิคการปลูกสมุนไพร การผลิตและแปรรูปชาสมุนไพรของท้องถิ่นเพื่อสุขภาพ 2.ได้ผลิตภัณฑ์ชาสมุนไพร จำนวน 2 ชนิด รวมทั้งหมด 600 ของ ได้แก่ 1.ชารางจืด จำนวน 300 ของ 2.ชาเลื่อดงาม (ฝาง+ใบเตย) จำนวน 300 ของ | ผลิตและแปรรูปชาสมุนไพรของท้องถิ่นเพื่อสุขภาพ | | |

รายงานผลการติดตามประเมินผลโครงการ/กิจกรรม ประจำปีงบประมาณ พ.ศ. 2567 (รายงานตามยุทธศาสตร์)

ไตรมาส 2 (1 มกราคม - 31 มีนาคม 2567)

| วัตถุประสงค์ของโครงการ/กิจกรรม | เป้าหมายเชิงผลผลิต (Output) | เป้าหมายเชิงผลลัพธ์ (Outcome) | ตัวชี้วัด | งบประมาณ | ผลการเบิกจ่าย | ผลการดำเนินงาน | องค์ความรู้และบทเรียนที่ได้รับ | ปัญหาและอุปสรรค | ข้อเสนอแนะ |
|--|-----------------------------|--|--|----------|---------------|----------------|--------------------------------|-----------------|------------|
| เทคโนโลยี นวัตกรรม การบริหารจัดการ การเกษตรอินทรีย์ แบบครบวงจรสู่ชุมชน และผู้ที่สนใจทั่วไป โดยน้อมนำแนวคิดปรัชญาเศรษฐกิจพอเพียงนำมาใช้ในการดำเนินชีวิตประจำวัน | | 12 : สร้างหลักประกันให้มีรูปแบบการผลิตและการบริโภคที่ยั่งยืน | 200 ผลการดำเนินงาน 0 7.รายได้จากการจำหน่ายผลิตภัณฑ์เป้าหมาย 10000 ผลการดำเนินงาน 0 8.พืชผักที่ผลิตเป้าหมาย 3 ผลการดำเนินงาน 0 9.ประเด็นปัญหาที่ได้รับการแก้ไข/พัฒนาหรือยกระดับคุณภาพชีวิตสมาชิกในโครงการหนองพลับ-กัลดีหลวง เป้าหมาย 1 ผลการดำเนินงาน 4 10.พื้นที่เป้าหมายที่ได้รับการพัฒนา/ยกระดับได้แก่ ชุมชนในพื้นที่ตำบลกัลดีหลวง อำเภอท่ายาง จังหวัดเพชรบุรี เป้าหมาย 1 ผลการดำเนินงาน 1 11.รายวิชาที่บูรณาการการเรียนการสอนเป้าหมาย 4 ผลการดำเนินงาน 4 2.เชิงคุณภาพ 1.ผลลัพธ์โครงการมุ่งสู่เป้าหมายการพัฒนาอย่างยั่งยืน SDGs | | | | | | |

รายงานผลการติดตามประเมินผลโครงการ/กิจกรรม ประจำปีงบประมาณ พ.ศ. 2567 (รายงานตามยุทธศาสตร์)

ไตรมาส 2 (1 มกราคม - 31 มีนาคม 2567)

| วัตถุประสงค์ของโครงการ/กิจกรรม | เป้าหมายเชิงผลผลิต (Output) | เป้าหมายเชิงผลลัพธ์ (Outcome) | ตัวชี้วัด | งบประมาณ | ผลการเบิกจ่าย | ผลการดำเนินงาน | องค์ความรู้และบทเรียนที่ได้รับ | ปัญหาและอุปสรรค | ข้อเสนอแนะ |
|--|--|--|---|-----------|---------------|----------------|--------------------------------|-----------------|------------|
| | | | เป้าหมาย ≥1 ผลการดำเนินงาน 4 2.ผลลัพธ์โครงการมุ่งสู่วิสัยทัศน์ เป้าหมาย ≥1 ผลการดำเนินงาน 1 3.ตัวชี้วัดเชิงเวลา ไตรมาสในการดำเนินงาน (กิจกรรมอบรมเชิงปฏิบัติการ “การพัฒนาผลิตภัณฑ์ชาสมุนไพรในท้องถิ่น”) เป้าหมาย ไตรมาส 2 ผลการดำเนินงาน ไตรมาส 2 4.ตัวชี้วัดเชิงงบประมาณ งบประมาณที่ได้รับจัดสรร เป้าหมาย 250,000 ผลการดำเนินงาน 13,120 | | | | | | |
| โครงการที่ 33 โครงการพัฒนารูปแบบการพัฒนาท้องถิ่นด้วยรูปแบบ BCG เพื่อยกระดับเศรษฐกิจฐานราก | | | | | | | | | |
| กิจกรรมที่ 1 "สนับสนุนการดำเนินงานและบริหารจัดการ (ค่าใช้จ่ายไปราชการ/ประชุม สืบสวนความต้องการ กำกับติดตามงาน ขับเคลื่อนงาน และบริหารจัดการสำนักงาน) ของมหาวิทยาลัยฯ"/ 632,432.00 บาท/สถาบันวิจัยและส่งเสริมศิลปวัฒนธรรม | | | | | | | | | |
| 1.เพื่อสำรวจความต้องการ วิเคราะห์และจัดลำดับความต้องการของชุมชนท้องถิ่น 2.เพื่อสร้างเครือข่ายการดำเนินงาน สร้าง | สำรวจความต้องการเพื่อจัดทำโครงการยุทธศาสตร์พัฒนาท้องถิ่น ประจำปีงบประมาณ พ.ศ. 2567 | 1.สำรวจความต้องการเพื่อจัดทำโครงการยุทธศาสตร์พัฒนาท้องถิ่น ประจำปีงบประมาณ พ.ศ. 2567 2.ประเด็นในการ | 1.เชิงปริมาณ รูปแบบ/องค์ความรู้ BCG การพัฒนาเศรษฐกิจฐานราก (ตัวชี้วัด ม.) เป้าหมาย 8 ผลการดำเนินงาน 11 2.เชิงเวลา ไตรมาสในการดำเนินงาน (สำรวจความ | 84,000.00 | 81,761.00 | | | | |

รายงานผลการติดตามประเมินผลโครงการ/กิจกรรม ประจำปีงบประมาณ พ.ศ. 2567 (รายจ่ายตามยุทธศาสตร์)

ไตรมาส 2 (1 มกราคม - 31 มีนาคม 2567)

| วัตถุประสงค์ของโครงการ/กิจกรรม | เป้าหมายเชิงผลผลิต (Output) | เป้าหมายเชิงผลลัพธ์ (Outcome) | ตัวชี้วัด | งบประมาณ | ผลการเบิกจ่าย | ผลการดำเนินงาน | องค์ความรู้และบทเรียนที่ได้รับ | ปัญหาและอุปสรรค | ข้อเสนอแนะ |
|--|--|--|---|------------|---------------|----------------|--------------------------------|-----------------|------------|
| การมีส่วนร่วมในพื้นที่บริการ | 1.ร้อยละของบุคลากรที่มีส่วนร่วมในการพัฒนาพื้นที่ 2.หน่วยงานภายนอกที่มีส่วนร่วม | พัฒนาชุมชนท้องถิ่น | ต้องการเพื่อจัดทำโครงการยุทธศาสตร์พัฒนาท้องถิ่น ประจำปีงบประมาณ พ.ศ. 2567) เป้าหมาย ไตรมาส 2 ผลการดำเนินงาน ไตรมาส 2 3.เชิงงบประมาณงบประมาณที่ได้รับจัดสรรเป้าหมาย 84,000 ผลการดำเนินงาน 81,761 | | | | | | |
| กิจกรรมที่ 2 สนับสนุนการบริหารจัดการมหาวิทยาลัยฯ/ 2,000,000.00 บาท/ สถาบันวิจัยและส่งเสริมศิลปวัฒนธรรม | | | | | | | | | |
| 1.เพื่อขับเคลื่อนและประสานงานโครงการยุทธศาสตร์พัฒนาท้องถิ่น 2.เพื่อกำกับติดตามและหนุนเสริมการดำเนินงานให้เป็นไปตามแผนงาน 3.เพื่อสรุปและรายงานผลการดำเนินงานด้านการพัฒนาท้องถิ่นประจำปี | ขับเคลื่อนการดำเนินงานตามแผนงานยุทธศาสตร์พัฒนาท้องถิ่น 1.ระบบและกลไกการบริหารจัดการโครงการ 2.แผนปฏิบัติการราชโครงการยุทธศาสตร์พัฒนาท้องถิ่น 3.แผนการกำกับติดตามการดำเนินงาน | ขับเคลื่อนการดำเนินงานตามแผนงานยุทธศาสตร์พัฒนาท้องถิ่น 1.ร้อยละการดำเนินงานที่ดำเนินการบรรลุตามแผนงาน | 1.เชิงเชิงปริมาณ รูปแบบ/องค์ความรู้ BCG การพัฒนาเศรษฐกิจฐานราก (ตัวชี้วัด ม.) เป้าหมาย 8 ผลการดำเนินงาน 11 2.เชิงเวลา ไตรมาสในการดำเนินงาน (ขับเคลื่อนการดำเนินงานตามแผนงานยุทธศาสตร์พัฒนาท้องถิ่น) เป้าหมาย ไตรมาส 2 ผลการดำเนินงาน ไตรมาส 2 3.เชิงงบประมาณ เป้าหมาย งบประมาณที่ได้รับจัดสรร 494,500 ผลการดำเนินงาน 109,180 | 494,500.00 | 109,180.00 | | | | |
| โครงการที่ 34 โครงการหนุนเสริมศักยภาพบุคลากรและภาคีเครือข่ายการทำงานด้านการพัฒนาท้องถิ่นด้วยเศรษฐกิจ BCG เพื่อสร้างขีดความสามารถแข่งขันของท้องถิ่นสู่สากล | | | | | | | | | |
| กิจกรรมที่ 1 ขับเคลื่อนการดำเนินโครงการยุทธศาสตร์พัฒนาท้องถิ่น/ 1,711,368.00 บาท/สถาบันวิจัยและส่งเสริมศิลปวัฒนธรรม | | | | | | | | | |

รายงานผลการติดตามประเมินผลโครงการ/กิจกรรม ประจำปีงบประมาณ พ.ศ. 2567 (รายงานตามยุทธศาสตร์)

ไตรมาส 2 (1 มกราคม - 31 มีนาคม 2567)

| วัตถุประสงค์ของโครงการ/กิจกรรม | เป้าหมายเชิงผลผลิต (Output) | เป้าหมายเชิงผลลัพธ์ (Outcome) | ตัวชี้วัด | งบประมาณ | ผลการเบิกจ่าย | ผลการดำเนินงาน | องค์ความรู้และบทเรียนที่ได้รับ | ปัญหาและอุปสรรค | ข้อเสนอแนะ |
|--|---|--|---|--------------|---------------|----------------|--------------------------------|-----------------|------------|
| <p>1.เพื่อขับเคลื่อนและประสานงานโครงการยุทธศาสตร์พัฒนาท้องถิ่น ประจำปีงบประมาณ พ.ศ. 2566</p> <p>2.เพื่อกำกับติดตามและประเมินผลการทำงานให้เป็นไปตามแผนของโครงการ</p> <p>3.เพื่อปฏิบัติงานภาคสนาม ดูแลความเรียบร้อย ในพื้นที่ศูนย์เรียนรู้เกษตรผสมผสานวิทยาเขตโป่งสลอด</p> <p>4.เพื่อให้เกิดการบริหารจัดการและการใช้ประโยชน์จากแปลงเกษตรผสมผสานเป็นอย่างดีอย่างมีประสิทธิภาพ</p> | <p>จ้างเจ้าหน้าที่ชั่วคราวประจำโครงการยุทธศาสตร์พัฒนาท้องถิ่น ประจำปี พ.ศ. 2567</p> <p>จำนวนเจ้าหน้าที่</p> | <p>จ้างเจ้าหน้าที่ชั่วคราวประจำโครงการยุทธศาสตร์พัฒนาท้องถิ่น ประจำปี พ.ศ. 2567</p> <p>1.เจ้าหน้าที่สามารถปฏิบัติงานตามแผนงานได้อย่างมีประสิทธิภาพ</p> | <p>1.เชิงปริมาณ</p> <p>1.ผลงานทางวิชาการ/ผลงานวิจัยที่ได้รับการต่อยอดจากการพัฒนาท้องถิ่น (ตัวชี้วัด ม.)</p> <p>เป้าหมาย 12 ผลการดำเนินงาน 0</p> <p>2.จำนวนประเด็นการพัฒนา (ปัญหา/วัตถุดิบ/Product) (ตัวชี้วัด ม.)</p> <p>เป้าหมาย 1 ผลการดำเนินงาน 7</p> <p>3.หน่วยงานเครือข่ายที่เข้าร่วมพัฒนาเศรษฐกิจ BCG (ตัวชี้วัด ม.)</p> <p>เป้าหมาย 8 ผลการดำเนินงาน 7</p> <p>2.เชิงเวลาไตรมาสในการดำเนินงาน (จ้างเจ้าหน้าที่ชั่วคราวประจำโครงการยุทธศาสตร์พัฒนาท้องถิ่น ประจำปี พ.ศ. 2567)</p> <p>เป้าหมาย ไตรมาส 2 ผลการดำเนินงาน ไตรมาส 2</p> <p>3.เชิงงบประมาณ</p> <p>งบประมาณที่ได้รับจัดสรร</p> <p>เป้าหมาย 1,486,368 ผลการดำเนินงาน 733,884</p> | 1,486,368.00 | 733,884.00 | | | | |

รายงานผลการติดตามประเมินผลโครงการ/กิจกรรม ประจำปีงบประมาณ พ.ศ. 2567 (รายงานตามยุทธศาสตร์)

ไตรมาส 2 (1 มกราคม - 31 มีนาคม 2567)

| วัตถุประสงค์ของโครงการ/กิจกรรม | เป้าหมายเชิงผลผลิต (Output) | เป้าหมายเชิงผลลัพธ์ (Outcome) | ตัวชี้วัด | งบประมาณ | ผลการเบิกจ่าย | ผลการดำเนินงาน | องค์ความรู้และบทเรียนที่ได้รับ | ปัญหาและอุปสรรค | ข้อเสนอแนะ |
|---|--|--|--|------------|---------------|----------------|---|-----------------|------------|
| โครงการที่ 35 โครงการพัฒนาคุณภาพชีวิต และยกระดับเศรษฐกิจฐานราก | | | | | | | | | |
| กิจกรรมที่ 10 การพัฒนาและยกระดับคุณภาพชีวิตชุมชนบ้านข้างแครง สุวิสาหกิจชุมชนต้นแบบด้านเศรษฐกิจระดับประเทศ/ 280,000.00 บาท/สถาบันวิจัยและส่งเสริมศิลปวัฒนธรรม | | | | | | | | | |
| 1.เพื่อยกระดับศักยภาพกลุ่มผู้ผลิตโกโก้บ้านข้างแครง 2.เพื่อพัฒนาองค์ความรู้แนวทางการจัดจำหน่ายผลิตภัณฑ์โกโก้บ้านข้างแครง 3.เพื่อยกระดับรายได้สมาชิกกลุ่มผู้ผลิตโกโก้บ้านข้างแครง | กิจกรรมที่ 1 ศึกษาดูงาน ณ วิสาหกิจชุมชนโกโก้วิภาวดี (ศึกษาดูงาน เครื่องกระเทาะเปลือกโกโก้,ศึกษาดูงานพันธุ์พืชสวน และพันธุ์ไม้) กิจกรรมที่ 2 อบรมเชิงปฏิบัติการเพิ่มมูลค่าจากโกโก้บัตเตอร์ (ผลิตภัณฑ์สบู่เหลวโกโก้บัตเตอร์ออยล์) 1.จำนวนผลิตภัณฑ์สบู่เหลวขมิ้นโกโก้บัตเตอร์ จำนวน 600 ขวด กิจกรรมที่ 3 พัฒนาและยกระดับคุณภาพชีวิตชุมชนบ้านข้างแครง สู่วิสาหกิจชุมชนต้นแบบด้านเศรษฐกิจ 1.ช่องทางการ | กิจกรรมที่ 1 ศึกษาดูงาน ณ วิสาหกิจชุมชนโกโก้วิภาวดี (ศึกษาดูงาน เครื่องกระเทาะเปลือกโกโก้,ศึกษาดูงานพันธุ์พืชสวน และพันธุ์ไม้) กิจกรรมที่ 2 อบรมเชิงปฏิบัติการเพิ่มมูลค่าจากโกโก้บัตเตอร์ (ผลิตภัณฑ์สบู่เหลว) กิจกรรมที่ 3 พัฒนาและยกระดับคุณภาพชีวิตชุมชนบ้านข้างแครง สู่วิสาหกิจชุมชนต้นแบบด้านเศรษฐกิจ | 1.เชิงปริมาณ 1.จำนวนแผนงาน/โครงการ เพื่อยกระดับเศรษฐกิจฐานรากระดับตำบล (ตัวชี้วัด ทปอ.) เป้าหมาย 5 ผลการดำเนินงาน 1 2.ผลิตภัณฑ์ที่เกิดจากการพัฒนา (ตัวชี้วัด ม.) เป้าหมาย 1 ผลการดำเนินงาน 1 2.เชิงเวลา 1.ไตรมาสในการดำเนินงาน (กิจกรรมที่ 1 ศึกษาดูงาน ณ วิสาหกิจชุมชนโกโก้วิภาวดี (ศึกษาดูงาน เครื่องกระเทาะเปลือกโกโก้,ศึกษาดูงานพันธุ์พืชสวน และพันธุ์ไม้)) เป้าหมาย ไตรมาส 2 ผลการดำเนินงาน ไตรมาส 2 2.ไตรมาสในการดำเนินงาน (กิจกรรมที่ 2 อบรมเชิงปฏิบัติการเพิ่มมูลค่าจากโกโก้บัตเตอร์ (ผลิตภัณฑ์สบู่เหลว | 246,100.00 | 139,190.00 | | 1.ประโยชน์ของโกโก้บัตเตอร์ที่มีต่อผิว • ให้ความชุ่มชื้นแก่ผิว • อุดมไปด้วยสารต้านอนุมูลอิสระ • ช่วยลดรอยแตกกลาย • ลดเลือนรอยหมองคล้ำจุดด่างดำ • ป้องกันผิวจากแสงแดด • ลดการอักเสบของผิว 2.ประโยชน์ของขมิ้นชันที่มีต่อผิว • มีสารต่อต้านอนุมูลอิสระช่วยในการชะลอการเกิดริ้วรอย • ช่วยเสริมสร้าง | | |

รายงานผลการติดตามประเมินผลโครงการ/กิจกรรม ประจำปีงบประมาณ พ.ศ. 2567 (รายงานตามยุทธศาสตร์)

ไตรมาส 2 (1 มกราคม - 31 มีนาคม 2567)

| วัตถุประสงค์ของโครงการ/กิจกรรม | เป้าหมายเชิงผลผลิต (Output) | เป้าหมายเชิงผลลัพธ์ (Outcome) | ตัวชี้วัด | งบประมาณ | ผลการเบิกจ่าย | ผลการดำเนินงาน | องค์ความรู้และบทเรียนที่ได้รับ | ปัญหาและอุปสรรค | ข้อเสนอแนะ |
|--------------------------------|-------------------------------------|-------------------------------|--|----------|---------------|----------------|--|-----------------|------------|
| | <p>ประชาสัมพันธ์จำนวน 1 ช่องทาง</p> | | <p>โกโก้บัตเตอร์ออยล์) เป้าหมาย ไตรมาส 2 ผลการดำเนินงานไตรมาส 2 3.ไตรมาสในการดำเนินงาน (กิจกรรมที่ 3 พัฒนาและยกระดับคุณภาพชีวิตชุมชนบ้านข้างแรก ผู้วิสาหกิจชุมชนต้นแบบด้านเศรษฐกิจ) เป้าหมาย ไตรมาส 2 ผลการดำเนินงาน ไตรมาส 2 3.เชิงงบประมาณงบประมาณที่ได้รับจัดสรรเป้าหมาย 246,100 ผลการดำเนินงาน 139,190</p> | | | | <p>ภูมิคุ้มกันให้ผิวหนังมีสุขภาพดีแข็งแรง</p> <ul style="list-style-type: none"> • ช่วยแก้ผื่นคันตามร่างกาย • ช่วยรักษาโรคผิวหนัง ผดผื่นคัน • ช่วยรักษากลาก เกาื้อน • ช่วยรักษาโรคผิวหนังพุพอง ตุ่มหนองให้หายเร็วยิ่งขึ้น • ช่วยรักษาแผลจากแมลงสัตว์กัดต่อยได้ • มีฤทธิ์ในการต่อต้านเชื้อราที่เป็นสาเหตุของโรคผิวหนัง <p>3.องค์ความรู้เรื่องการทำสบู่เหลวโกโก้บัตเตอร์ออยล์</p> <p>3.1วัสดุอุปกรณ์</p> <ul style="list-style-type: none"> • AD 25 | | |

รายงานผลการติดตามประเมินผลโครงการ/กิจกรรม ประจำปีงบประมาณ พ.ศ. 2567 (รายงานตามยุทธศาสตร์)

ไตรมาส 2 (1 มกราคม - 31 มีนาคม 2567)

| วัตถุประสงค์ของโครงการ/กิจกรรม | เป้าหมายเชิงผลผลิต (Output) | เป้าหมายเชิงผลลัพธ์ (Outcome) | ตัวชี้วัด | งบประมาณ | ผลการเบิกจ่าย | ผลการดำเนินงาน | องค์ความรู้และบทเรียนที่ได้รับ | ปัญหาและอุปสรรค | ข้อเสนอแนะ |
|--------------------------------|-----------------------------|-------------------------------|-----------|----------|---------------|----------------|---|-----------------|------------|
| | | | | | | | สารชำระล้าง • เกลือ • สารกันเสีย • สารเพิ่มเนื้อนุ่ม • น้ำหอม • สีไม้กำสี้ทอง • ขมิ้นชัน • โกโก้บัตเตอร์ • น้ำสะอาด • กะละมัง • ไม้พาย • เขี่ยอก • ทราย • เครื่องชั่ง ดิจิตอล • ไซริงค์ 3.2 ขั้นตอน ละลายโกโก้บัตเตอร์ • นำภาชนะสะอาดใส่โกโก้บัตเตอร์ • เเทน้ำร้อน | | |

รายงานผลการติดตามประเมินผลโครงการ/กิจกรรม ประจำปีงบประมาณ พ.ศ. 2567 (รายงานตามยุทธศาสตร์)

ไตรมาส 2 (1 มกราคม - 31 มีนาคม 2567)

| วัตถุประสงค์ของโครงการ/กิจกรรม | เป้าหมายเชิงผลผลิต (Output) | เป้าหมายเชิงผลลัพธ์ (Outcome) | ตัวชี้วัด | งบประมาณ | ผลการเบิกจ่าย | ผลการดำเนินงาน | องค์ความรู้และบทเรียนที่ได้รับ | ปัญหาและอุปสรรค | ข้อเสนอแนะ |
|--------------------------------|-----------------------------|-------------------------------|-----------|----------|---------------|----------------|---|-----------------|------------|
| | | | | | | | ไล่ลงไป อัตราส่วน 1:1 <ul style="list-style-type: none"> • คนให้ โกล์แบตเตอรี่ ละลาย • นำส่วนที่ ละลายเป็นน้ำมา ใช้ทำสบู่ 3.3 ขั้นตอน สกัดไขมันชั้น <ul style="list-style-type: none"> • ไขมันชั้น 20 กรัม หั่นเป็น แว่น แล้วโหลกให้ ละเอียด • ผสม น้ำเปล่า 20 กรัม • คั้นแล้ว กรองเอาแต่น้ำ 20 กรัม 3.4 ขั้นตอน การทำสบู่เหลว <ul style="list-style-type: none"> • นำสารAD 25 1 กิโลกรัม ผสมกับสารเพิ่ม เนื้อนุ่ม 100 กรัม คนให้เข้ากัน • ใส่โกล์แบตเตอรี่ 10 กรัม คน | | |

รายงานผลการติดตามประเมินผลโครงการ/กิจกรรม ประจำปีงบประมาณ พ.ศ. 2567 (รายงานตามยุทธศาสตร์)

ไตรมาส 2 (1 มกราคม - 31 มีนาคม 2567)

| วัตถุประสงค์ของโครงการ/กิจกรรม | เป้าหมายเชิงผลผลิต (Output) | เป้าหมายเชิงผลลัพธ์ (Outcome) | ตัวชี้วัด | งบประมาณ | ผลการเบิกจ่าย | ผลการดำเนินงาน | องค์ความรู้และบทเรียนที่ได้รับ | ปัญหาและอุปสรรค | ข้อเสนอแนะ |
|--|-------------------------------|------------------------------------|---|-----------|---------------|----------------|--|-----------------|------------|
| | | | | | | | ให้เข้ากัน <ul style="list-style-type: none"> • ใส่น้ำขมิ้นชั้น 20 กรัม คนให้เข้ากัน • ใส่น้ำสะอาด 1,480 ML คนเบาๆ ให้เข้ากัน • ใสเกล็ด 100 กรัม (สบูจะเริ่มขึ้นหนืด) • ใส่น้ำหอม 14 กรัม หยดทีละนิด ค่อยๆ คนให้เข้ากัน (ป้องกันเนื้อสบู่ไม่ขึ้นหนืด) • ใสสีไม้กำสี้ทอง 2 กรัม • ใสสารกันเสีย 5 CC คนให้เข้ากัน • รอให้ฟองยุบตัว • บรรจุใส่ขวด พร้อมติดฉลา | | |
| โครงการที่ 38 โครงการการแลกเปลี่ยนศิลปวัฒนธรรม งานสร้างสรรค์/งานประชุมวิชาการในระดับนานาชาติ | | | | | | | | | |
| กิจกรรมที่ กิจกรรมที่ 2 โครงการ Sustainable Development Goals (SDGs) Impact Ranking (Time higher education)/ 400,000.00 บาท/สถาบันวิจัยและส่งเสริมศิลปวัฒนธรรม | | | | | | | | | |
| กิจกรรมย่อยที่ 1 1.เพื่อยกระดับ | กิจกรรมที่ 1 การยกระดับคุณภาพ | กิจกรรมที่ 1 การยกระดับคุณภาพชีวิต | 1.เชิงเวลา ไตรมาสในการดำเนินงาน (กิจกรรมที่ 1 | 23,350.00 | 0.00 | | | | |

รายงานผลการติดตามประเมินผลโครงการ/กิจกรรม ประจำปีงบประมาณ พ.ศ. 2567 (รายงานตามยุทธศาสตร์)

ไตรมาส 2 (1 มกราคม - 31 มีนาคม 2567)

| วัตถุประสงค์ของโครงการ/กิจกรรม | เป้าหมายเชิงผลผลิต (Output) | เป้าหมายเชิงผลลัพธ์ (Outcome) | ตัวชี้วัด | งบประมาณ | ผลการเบิกจ่าย | ผลการดำเนินงาน | องค์ความรู้และบทเรียนที่ได้รับ | ปัญหาและอุปสรรค | ข้อเสนอแนะ |
|--|--|---|---|-----------|---------------|--|---|-----------------|------------|
| คุณภาพชีวิตของชุมชน ในมุมมองประชาชนแผ่นดินผ่านภาพยนตร์ เรื่อง มหัศจรรย์เมล็ดพันธุ์เหนือมิติ | ชีวิตของชุมชน ในมุมมองประชาชนแผ่นดิน | ของชุมชน ในมุมมองประชาชนแผ่นดิน | การยกระดับคุณภาพชีวิตของชุมชน ในมุมมองประชาชนแผ่นดิน) เป้าหมาย ไตรมาส 2 2.เชิงงบประมาณ งบประมาณที่ได้รับจัดสรร เป้าหมาย 23,350 ผลการดำเนินงาน 0 | | | | | | |
| 2.ปลูกจิตสำนึกและสร้างความตระหนักรู้ให้นักศึกษาได้มีส่วนร่วมในการขับเคลื่อนเป้าหมายการพัฒนาท้องถิ่นอย่างยั่งยืน | | | | | | | | | |
| กิจกรรมย่อยที่ 2 1.เพื่อเป็นเวทีระดับชาติและนานาชาติในการนำเสนอผลงานทางวิชาการ บทความวิจัย และผลงานสร้างสรรค์ด้านศิลปวัฒนธรรมของนักวิชาการ นักวิจัย คณาจารย์ และนิสิตหรือนักศึกษา 2.เพื่อเปิดโอกาสให้มีการพบปะแลกเปลี่ยนองค์ความรู้ทาง | กิจกรรมประชุมวิชาการเครือข่ายศิลปวัฒนธรรม มหาวิทยาลัยแห่งประเทศไทย ระดับชาติครั้งที่ ๔ และระดับนานาชาติครั้งที่ ๑๔ ภายใต้ชื่องาน "พลังศิลปวัฒนธรรมสร้างสรรค์ เศรษฐกิจ" The 4th National and the 14th International Conference on | กิจกรรมประชุมวิชาการเครือข่ายศิลปวัฒนธรรม มหาวิทยาลัยแห่งประเทศไทย ระดับชาติครั้งที่ ๔ และระดับนานาชาติครั้งที่ ๑๔ ภายใต้ชื่องาน "พลังศิลปวัฒนธรรมสร้างสรรค์เศรษฐกิจ" The 4th National and the 14th International Conference on | 1.เชิงปริมาณจำนวนกิจกรรมศิลปวัฒนธรรมงานสร้างสรรค์ /งานประชุมวิชาการที่มีการแลกเปลี่ยนหรือเผยแพร่ (ตัวชี้วัด ม.) เป้าหมาย 5 ผลการดำเนินงาน 2 2.เชิงเวลา ไตรมาสในการดำเนินงาน (กิจกรรมประชุมวิชาการเครือข่ายศิลปวัฒนธรรม มหาวิทยาลัยแห่งประเทศไทย ระดับชาติครั้งที่ ๔ และระดับนานาชาติครั้งที่ ๑๔ ภายใต้ชื่องาน "พลังศิลปวัฒนธรรมสร้างสรรค์ | 84,760.00 | 84,760.00 | การดำเนินโครงการประสบความสำเร็จและบรรลุตามวัตถุประสงค์ | องค์ความรู้ด้านการจัดนิทรรศการ วัสดุถ่ายทอดลักษณะของเมืองเพชรบุรี ด้านวิถีชีวิตและอื่นๆ | | |

รายงานผลการติดตามประเมินผลโครงการ/กิจกรรม ประจำปีงบประมาณ พ.ศ. 2567 (รายงานตามยุทธศาสตร์)

ไตรมาส 2 (1 มกราคม - 31 มีนาคม 2567)

| วัตถุประสงค์ของโครงการ/กิจกรรม | เป้าหมายเชิงผลผลิต (Output) | เป้าหมายเชิงผลลัพธ์ (Outcome) | ตัวชี้วัด | งบประมาณ | ผลการเบิกจ่าย | ผลการดำเนินงาน | องค์ความรู้และบทเรียนที่ได้รับ | ปัญหาและอุปสรรค | ข้อเสนอแนะ |
|---|--|--|---|----------|---------------|----------------|--------------------------------|-----------------|------------|
| <p>วิชาการ ผลการวิจัย ผลงานสร้างสรรค์ด้าน ศิลปวัฒนธรรมร่วมสมัยของชาติและภูมิปัญญาของท้องถิ่นสู่การพัฒนาเศรษฐกิจสร้างสรรค์ผ่านกิจกรรม การจัดประชุมวิชาการ การจัดประกวด การจัดงานนิทรรศการ และการจัดแสดงด้าน ศิลปวัฒนธรรม</p> <p>3. เพื่อสร้างเครือข่ายความร่วมมือและความสัมพันธ์ในการแลกเปลี่ยนทางด้าน วิชาการ การบริการ วิชาการ และการทำนุบำรุงศิลปวัฒนธรรม ร่วมกันทั้งในระดับชาติและนานาชาติโดยมีการลงนามในบันทึกความร่วมมือ (MOU)</p> <p>4. เพื่อส่งเสริมงานในมิติการพัฒนา ศิลปวัฒนธรรม และ</p> | <p>Arts and Culture: Soft Power – Arts and Culture in Creative Economy ระหว่างวันที่ ๑๗ - ๑๘ กุมภาพันธ์ ๒๕๖๗</p> <p>1. ได้นิทรรศการ เผยแพร่อัตลักษณ์ ด้านลายผ้าของ เมืองเพชร</p> <p>2. บท ความสามารถนำมาต่อยอดและเป็นประโยชน์ได้</p> <p>3. ชุดการแสดง สร้างสรรค์สามารถนำมาพัฒนาและต่อยอดชุดการแสดง ด้านอาหารอื่นๆได้</p> | <p>Soft Power – Arts and Culture in Creative Economy ระหว่างวันที่ ๑๗ - ๑๘ กุมภาพันธ์ ๒๕๖๗</p> <p>1. ได้ประสบการณ์ ในการพัฒนาลายผ้า เมืองเพชรให้เป็นไปในรูปแบบที่แตกต่าง</p> <p>2. สามารถเป็นหน่วยงานที่ปรึกษา การนำส่งบทความ วิชาการด้าน สังคมศาสตร์ได้</p> <p>3. สามารถนำมาเป็นต้นแบบการ สร้างสรรค์ชุดการแสดง เกือบฟรีฟรี อัญมณีบ้านร่องใหญ่ ซึ่งได้แรงบันดาลใจ จากชุด หมมโหนด</p> | <p>เศรษฐกิจ" The 4th National and the 14th International Conference on Arts and Culture: Soft Power – Arts and Culture in Creative Economy ระหว่างวันที่ ๑๗ - ๑๘ กุมภาพันธ์ ๒๕๖๗) เป้าหมาย ไตรมาส 2 ผลการดำเนินงาน ไตรมาส 2</p> <p>3. เชิงงบประมาณ งบประมาณที่ได้รับจัดสรร เป้าหมาย 84,760 ผลการดำเนินงาน 84,760</p> | | | | | | |

รายงานผลการติดตามประเมินผลโครงการ/กิจกรรม ประจำปีงบประมาณ พ.ศ. 2567 (รายงานตามยุทธศาสตร์)

ไตรมาส 2 (1 มกราคม - 31 มีนาคม 2567)

| วัตถุประสงค์ของโครงการ/กิจกรรม | เป้าหมายเชิงผลผลิต (Output) | เป้าหมายเชิงผลลัพธ์ (Outcome) | ตัวชี้วัด | งบประมาณ | ผลการเบิกจ่าย | ผลการดำเนินงาน | องค์ความรู้และบทเรียนที่ได้รับ | ปัญหาและอุปสรรค | ข้อเสนอแนะ |
|--|---|---|---|-----------|---------------|---|---|-----------------|------------|
| Soft Power ของไทย ด้วยความคิดสร้างสรรค์ นวัตกรรมใหม่ๆ ส่งานศิลปวัฒนธรรมร่วมสมัยเพื่อสร้างมูลค่าเพิ่มให้กับเศรษฐกิจและสังคม | | | | | | | | | |
| กิจกรรมย่อยที่ 3 1.เพื่อเผยแพร่ศิลปวัฒนธรรมในระดับท้องถิ่น ภูมิภาค และประเทศ 2.เพื่อให้นักศึกษา/อาจารย์/ได้มีโอกาสถ่ายทอดและเผยแพร่ศิลปวัฒนธรรมสู่สากล 3.เพื่อร่วมกิจกรรมในระดับมหาวิทยาลัย ในการเผยแพร่เอกลักษณ์ อัตลักษณ์ ของท้องถิ่น 4.เพื่อสร้างเครือข่ายความร่วมมือและความสัมพันธ์ในการแลกเปลี่ยน ทางด้านวิชาการ การบริการวิชาการ และ | กิจกรรมร่วมงานศิลปวัฒนธรรม อุดมศึกษา ครั้งที่ 22 "ศิลปะ ดนตรี วัฒนธรรม ศิลป์ แผ่นดินสยาม" ณ มหาวิทยาลัยราชภัฏนครราชสีมา 1.กิจกรรม workshop ด้าน นาฏศิลป์และศิลปะ สามารถนำมาปรับปรุงและต่อยอดเป็นกิจกรรมของมหาวิทยาลัยได้ 2.การแสดงสร้างสรรค์ ชุด "หนมโหนด" สามารถสร้าง Impact ในการ | กิจกรรมร่วมงานศิลปวัฒนธรรม อุดมศึกษา ครั้งที่ 22 "ศิลปะ ดนตรี วัฒนธรรม ศิลป์ แผ่นดินสยาม" ณ มหาวิทยาลัยราชภัฏนครราชสีมา 1.กิจกรรม Workshop นี้ สามารถนำไปสู่การ workshop ที่มีประโยชน์และสร้างสรรค์ในการจัดงานระดับชาติ 2.ชุดการแสดงสร้างสรรค์ชุด "หนมโหนด" สามารถนำไปต่อยอดเป็นชุดการแสดงอื่นที่มีประโยชน์และสร้างสรรค์ได้ | 1.เชิงปริมาณจำนวนกิจกรรมศิลปวัฒนธรรม งานสร้างสรรค์ /งานประชุมวิชาการที่มีการแลกเปลี่ยนหรือเผยแพร่ (ตัวชี้วัด ม.) เป้าหมาย 5 ผลการดำเนินงาน 1 2.เชิงเวลาไตรมาสในการดำเนินงาน (กิจกรรมร่วมงานศิลปวัฒนธรรม อุดมศึกษา ครั้งที่ 22 "ศิลปะ ดนตรี วัฒนธรรม ศิลป์ แผ่นดินสยาม" ณ มหาวิทยาลัยราชภัฏนครราชสีมา) เป้าหมาย ไตรมาส 2 ผลการดำเนินงาน ไตรมาส 2 3.เชิงงบประมาณ งบประมาณที่ได้รับจัดสรร เป้าหมาย 82,160 ผลการดำเนินงาน 82,160 | 82,160.00 | 82,160.00 | ชุดการแสดงสร้างสรรค์ ชุดเกลือพริบพรี บ้านร่องใหญ่ ประสบความสำเร็จอย่างมากในการนำเสนอวิถีชีวิตของการแสดง และนำมาทำเป็นชุดการแสดงสร้างสรรค์ให้เกิดประโยชน์ได้อย่างมาก | องค์ความรู้ชุดการแสดงสร้างสรรค์เกี่ยวกับเกลือเมืองเพชรบุรี ได้แก่ เกลือพริบพรี บ้านร่องใหญ่ แนวคิดในการสร้างสรรค์งานแรงบันดาลใจในการทำสร้างสรรค์ เล่าเรื่องถึงการทำนาเกลือของหมู่บ้าน ร่องใหญ่แบบโบราณ ไม่ว่าจะเป็นพิธีกรรมรับขวัญเกลือ ซึ่งเชื่อว่าจะตาทุกเป็นผู้บุกเบิกในการทำนาเกลือ | | |

รายงานผลการติดตามประเมินผลโครงการ/กิจกรรม ประจำปีงบประมาณ พ.ศ. 2567 (รายงานตามยุทธศาสตร์)

ไตรมาส 2 (1 มกราคม - 31 มีนาคม 2567)

| วัตถุประสงค์ของโครงการ/กิจกรรม | เป้าหมายเชิงผลผลิต (Output) | เป้าหมายเชิงผลลัพธ์ (Outcome) | ตัวชี้วัด | งบประมาณ | ผลการเบิกจ่าย | ผลการดำเนินงาน | องค์ความรู้และบทเรียนที่ได้รับ | ปัญหาและอุปสรรค | ข้อเสนอแนะ |
|---|--|-------------------------------|-----------|----------|---------------|----------------|--|-----------------|------------|
| <p>การทำนุบำรุง ศิลปวัฒนธรรม ร่วมกันทั้งในระดับชาติและนานาชาติโดยมีการลงนามในบันทึกความร่วมมือ (MOU) 5. เพื่อส่งเสริมงานในมิติการพัฒนา ศิลปวัฒนธรรม และ Soft Power ของไทย ด้วยความคิดสร้างสรรค์ นวัตกรรมใหม่ๆ ส่งงาน ศิลปวัฒนธรรมร่วมสมัยเพื่อสร้างมูลค่าเพิ่มให้กับ เศรษฐกิจและสังคม</p> | <p>สร้างชุดกิจกรรม นามาศิลป์อื่นๆ นักศึกษาได้ ประโยชน์จาก การศึกษาที่มาของ ชุดการแสดงนี้</p> | | | | | | <p>ทางผู้สร้างสรรค์ จึงเล็งเห็น ความสำคัญในการ สืบสานอนุรักษ์ และต่อยอด วิธี และพิธีกรรมการ ทำนาเกลือ แบบดั้งเดิมนี้ไว้ใน รูปแบบของการ แสดง รูปแบบหรือ ขั้นตอนในการ แสดง</p> <p>- (ช่วงที่ 1 พิธีกรรมรับขวัญเกลือ มีบทร้อง) พูดถึงการรับขวัญเกลือ ถวายอาหารต่างๆ บูชาศาลตาทุก เป็นบุคคลที่เริ่มทำเกลือคนแรก (ดนตรีออกแนวช้าๆ ตื่นเต้น)</p> <p>- (ช่วงที่ 2 กรรมวิธีทำเกลือ) เล่าเรื่องการทำนาเกลือแบบโบราณ การวิดน้ำโดยใช้</p> | | |

รายงานผลการติดตามประเมินผลโครงการ/กิจกรรม ประจำปีงบประมาณ พ.ศ. 2567 (รายงานตามยุทธศาสตร์)

ไตรมาส 2 (1 มกราคม - 31 มีนาคม 2567)

| วัตถุประสงค์ของโครงการ/กิจกรรม | เป้าหมายเชิงผลผลิต (Output) | เป้าหมายเชิงผลลัพธ์ (Outcome) | ตัวชี้วัด | งบประมาณ | ผลการเบิกจ่าย | ผลการดำเนินงาน | องค์ความรู้และบทเรียนที่ได้รับ | ปัญหาและอุปสรรค | ข้อเสนอแนะ |
|--------------------------------|-----------------------------|-------------------------------|-----------|----------|---------------|----------------|--|-----------------|------------|
| | | | | | | | <p>กักกันเข้ามาเกลือแล้วเริ่มทำเกลือขึ้นมาให้เป็นรูปสามเหลี่ยม การหยอกล้อกันช่วยกันทำเกลือ (ดนตรีออกแนวสดใสกับบรรยากาศยามเช้า ที่ทุกคนช่วยกันทำงาน ที่มีเสียงคลื่นทะเลเสีียงนก)</p> <p>- (ช่วงที่ 3 รื่นเรีงระบำเกลือ) เล่าเรื่องการลงแขกเกลือ การเอาเกลือเข้าโรงเกลือเพื่อกักเก็บระหว่างการลงแขกกันหนุ่มสาวก็จะมาช่วยกันลงแขกเกลือ เกี่ยวพาราสีกัน (ดนตรีมีจังหวะที่รวดเร็วและสนุกสนาน)</p> <p>วิธีการ สร้างสรรค์งาน มี</p> | | |

รายงานผลการติดตามประเมินผลโครงการ/กิจกรรม ประจำปีงบประมาณ พ.ศ. 2567 (รายงานตามยุทธศาสตร์)

ไตรมาส 2 (1 มกราคม - 31 มีนาคม 2567)

| วัตถุประสงค์ของโครงการ/กิจกรรม | เป้าหมายเชิงผลผลิต (Output) | เป้าหมายเชิงผลลัพธ์ (Outcome) | ตัวชี้วัด | งบประมาณ | ผลการเบิกจ่าย | ผลการดำเนินงาน | องค์ความรู้และบทเรียนที่ได้รับ | ปัญหาและอุปสรรค | ข้อเสนอแนะ |
|--------------------------------|-----------------------------|-------------------------------|-----------|----------|---------------|----------------|--|-----------------|------------|
| | | | | | | | การลงพื้นที่ในชุมชน มีการสัมภาษณ์ปราชญ์ชาวบ้านคนในชุมชน หมู่บ้านร่องใหญ่ ตำบลบางแก้ว อำเภอบ้านแหลม จังหวัดเพชรบุรี ทั้งในรูปแบบทฤษฎีและปฏิบัติมีลงทำการทำนาเกลือและพิธีรับขวัญเกลือแบบโบราณของแท้และดั้งเดิมเมื่อสิ้นสุดการลงพื้นที่ จึงเริ่มคิดสร้างสรรค์การแสดง ชุดเกลือทริบพีรียอัญมณีบ้านร่องใหญ่ แต่ยังคงความเป็นเอกลักษณ์ และขนบจารีตประเพณีไว้คงเดิม องค์ประกอบในการแสดง | | |

รายงานผลการติดตามประเมินผลโครงการ/กิจกรรม ประจำปีงบประมาณ พ.ศ. 2567 (รายงานตามยุทธศาสตร์)

ไตรมาส 2 (1 มกราคม - 31 มีนาคม 2567)

| วัตถุประสงค์ของโครงการ/กิจกรรม | เป้าหมายเชิงผลผลิต (Output) | เป้าหมายเชิงผลลัพธ์ (Outcome) | ตัวชี้วัด | งบประมาณ | ผลการเบิกจ่าย | ผลการดำเนินงาน | องค์ความรู้และบทเรียนที่ได้รับ | ปัญหาและอุปสรรค | ข้อเสนอแนะ |
|--------------------------------|-----------------------------|-------------------------------|-----------|----------|---------------|----------------|---|-----------------|------------|
| | | | | | | | <p>- ผู้แสดงนักแสดงมีจำนวน 10 คน ผู้หญิงจำนวน 8 คน ผู้ชาย จำนวน 2 คน</p> <p>เครื่องแต่งกายนักแสดงหญิง</p> <p>1) เสื้อเสื่อผ้าของนักแสดงหญิงออกแบบโดยเลียนแบบจากเสื่อผ้าที่ใช้ในการทำนาเกลือ แต่นำมาสร้างสรรค์ให้ดูมีความทันสมัย มีความสวยงามเหมาะสมกับการแสดงมากขึ้น ผู้สร้างสรรค์ ได้ออกแบบเสื้อของนักแสดงหญิงเป็นสีน้ำเงินเนื่องจากคนส่วนมาก ถ้าให้นึกถึงการแต่งกายของชาวบ้านก็จะ</p> | | |

รายงานผลการติดตามประเมินผลโครงการ/กิจกรรม ประจำปีงบประมาณ พ.ศ. 2567 (รายงานตามยุทธศาสตร์)

ไตรมาส 2 (1 มกราคม - 31 มีนาคม 2567)

| วัตถุประสงค์ของโครงการ/กิจกรรม | เป้าหมายเชิงผลผลิต (Output) | เป้าหมายเชิงผลลัพธ์ (Outcome) | ตัวชี้วัด | งบประมาณ | ผลการเบิกจ่าย | ผลการดำเนินงาน | องค์ความรู้และบทเรียนที่ได้รับ | ปัญหาและอุปสรรค | ข้อเสนอแนะ |
|--------------------------------|-----------------------------|-------------------------------|-----------|----------|---------------|----------------|--|-----------------|------------|
| | | | | | | | <p>นึกถึงเสื้อ มื้อฮ่อมสีน้ำเงิน เพื่อสื่อความหมายของสีน้ำทะเลซึ่งการทำนาเกลือ หัวใจหลัก คือ น้ำทะเล ผู้สร้างสรรค์ จึงเลือกสีน้ำเงิน เป็นสีหลักบนตัวเสื้อ ด้านบนบริเวณอกจะเป็นผ้าลูกไม้ ซึ่งลายลูกไม้ด้านบน ผู้สร้างสรรค์ สื่อความหมายถึงดอกเกลือ ดอกไม้เล็ก ๆ ที่ประดับตามตัวเสื้อบริเวณสีน้ำเงินด้วย</p> <p>2) กางเกง</p> <p>ในส่วนของกางเกงของนักแสดงหญิง ผู้สร้างสรรค์ ได้เลือกออกแบบเป็นกางเกงสีน้ำตาลลายไทย เนื่องจากในการแสดงต้องเน้นการขยับตัว</p> | | |

รายงานผลการติดตามประเมินผลโครงการ/กิจกรรม ประจำปีงบประมาณ พ.ศ. 2567 (รายงานตามยุทธศาสตร์)

ไตรมาส 2 (1 มกราคม - 31 มีนาคม 2567)

| วัตถุประสงค์ของโครงการ/กิจกรรม | เป้าหมายเชิงผลผลิต (Output) | เป้าหมายเชิงผลลัพธ์ (Outcome) | ตัวชี้วัด | งบประมาณ | ผลการเบิกจ่าย | ผลการดำเนินงาน | องค์ความรู้และบทเรียนที่ได้รับ | ปัญหาและอุปสรรค | ข้อเสนอแนะ |
|--------------------------------|-----------------------------|-------------------------------|-----------|----------|---------------|----------------|--|-----------------|------------|
| | | | | | | | <p>คล่องแคล่วแล้วยังต้องมีความสะดวกต่อการออกท่าร่า ผู้สร้างสรรค์ จึงเลือกออกแบบเป็นกางเกง ส่วนสีน้ำตาล ผู้สร้างสรรค์ ต้องการสื่อให้เห็นถึงดิน ซึ่งการทำนาเกลือ จำเป็นต้องอาศัยดินในการทำ การเกษตร และผู้สร้างสรรค์ จึงได้ออกแบบลายไทยไว้ด้วยเพื่อสื่อถึงว่าประเทศไทยที่มีนาเกลืออันอุดมสมบูรณ์</p> <p>นักแสดงชาย 1) เสื้อ เสื้อผ้าของนักแสดงชาย ผู้สร้างสรรค์ ต้องการให้เครื่องแต่งกายของนักแสดงชายสื่อให้</p> | | |

รายงานผลการติดตามประเมินผลโครงการ/กิจกรรม ประจำปีงบประมาณ พ.ศ. 2567 (รายงานตามยุทธศาสตร์)

ไตรมาส 2 (1 มกราคม - 31 มีนาคม 2567)

| วัตถุประสงค์ของโครงการ/กิจกรรม | เป้าหมายเชิงผลผลิต (Output) | เป้าหมายเชิงผลลัพธ์ (Outcome) | ตัวชี้วัด | งบประมาณ | ผลการเบิกจ่าย | ผลการดำเนินงาน | องค์ความรู้และบทเรียนที่ได้รับ | ปัญหาและอุปสรรค | ข้อเสนอแนะ |
|--------------------------------|-----------------------------|-------------------------------|-----------|----------|---------------|----------------|--|-----------------|------------|
| | | | | | | | <p>เห็นถึงความเป็นเกษตรกรที่หาบเกลือ การออกแบบจึงใช้จินตนาการผสมผสานกับความเป็นจริงแต่ยังคงความเป็นชาวบ้านไว้ ออกแบบเสื้อเป็นสีน้ำตาลอมส้ม เพราะอยากให้สีถึงนาเกลือที่อยู่ในช่วงน้ำทะเลเข้ามาอยู่ในนาเกลือรูปทรงเสื้อจะเป็นคอจีนแขนกุด เพื่อความคล่องแคล่วและสื่อถึงความเป็นชาวบ้านที่พร้อมจะทำเกลือใช้เชือกผูกเพื่อความสวยงามและมีลูกเล่น ลวดลายที่ติดเสื้อ สื่อถึงเกลือและเพชร เพื่อเพิ่มความระยิบระยับส่วนผ้า</p> | | |

รายงานผลการติดตามประเมินผลโครงการ/กิจกรรม ประจำปีงบประมาณ พ.ศ. 2567 (รายงานตามยุทธศาสตร์)

ไตรมาส 2 (1 มกราคม - 31 มีนาคม 2567)

| วัตถุประสงค์ของโครงการ/กิจกรรม | เป้าหมายเชิงผลผลิต (Output) | เป้าหมายเชิงผลลัพธ์ (Outcome) | ตัวชี้วัด | งบประมาณ | ผลการเบิกจ่าย | ผลการดำเนินงาน | องค์ความรู้และบทเรียนที่ได้รับ | ปัญหาและอุปสรรค | ข้อเสนอแนะ |
|--------------------------------|-----------------------------|-------------------------------|-----------|----------|---------------|----------------|---|-----------------|------------|
| | | | | | | | <p>คาดเอาไว้จะใช้ผ้าขาวม้า เพราะเป็นผ้าที่เกษตรกรทุกครัวเรือน ต่างมีผ้าขาวม้าติดไว้ที่บ้าน เนื่องจากใช้ประโยชน์ได้หลากหลาย เช่น เช็ดหน้า เช็ดเหงื่อ รวมไปถึงการคลุมศีรษะเพื่อป้องกันแดด</p> <p>2) กางเกงสำหรับกางเกงผู้ชาย ผู้สร้างสรรค์ใช้เป็นกางเกงขาก๊วย เพราะในสมัยปัจจุบันหมู่บ้าน ร่องใหญ่ยังมีผู้คนใส่กางเกงขาก๊วยทำเกลื่ออยู่ แต่เพื่อเพิ่มความสวยงาม ผู้สร้างสรรค์ จึงเลือกใช้น้ำเงินเพื่อเปรียบเสมือนน้ำทะเล ส่วนลวดลายที่อยู่ขอบ</p> | | |

รายงานผลการติดตามประเมินผลโครงการ/กิจกรรม ประจำปีงบประมาณ พ.ศ. 2567 (รายงานตามยุทธศาสตร์)

ไตรมาส 2 (1 มกราคม - 31 มีนาคม 2567)

| วัตถุประสงค์ของโครงการ/กิจกรรม | เป้าหมายเชิงผลผลิต (Output) | เป้าหมายเชิงผลลัพธ์ (Outcome) | ตัวชี้วัด | งบประมาณ | ผลการเบิกจ่าย | ผลการดำเนินงาน | องค์ความรู้และบทเรียนที่ได้รับ | ปัญหาและอุปสรรค | ข้อเสนอแนะ |
|--------------------------------|-----------------------------|-------------------------------|-----------|----------|---------------|----------------|--|-----------------|------------|
| | | | | | | | <p>ล่าง ผู้สร้างสรรค์สื่อถึงเกลือ เพื่อความระยิบระยับ การออกแบบเครื่องแต่งกายให้ตรงกับข้อมูลที่มีมาตามประวัติศาสตร์ และปรับปรุงให้เข้ากับรูปแบบการแสดง เพื่อเพิ่มความสวยงามให้แก่ผู้ชม แต่ยังคงอยู่ในกรอบความเป็นชาวบ้านแบบดั้งเดิม</p> <p>- เพลงหรือดนตรี มีการออกแบบเพลงและดนตรีในรูปแบบจังหวะไทยร่วมสมัยที่ฟังสบายและสนุกสนานมีการแบ่งช่วงของเพลงดนตรีในแต่ละช่วงของการแสดงที่เป็นเอกลักษณ์</p> | | |

รายงานผลการติดตามประเมินผลโครงการ/กิจกรรม ประจำปีงบประมาณ พ.ศ. 2567 (รายงานตามยุทธศาสตร์)

ไตรมาส 2 (1 มกราคม - 31 มีนาคม 2567)

| วัตถุประสงค์ของโครงการ/กิจกรรม | เป้าหมายเชิงผลผลิต (Output) | เป้าหมายเชิงผลลัพธ์ (Outcome) | ตัวชี้วัด | งบประมาณ | ผลการเบิกจ่าย | ผลการดำเนินงาน | องค์ความรู้และบทเรียนที่ได้รับ | ปัญหาและอุปสรรค | ข้อเสนอแนะ |
|--------------------------------|-----------------------------|-------------------------------|-----------|----------|---------------|----------------|--|-----------------|------------|
| | | | | | | | และชัดเจน - อุปกรณ์ อุปกรณ์ ประกอบการแสดง เป็นสิ่งสำคัญใน การที่จะช่วยให้ การสื่อสารของ นักแสดง กับ ผู้รับชมได้เข้าใจ ตรงกัน และ อุปกรณ์ยัง สามารถสื่อถึง สัญลักษณ์ต่าง ๆ ที่ใช้ประกอบการ แสดงนาฏศิลป์ สร้างสรรค์ ชุด เกลือพริบพ รืออัญมณีบ้านร่อง ใหญ่ มีอุปกรณ์ ประกอบการแสดง อยู่ด้วยกัน 6 ชั้น ได้แก่ ตะกร้า สำหรับของเช่น ไหว้ศาลตาทุก คชาชักแถว หาบ เกลือมน ผ้า สายน้ำ และกอง เกลือ | | |

รายงานผลการติดตามประเมินผลโครงการ/กิจกรรม ประจำปีงบประมาณ พ.ศ. 2567 (รายงานตามยุทธศาสตร์)

ไตรมาส 2 (1 มกราคม - 31 มีนาคม 2567)

| วัตถุประสงค์ของโครงการ/กิจกรรม | เป้าหมายเชิงผลผลิต (Output) | เป้าหมายเชิงผลลัพธ์ (Outcome) | ตัวชี้วัด | งบประมาณ | ผลการเบิกจ่าย | ผลการดำเนินงาน | องค์ความรู้และบทเรียนที่ได้รับ | ปัญหาและอุปสรรค | ข้อเสนอแนะ |
|--|---|--|---|-----------|---------------|--|--------------------------------|-----------------|------------|
| กิจกรรมย่อยที่ 4 1.ร่วมกิจกรรมลานวัฒนธรรมสร้างสุข รุกขมรดกยางนา ภูมิสร้างสรรค์ และกิจกรรมส่งเสริมการท่องเที่ยวเชิงวิถีชุมชน Palm Street Art @ ถนนต้นตาล ครั้งที่ 3 #เด็กเลี้ยงวัว 2.เพื่อเป็นการประชาสัมพันธ์งานโครงการจากงานวิจัยและการค้นคว้าต่างๆ มาจัดทำเป็นนิทรรศการ 3.เพื่อเป็นการเผยแพร่องค์ความรู้ที่สอดคล้องกับการประกอบอาชีพของคนในพื้นที่การจัดงานอันเป็นวัฒนธรรมเชิงวิถีชีวิต สุขภาพดีของชุมชนในอนาคต | กิจกรรมร่วมประชุมสามัญประจำปี 2567 สภาศิลปะและวัฒนธรรม มหาวิทยาลัยราชภัฏแห่งประเทศไทย 1.สามารถสร้างความร่วมมือพัฒนาด้านศิลปวัฒนธรรมร่วมกับหน่วยงาน 38 ราชภัฏได้อย่างเต็มที่ 2.กระชับความสัมพันธ์และความร่วมมือระหว่างกันในด้านงานศิลปวัฒนธรรม 3.สามารถจัดทำโครงการและความร่วมมือด้านอื่นๆเพื่อพัฒนาได้ | กิจกรรมร่วมประชุมสามัญประจำปี 2567 สภาศิลปะและวัฒนธรรม มหาวิทยาลัยราชภัฏแห่งประเทศไทย 1.สามารถต่อยอดบันทึกข้อตกลงด้านศิลปวัฒนธรรมในระดับประเทศได้ 2.สามารถขับเคลื่อนงานศิลปวัฒนธรรมในระดับพหุวัฒนธรรมได้มากขึ้น 3.จัดทำโครงการเพื่อพัฒนาศิลปวัฒนธรรมในระดับประเทศ | 1.เชิงปริมาณจำนวนกิจกรรมศิลปวัฒนธรรมงานสร้างสรรค์ /งานประชุมวิชาการที่มีการแลกเปลี่ยนหรือเผยแพร่ (ตัวชี้วัด ม.) เป้าหมาย 5 2.ผลการดำเนินงาน 1 3.เชิงเวลาไตรมาสในการดำเนินงาน (กิจกรรมร่วมประชุมสามัญประจำปี 2567 สภาศิลปะและวัฒนธรรม มหาวิทยาลัยราชภัฏแห่งประเทศไทย) 4.เป้าหมาย ไตรมาส 2 ผลการดำเนินงาน ไตรมาส 2 5.เชิงงบประมาณ 6.งบประมาณที่ได้รับจัดสรร เป้าหมาย 28,660 ผลการดำเนินงาน 28,660 | 28,660.00 | 28,660.00 | มีการบันทึกข้อตกลงความร่วมมือระหว่างมหาวิทยาลัยราชภัฏ 38 แห่ง และกรมส่งเสริมวัฒนธรรม | | | |
| ยุทธศาสตร์ที่ 6 การเพิ่มประสิทธิภาพการบริหาร | | | | | | | | | |
| โครงการที่ 41 โครงการศูนย์เรียนรู้เพื่อเป้าหมายการพัฒนาที่ยั่งยืนสำหรับการบริหารจัดการทรัพยากรชุมชน | | | | | | | | | |
| กิจกรรมที่ 2 ศูนย์การเรียนรู้เพื่อการพัฒนาการบริหารจัดการทรัพยากรชุมชนอย่างยั่งยืน/ 1,410,000.00 บาท/สถาบันวิจัยและส่งเสริมศิลปวัฒนธรรม | | | | | | | | | |

รายงานผลการติดตามประเมินผลโครงการ/กิจกรรม ประจำปีงบประมาณ พ.ศ. 2567 (รายงานตามยุทธศาสตร์)

ไตรมาส 2 (1 มกราคม - 31 มีนาคม 2567)

| วัตถุประสงค์ของโครงการ/กิจกรรม | เป้าหมายเชิงผลผลิต (Output) | เป้าหมายเชิงผลลัพธ์ (Outcome) | ตัวชี้วัด | งบประมาณ | ผลการเบิกจ่าย | ผลการดำเนินงาน | องค์ความรู้และบทเรียนที่ได้รับ | ปัญหาและอุปสรรค | ข้อเสนอแนะ |
|---|---|---|---|------------|---------------|----------------|--------------------------------|-----------------|------------|
| 1.เพื่อการบริหารจัดการและการใช้ประโยชน์จากแปลงเกษตรผสมผสานเป็นไปอย่างมีประสิทธิภาพ 2.เพื่อติดตาม ดูแลพื้นที่ที่ได้รับการพัฒนาเพื่อเป็นศูนย์การเรียนรู้ในการพัฒนา | การบริหารจัดการศูนย์การเรียนรู้เกษตรผสมผสาน 1.พื้นที่ที่ได้รับ การบริหารจัดการจำนวน 20ไร่ 2.มีการบริหารจัดการและติดตามการดำเนินงานจำนวน 2ครั้ง/เดือน | การบริหารจัดการศูนย์การเรียนรู้เกษตรผสมผสาน 1.สามารถ บริหารจัดการแปลงเกษตรให้สามารถเกิดผลผลิตทางการเกษตรเพื่อการเรียนรู้และเกิดรายได้ อาทิเช่น กล้วย มะนาว ชมพู่ มะม่วง กาแฟ เป็นต้น จำนวน 5ชนิด | 1.เชิงปริมาณ 1.พื้นที่อันเนื่องมาจากพระราชดำริมีการพัฒนาระดับเป็นศูนย์การเรียนรู้เพื่อเป้าหมายการพัฒนาที่ยั่งยืนสำหรับการบริหารจัดการทรัพยากรชุมชน (ตัวชี้วัด ม.) เป้าหมาย 1 ผลการดำเนินงาน 1 2.มหาวิทยาลัยราชภัฏได้ใช้ศักยภาพในการบูรณาการองค์ความรู้หรือนวัตกรรม ร่วมกับชุมชนในการบริหารจัดการทรัพยากร การแก้ปัญหาและการใช้ประโยชน์ในพื้นที่อย่างเป็นระบบ (ตัวชี้วัด ม.+ ทปอ.) เป้าหมาย 1 ผลการดำเนินงาน 1 3.ศูนย์การเรียนรู้เพื่อการพัฒนาท้องถิ่น จังหวัดเพชรบุรี มหาวิทยาลัยราชภัฏเพชรบุรี (ตัวชี้วัด ม.) เป้าหมาย 2 ผลการดำเนินงาน 1 4.จำนวนประชาชน | 100,000.00 | 12,664.00 | | | | |

รายงานผลการติดตามประเมินผลโครงการ/กิจกรรม ประจำปีงบประมาณ พ.ศ. 2567 (รายงานตามยุทธศาสตร์)

ไตรมาส 2 (1 มกราคม - 31 มีนาคม 2567)

| วัตถุประสงค์ของโครงการ/กิจกรรม | เป้าหมายเชิงผลผลิต (Output) | เป้าหมายเชิงผลลัพธ์ (Outcome) | ตัวชี้วัด | งบประมาณ | ผลการเบิกจ่าย | ผลการดำเนินงาน | องค์ความรู้และบทเรียนที่ได้รับ | ปัญหาและอุปสรรค | ข้อเสนอแนะ |
|--------------------------------|-----------------------------|-------------------------------|--|----------|---------------|----------------|--------------------------------|-----------------|------------|
| | | | <p>ในชุมชนท้องถิ่นได้รับการถ่ายทอดองค์ความรู้หรือนวัตกรรมในการบริหารจัดการทรัพยากรในชุมชน การแก้ปัญหาและการใช้ประโยชน์อย่างคุ้มค่าในพื้นที่ (ตัวชี้วัด ทปอ.)</p> <p>เป้าหมาย 100 ผลการดำเนินงาน 0 2.เชิงคุณภาพ</p> <p>1.ร้อยละของประชาชนที่เข้าร่วมโครงการเกิดการตระหนักรู้ในการบริหารจัดการทรัพยากร การแก้ปัญหา และการใช้ประโยชน์ในพื้นที่ (ตัวชี้วัด ทปอ.)</p> <p>เป้าหมาย 30 ผลการดำเนินงาน 0</p> <p>2.ร้อยละของประชาชนที่เข้าร่วมโครงการสามารถนำองค์ความรู้หรือนวัตกรรมไปแก้ปัญหาหรือขยายผลหรือนำไปใช้ประโยชน์ (ตัวชี้วัด ทปอ.)</p> <p>เป้าหมาย 5 ผลการดำเนินงาน 0</p> <p>3.เชิงเวลา ไตรมาสในการ</p> | | | | | | |

รายงานผลการติดตามประเมินผลโครงการ/กิจกรรม ประจำปีงบประมาณ พ.ศ. 2567 (รายงานตามยุทธศาสตร์)

ไตรมาส 2 (1 มกราคม - 31 มีนาคม 2567)

| วัตถุประสงค์ของโครงการ/กิจกรรม | เป้าหมายเชิงผลผลิต (Output) | เป้าหมายเชิงผลลัพธ์ (Outcome) | ตัวชี้วัด | งบประมาณ | ผลการเบิกจ่าย | ผลการดำเนินงาน | องค์ความรู้และบทเรียนที่ได้รับ | ปัญหาและอุปสรรค | ข้อเสนอแนะ |
|--|---|--|--|------------|---------------|---|--------------------------------|-----------------|------------|
| | | | ดำเนินงาน (การบริหารจัดการศูนย์การเรียนรู้เกษตรผสมผสาน) เป้าหมาย ไตรมาส 2 ผลการดำเนินงาน ไตรมาส 2 4.เชิงงบประมาณ งบประมาณที่ได้รับจัดสรร เป้าหมาย 100,000 ผลการดำเนินงาน 12,664 | | | | | | |
| โครงการที่ 44 โครงการพัฒนาภาพลักษณ์ที่ดีของมหาวิทยาลัย | | | | | | | | | |
| กิจกรรมที่ 1 กิจกรรมที่ 1 พัฒนาภาพลักษณ์ที่ดีของมหาวิทยาลัย /550,000.00 บาท/สำนักงานอธิการบดี (กลุ่มงานสื่อสารองค์กร) | | | | | | | | | |
| 1.เผยแพร่ชื่อเสียงและสร้างการยอมรับในคุณภาพด้านต่าง ๆ ตลอดจนการเสริมสร้างภาพลักษณ์ที่ดีของมหาวิทยาลัย 2.เผยแพร่ข้อมูลข่าวสารด้านต่าง ๆ ผ่านสื่อในรูปแบบที่หลากหลายสู่สังคมทั้งภายในและภายนอกเพื่อสร้างการรับรู้ | 1.ได้สื่อลงโฆษณาผ่านหนังสือพิมพ์ จำนวน 5 ชิ้น 2.ได้ลงสื่อรายการวิทยุโทรทัศน์ จำนวน 3 ครั้ง 3.ได้สื่อป้ายประชาสัมพันธ์ จำนวน 71 ป้าย | มหาวิทยาลัยมีความน่าเชื่อถือ เป็นที่ยอมรับในคุณภาพด้านต่าง ๆ | 1.เชิงปริมาณ - ได้สื่อลงโฆษณาผ่านหนังสือพิมพ์ เป้าหมาย จำนวน 5 ชิ้น ผลการดำเนินงาน ดำเนินการแล้วเสร็จ - ได้ลงสื่อรายการวิทยุโทรทัศน์ เป้าหมายจำนวน 3 ครั้ง ผลการดำเนินงาน ดำเนินการแล้วเสร็จ - ได้สื่อป้ายประชาสัมพันธ์ เป้าหมายจำนวน 71 ป้าย ผลการดำเนินงาน ดำเนินการแล้วเสร็จ 2.เชิงเวลา เป้าหมาย ไตรมาส 2 3. | 550,000.00 | 240,522.00 | มหาวิทยาลัยมีชื่อเสียงเป็นที่ยอมรับของสังคมและมีผู้สนใจเข้าเรียนในมหาวิทยาลัยเพิ่มมากขึ้น | | | |

รายงานผลการติดตามประเมินผลโครงการ/กิจกรรม ประจำปีงบประมาณ พ.ศ. 2567 (รายงานตามยุทธศาสตร์)

ไตรมาส 2 (1 มกราคม - 31 มีนาคม 2567)

| วัตถุประสงค์ของโครงการ/กิจกรรม | เป้าหมายเชิงผลผลิต (Output) | เป้าหมายเชิงผลลัพธ์ (Outcome) | ตัวชี้วัด | งบประมาณ | ผลการเบิกจ่าย | ผลการดำเนินงาน | องค์ความรู้และบทเรียนที่ได้รับ | ปัญหาและอุปสรรค | ข้อเสนอแนะ |
|--------------------------------|-----------------------------|-------------------------------|-----------------------------------|----------|---------------|----------------|--------------------------------|-----------------|------------|
| | | | เชิงงบประมาณ เป้าหมาย 550,000 บาท | | | | | | |